

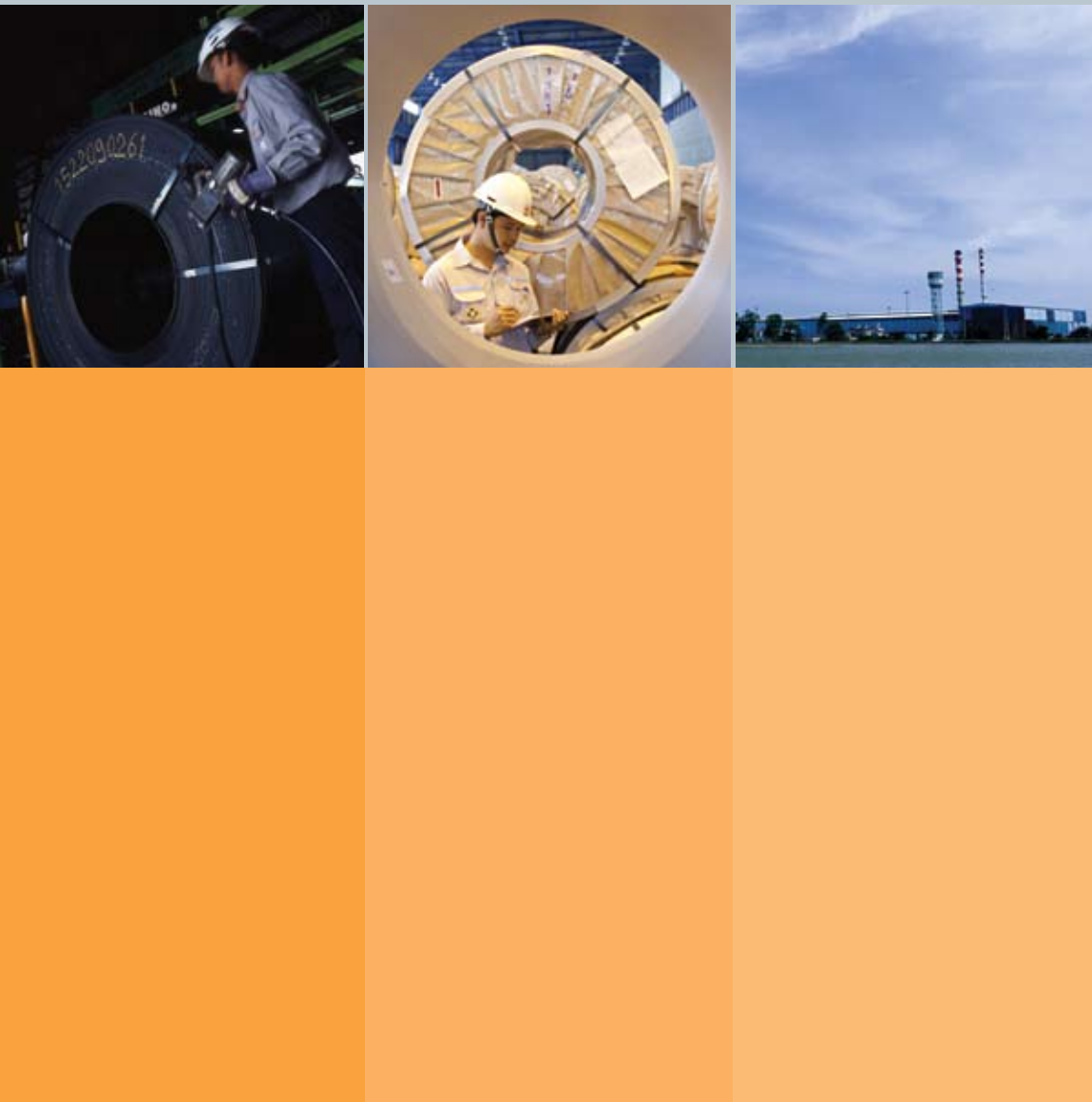

Strength to Move Forward >>





>>

Strength to
Move Forward



>>

ด้วยยุทธศาสตร์เชื่อมโยงฐานการผลิตหลัก
ระดับโลก และยุทธศาสตร์หลักแผ่นชั้นคุณภาพ
พิเศษที่เน้นการลงทุนปรับปรุงเทคโนโลยีอย่าง
ต่อเนื่อง บุคลากรที่มีความเชี่ยวชาญ การวิจัย
และพัฒนา เพื่อให้ผลิตภัณฑ์หลักของบริษัทมี
คุณภาพสูงขึ้น ทำให้เรา...เอสเอสไอ พัฒนาและ
ก้าวสู่ความเป็นเลิศในทุกๆ ด้าน



สารบัญ

Vision Mission		001
2009 Highlights	สารจากประธานกรรมการบริษัท	004
	สารจากกรรมการผู้จัดการใหญ่	006
	ข้อมูลสำคัญทางการเงิน	010
	โครงสร้างรายได้	012
Corporate Information	ลักษณะการประกอบธุรกิจ	014
	โครงสร้างกลุ่มเอสเอสไอ	015
	ฝั่งองค์กร	016
	โครงสร้างการจัดการ	018
SSI Management	ภาวะอุตสาหกรรมและการตลาด	028
	การบริหารความเสี่ยง	030
	การควบคุมภายในของบริษัท	035
	การกำกับดูแลกิจการที่ดี	038
	การดูแลเรื่องการใช้ข้อมูลภายใน	058
	การดำเนินงานด้านความปลอดภัย อาชีวอนามัย และสภาพแวดล้อมในการทำงาน	059
	ความรับผิดชอบต่อชุมชนและสังคม	063
Other Relevant Information	ข้อมูลทั่วไป	070
	รายละเอียดของคณะกรรมการและผู้บริหาร	072
	การถือหุ้นของคณะกรรมการและผู้บริหาร	086
	คำตอบแทนกรรมการและผู้บริหาร และผู้สอบบัญชี	087
	นโยบายการจ่ายเงินปันผล	092
	ผู้ถือหุ้นรายใหญ่	093
	บุคคลที่อาจมีความขัดแย้งและรายการระหว่างกัน	094
	บุคคลอ้างอิงอื่นๆ	096
Committee's Report	รายงานคณะกรรมการตรวจสอบ	098
	รายงานคณะกรรมการกำหนดคำตอบแทน	101
	รายงานคณะกรรมการสรรหา	103
	รายงานคณะกรรมการกำกับดูแลกิจการที่ดี	106
	รายงานคณะกรรมการบริหารความเสี่ยง	108
Financial Statements	รายงานความรับผิดชอบต่อคณะกรรมการบริษัทต่อรายงานทางการเงิน สำหรับปี 2552	110
	คำอธิบายและการวิเคราะห์ของฝ่ายจัดการ เกี่ยวกับฐานะการเงินและผลการดำเนินงาน	111
	รายงานของผู้สอบบัญชีรับอนุญาต	116
	งบการเงิน	117
	หมายเหตุประกอบงบการเงินรวม	126

วิสัยทัศน์และพันธกิจ

สร้างสรรค์นวัตกรรมผลิตภัณฑ์เหล็กและบริการ
ที่มีมูลค่าเพิ่มกับลูกค้า สร้างกำไรสม่ำเสมอ
สร้างผลตอบแทนแก่ผู้มีส่วนได้เสียอย่างยั่งยืน

ค่านิยม

<p>integrity</p> <p>i</p> <p>We do what we say</p>	<p>Fighting spirit</p> <p>F</p> <p>Never give up</p>	<p>aim for excellence</p> <p>a</p> <p>The best is yet to be</p>	<p>can change</p> <p>c</p> <p>Be the leader of change</p>	<p>team work</p> <p>t</p> <p>One for all, all for one</p>	<p>service-mind</p> <p>S</p> <p>Deliver more than expected</p>
<p>ซื่อสัตย์ ทำในสิ่งที่เราพูด</p>	<p>จิตใจนักสู้ สู้ไม่ถอย</p>	<p>มุ่งสู่ความเป็นเลิศ ยังมีสิ่งที่ดีกว่านี้</p>	<p>กล้าเปลี่ยน เป็นผู้นำการเปลี่ยนแปลง</p>	<p>การทำงานเป็นทีม เพื่อส่วนรวม ร่วมเป็นหนึ่งเดียว</p>	<p>สำนึกใน การให้บริการ ให้มากกว่าที่ลูกค้าคาดหวัง</p>

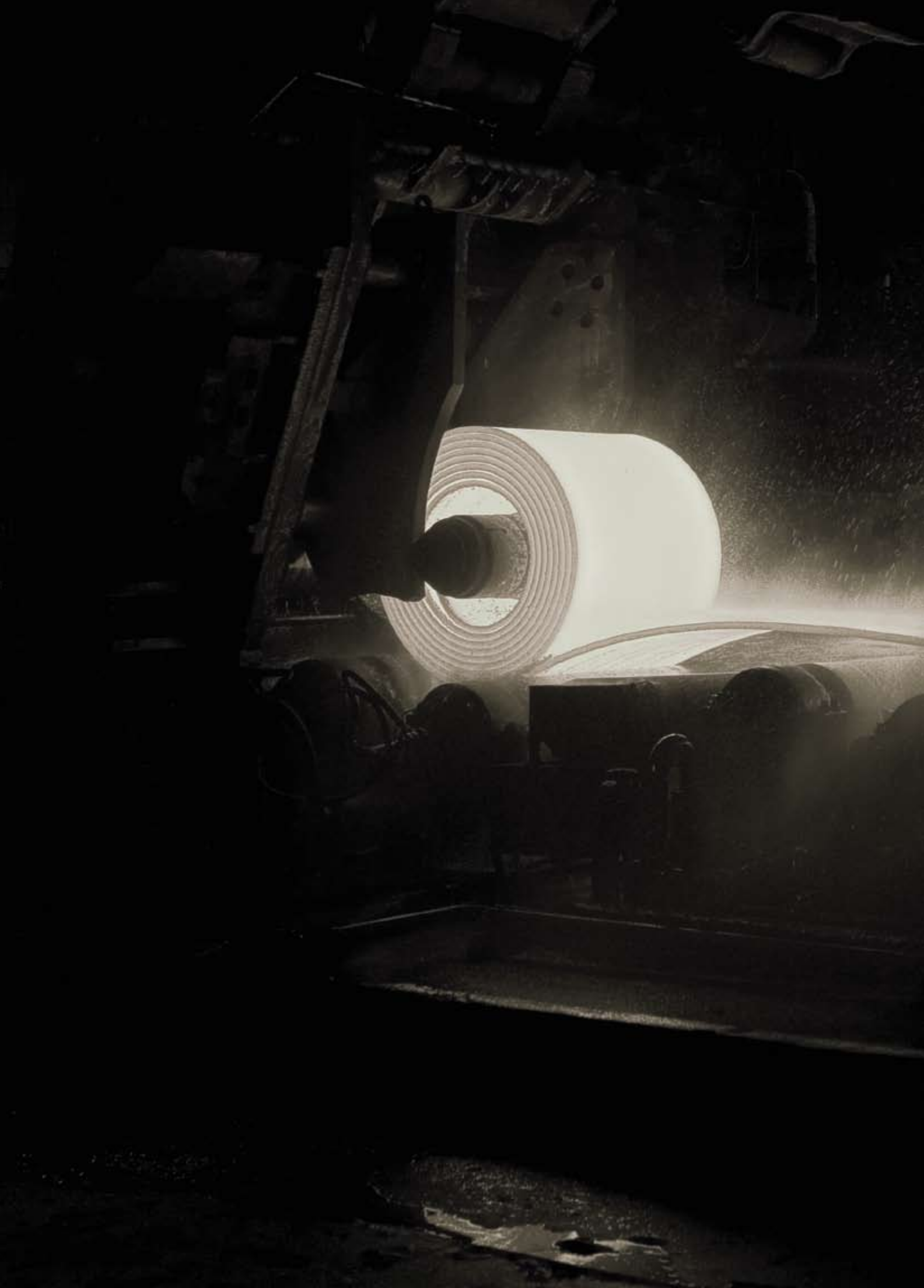



Strength to Move Forward

>> **2009**
Highlights

- 004 สารจากประธานกรรมการบริษัท
- 006 สารจากกรรมการผู้จัดการใหญ่
- 010 ข้อมูลสำคัญทางการเงิน
- 012 โครงสร้างรายได้

สารจากประธานกรรมการบริษัท

ด้วยความมุ่งมั่นของคณะกรรมการในการกำกับดูแลบริษัท ความเชี่ยวชาญ
ในอุตสาหกรรมเหล็กและความทุ่มเทของฝ่ายจัดการ การดำเนินงานอย่างมี
ประสิทธิภาพและความร่วมมือที่ดีของพนักงาน ส่งผลให้บริษัทสามารถแก้ไข
ปัญหา และสามารถพลิกฟื้นผลการดำเนินงานกลับมามีผลกำไรที่ดี

เรียน ท่านผู้ถือหุ้น

ในปี 2552 ถึงแม้ว่าภาวะอุตสาหกรรมเหล็กโลกและของประเทศไทยจะชะลอตัวต่อเนื่องจากปีก่อน ส่งผลให้อุตสาหกรรมเหล็กซบเซา และราคาเหล็กมีความผันผวนเป็นอย่างมาก อย่างไรก็ตาม บริษัท สหวิริยาสตีลอินดัสตรี จำกัด (มหาชน) ยังมีผลประกอบการที่ดี โดยมีกำไรสุทธิจากการดำเนินงาน ตามงบการเงินรวม จำนวน 1,273 ล้านบาท เปรียบเทียบกับขาดทุนสุทธิ ในปี 2551 จำนวน 5,166 ล้านบาท ทั้งนี้ เนื่องจากปัจจัยหลายประการคือ ประการที่หนึ่ง แผนพลิกฟื้นผลการดำเนินงานของบริษัท โดยการปรับเปลี่ยนกลยุทธ์การขายเพื่อเพิ่มยอดขาย และมาตรการประหยัดค่าใช้จ่ายอย่างเข้มข้น ประการที่สอง การบริหารความเสี่ยงอย่างรอบคอบ และการบริหารจัดการอย่างโปร่งใส ประการที่สาม ธุรกิจเหล็กในครึ่งหลังของปีได้รับปัจจัยบวกจากราคาเหล็กที่ปรับตัวขึ้น เนื่องจากการฟื้นตัวของอุตสาหกรรมยานยนต์ จากนโยบายกระตุ้นเศรษฐกิจของประเทศสำคัญทั่วโลก ปัจจัยเหล่านี้ทำให้บริษัทสามารถแก้ไขปัญหาและผ่านพ้นอุปสรรคที่เกิดขึ้นจากความผันผวนของราคาเหล็กและภาวะตลาดที่ซบเซาในปีที่ผ่านมาได้

คณะกรรมการบริษัทให้ความสำคัญในเรื่องการกำกับดูแลกิจการที่ดีของบริษัทมาอย่างต่อเนื่อง โดยได้ประกาศใช้นโยบายการกำกับดูแลกิจการที่ดีมาตั้งแต่ปี 2545 และมีกรอบทบทวนนโยบายฯ ดังกล่าวในปลายปี 2550 และได้มีมติแต่งตั้งคณะกรรมการกำกับดูแลกิจการที่ดีเข้ามาช่วยแบ่งเบาภาระของคณะกรรมการบริษัท เพื่อให้มีความมั่นใจว่าบริษัทมีการกำกับดูแลการถือปฏิบัติตามนโยบายฯ อย่างจริงจัง ในปี 2552 บริษัทได้ถือปฏิบัติตามนโยบายการกำกับดูแลกิจการที่ดี โดยมีรายละเอียดปรากฏในหัวข้อ “การกำกับดูแลกิจการที่ดี” ของรายงานประจำปี 2552 จากการดำเนินการด้านการกำกับดูแลกิจการที่ดีอย่างต่อเนื่องและเคร่งครัด ส่งผลให้บริษัทได้รับการจัดอันดับให้เป็นบริษัทจดทะเบียนในตลาดหลักทรัพย์แห่งประเทศไทยที่มีการกำกับดูแลกิจการที่ดีในระดับ “ดีเลิศ” จากผลสำรวจการกำกับดูแลกิจการบริษัทจดทะเบียนไทยประจำปี 2552 โดยสำนักงานคณะกรรมการกำกับหลักทรัพย์และตลาดหลักทรัพย์ ร่วมกับตลาดหลักทรัพย์แห่งประเทศไทย และสมาคมส่งเสริมสถาบันกรรมการบริษัทไทย

นอกเหนือจากการกำกับดูแลกิจการที่ดีแล้ว คณะกรรมการบริษัทให้ความสำคัญต่อการกำหนดนโยบายและแผนการดำเนินธุรกิจของบริษัท โดยในปี 2552 เป็นปีที่แผนธุรกิจ 3 ปีของบริษัทฉบับเดิมสิ้นสุดลง คณะกรรมการบริษัทได้มอบหมายให้ฝ่ายจัดการดำเนินการจัดทำแผนธุรกิจของบริษัทฉบับใหม่ สำหรับปี 2553 - 2555 โดยวิสัยทัศน์และพันธกิจของแผนธุรกิจฉบับใหม่ คือ “สร้างสรรคนวัตกรรมผลิตภัณฑ์เหล็กและบริการที่มีมูลค่าเพิ่มกับลูกค้า สร้างกำไรสม่ำเสมอ สร้างผลตอบแทนแก่ผู้มีส่วนได้เสียอย่างยั่งยืน” ซึ่งคณะกรรมการบริษัทได้มีมติอนุมัติแผนธุรกิจของบริษัทดังกล่าวในเดือนธันวาคม 2552



นายบารวย วณูสิริ
ประธานกรรมการบริษัท

ทั้งนี้ คณะกรรมการบริษัทได้มอบหมายให้คณะกรรมการบริหารรับผิดชอบในการดำเนินการตามนโยบาย และแผนงานที่ได้รับอนุมัติ รวมทั้งติดตามการดำเนินงานของฝ่ายจัดการอย่างใกล้ชิด เพื่อให้บรรลุเป้าหมายและเป็นไปตามนโยบายและแผนงานที่วางไว้ ในปี 2552 คณะกรรมการบริษัทมีการประชุมจำนวน 4 ครั้ง สำหรับคณะกรรมการบริหารมีการประชุมจำนวน 12 ครั้ง เพื่อรับทราบและพิจารณาอนุมัติ กิจกรรมที่สำคัญของบริษัท นอกจากนี้ ยังกำหนดให้ฝ่ายจัดการเข้าร่วมประชุม เพื่อรายงานข้อมูลให้คณะกรรมการรับทราบอย่างทันเหตุการณ์ ซึ่งประกอบด้วยผลการดำเนินงานของบริษัท การบริหารความเสี่ยง รวมทั้งปัจจัยภายในและภายนอกที่อาจมีผลกระทบต่อ การดำเนินธุรกิจของบริษัท เช่น สภาวะเศรษฐกิจ การเมือง อุตุสahrenกรรมเหล็กโลกและในประเทศ เป็นต้น

คณะกรรมการบริษัทให้ความสำคัญอย่างยิ่งต่อปัญหาภาวะวิกฤตเศรษฐกิจโลกที่อาจจะส่งผลกระทบต่อความผันผวนของราคา ผลิตรภัณฑ์และวัตถุดิบ คณะกรรมการได้ให้นโยบายและข้อแนะนำเกี่ยวกับการบริหารจัดการความเสี่ยงที่สำคัญต่างๆ เพื่อให้ฝ่ายจัดการนำไปดำเนินการอย่างเร่งด่วนและทันต่อเหตุการณ์ โดยมุ่งเน้นการบริหารการขายและการจัดซื้อวัตถุดิบอย่างมีประสิทธิภาพ การบริหารกระแส เงินสดให้มีสภาพคล่อง และการรักษาสุขภาพทางการเงินให้มั่นคง ด้วยความมุ่งมั่นของคณะกรรมการในการกำกับดูแลบริษัท ความเชี่ยวชาญในอุตสาหกรรมเหล็กและความทุ่มเทของฝ่ายจัดการ การดำเนินงานอย่างมีประสิทธิภาพและความร่วมมือที่ดีของพนักงาน ตลอดจนระบบการบริหารจัดการที่มีมาตรฐานสูง ส่งผลให้บริษัทสามารถแก้ไขปัญหา และสามารถพลิกฟื้นผลการดำเนินงานจนกลับมามีผลกำไร ที่ดีได้

ในนามของคณะกรรมการบริษัท ผมขอขอบคุณท่านผู้ถือหุ้น ลูกค้า ผู้ขาย สถาบันการเงิน ชุมชน หน่วยงานภาครัฐและเอกชนที่เกี่ยวข้อง รวมทั้งสื่อมวลชนที่ให้การสนับสนุนด้วยดีเสมอมา ขอขอบคุณคณะผู้บริหารและพนักงานที่มุ่งมั่น ทุ่มเท ปฏิบัติงาน เพื่อให้บริษัทบรรลุ วัตถุประสงค์ในทางธุรกิจ คณะกรรมการจะกำกับดูแลให้บริษัทมีการดำเนินธุรกิจด้วยความซื่อสัตย์ โปร่งใส พร้อมให้ความสำคัญกับการพัฒนาชุมชน สังคม และสิ่งแวดล้อม เพื่อสร้างผลตอบแทนสูงสุดให้กับผู้มีส่วนได้เสียอย่างยั่งยืนตลอดไป

สารจากกรรมการผู้จัดการใหญ่

โครงสร้างธุรกิจและยุทธศาสตร์ระยะยาวของบริษัที่มีภูมิทัศน์ทางเชิงแกร่ง ทำให้องค์กรปรับตัวได้อย่างมีประสิทธิภาพตามสถานการณ์ที่เปลี่ยนแปลงอย่างรวดเร็ว ซึ่งบริษัทก็ได้สามารถผ่านพ้นวิกฤตเศรษฐกิจเมื่อปี 2540 มาแล้วโดยลักษณะเดียวกัน

เรียน ท่านผู้ถือหุ้น

ปี 2552 นับเป็นปีที่ท้าทายอย่างมากสำหรับบริษัท ทั้งในส่วนของผลกระทบที่ได้รับและการรับมือกับผลกระทบที่เกิดขึ้น ตั้งแต่ปี 2552 เศรษฐกิจโลกยังอยู่ในระยะเริ่มต้นของการปรับตัวหลังจากวิกฤตการณ์ที่เกิดขึ้นในปีก่อน ซึ่งเป็นระยะเวลาก่อนการประกาศใช้นโยบายกระตุ้นเศรษฐกิจของประเทศสหรัฐอเมริกา จำนวน 787 พันล้านเหรียญสหรัฐ และนโยบายกระตุ้นสินเชื่อของประเทศจีน ปริมาณการผลิตเหล็กของโลกยกเว้นประเทศจีนลดลงเหลือแค่ร้อยละ 30 ถึง 60 นับเป็นช่วงที่อุตสาหกรรมเหล็กโลกได้รับผลกระทบสูงสุดจากวิกฤตเศรษฐกิจ ขณะที่ความต้องการใช้เหล็กของประเทศไทยหดตัวอย่างรุนแรงเช่นกัน (ปริมาณการจำหน่ายของบริษัทต่ำสุดเป็นประวัติการณ์ที่ 61,800 ตันในไตรมาสที่ 4 ของปี 2551) ปริมาณการผลิตรถยนต์ในประเทศลดลงเหลือเพียง 84,602 คัน ในเดือนธันวาคม 2551 จาก 127,353 คันในเดือนมิถุนายน 2551 ได้ส่งผลกระทบต่อบริษัท เหล็กแผ่นรีดเย็นไทย จำกัด (มหาชน) หรือ TCRSS ซึ่งเป็นบริษัทร่วมทุนที่ถือหุ้นในสัดส่วนร้อยละ 50.15 โดยบริษัทใช้เงินลงทุนจำนวน 3,450 ล้านบาท ซื้อหุ้นคืนจากกลุ่มผู้ถือหุ้นเดิมเมื่อวันที่ 26 กันยายน 2551 ที่ผ่านมา

ฝ่ายจัดการของบริษัท สหวิริยาสตีลอินดัสตรี จำกัด (มหาชน) (SSI) ได้บริหารจัดการตามนโยบายและแผนงานที่ได้รับมอบหมายจากคณะกรรมการบริษัทอย่างเต็มกำลังและความสามารถ ซึ่งวิกฤตครั้งนี้ นับเป็นอีกครั้งหนึ่งที่พิสูจน์ให้เห็นว่า โครงสร้างธุรกิจและยุทธศาสตร์ระยะยาวของบริษัที่มีภูมิทัศน์ทางเชิงแกร่ง ทำให้องค์กรปรับตัวได้อย่างมีประสิทธิภาพตามสถานการณ์ที่เปลี่ยนแปลงอย่างรวดเร็ว ซึ่งบริษัทก็ได้สามารถผ่านพ้นวิกฤตเศรษฐกิจเมื่อปี 2540 มาแล้วโดยลักษณะเดียวกัน นอกจาก “ยุทธศาสตร์ระยะยาว (Long-term Strategy)” แล้ว “ความแน่วแน่ในการตัดสินใจของฝ่ายจัดการ (Management Resolution)” และ “แผนพลิกฟื้นผลการดำเนินงาน (Turnaround Program)” ส่งผลให้บริษัทสามารถพลิกฟื้นยอดขายในไตรมาสที่ 1 และเริ่มกลับมาทำกำไรในไตรมาสที่ 2 และมีผลกำไรสูงอย่างงดงามตลอดครึ่งหลังของปี

ความแน่วแน่ในการตัดสินใจของฝ่ายจัดการ (Management Resolution)

- คณะกรรมการและฝ่ายจัดการสมัครใจลดผลตอบแทนเป็นระยะเวลา 6 เดือน
- ปรับปรุงโครงสร้างผู้บริหาร เพื่อให้การตัดสินใจมีความคล่องตัว ทันทต่อเหตุการณ์ และมีประสิทธิภาพยิ่งขึ้น
- ปรับลดขนาดองค์กร เช่น จัดให้มีโครงการเกษียณอายุก่อนครบกำหนด ทำให้จำนวนพนักงานของบริษัทลดลงร้อยละ 6
- ใช้นโยบายการรับซื้อขาดทุนจากการบันทึกบัญชีค่าเผื่อการลดมูลค่าของสินค้าคงเหลืออย่างเต็มที่และโปร่งใส ทำให้สถาบันการเงิน ผู้ให้กู้ และผู้ลงทุนได้รับรู้ข้อมูลผลการดำเนินงานของบริษัทอย่างถูกต้อง ชัดเจน และโปร่งใส



นายวิน วิริยประไพกิจ
กรรมการผู้จัดการใหญ่

ยุทธศาสตร์ระยะยาว (Long-term Strategy)

1. ยุทธศาสตร์เหล็กแผ่นชั้นคุณภาพพิเศษ (Premium products strategy)

• มุ่งเน้นการจำหน่ายเหล็กแผ่นชั้นคุณภาพพิเศษ (Premium products) ซึ่งประกอบด้วย เหล็กแผ่นรีดร้อนชนิดม้วนชั้นคุณภาพสูง (High-grade products) และเหล็กแผ่นรีดร้อนชนิดม้วนที่มีคุณสมบัติเฉพาะเจาะจง (Unique products) เช่น Ultra-thin gauge ที่มีความบางเพียง 0.8 - 1.0 มิลลิเมตร เหล็กแผ่นหน้าแคบ (Narrow-width) และเหล็กแผ่นกัดลาย (Checkered-plate) เป็นต้น ซึ่งเป็นผลิตภัณฑ์ที่บริษัทผลิตได้ดีกว่าผู้ผลิตเหล็กรายอื่น และมีอัตรากำไรสูงกว่าเหล็กแผ่นรีดร้อนชั้นคุณภาพทั่วไป (Commercial-grade products) ในปี 2552 บริษัทมีปริมาณจำหน่ายเหล็กแผ่นรีดร้อนชั้นคุณภาพพิเศษ รวมทั้งสิ้น 0.76 ตัน เพิ่มขึ้นร้อยละ 61 จากปีก่อน และคิดเป็นร้อยละ 42 ของยอดขายรวม

• ลงทุนอย่างต่อเนื่องในการปรับปรุงเทคโนโลยี ผลิตบุคลากรที่มีความเชี่ยวชาญ และสนับสนุนการวิจัยและพัฒนา เพื่อให้ผลิตภัณฑ์เหล็กและบริการของบริษัทมีคุณภาพสูงขึ้น และมีผลิตภัณฑ์ใหม่ๆ ที่สามารถตอบสนองความต้องการของลูกค้ามากขึ้น ในปี 2552 บริษัทมีลูกค้าในประเทศเพิ่มขึ้น 7 ราย ลูกค้าตลาดส่งออกจำนวน 34 ราย และมีผลิตภัณฑ์ใหม่เพิ่มขึ้น 13 ชนิด

2. ยุทธศาสตร์การผลิตเหล็กครบวงจร (World-class Assets Integration strategy)

• สนับสนุนบริษัทย่อย 2 แห่ง คือ บริษัท เวสโคสต์ เอ็นจิเนียริง จำกัด (WCE) และบริษัท ทำเรือประจวบ จำกัด (PPC) ในการขยายธุรกิจไปสู่กลุ่มลูกค้าภายนอกที่มีศักยภาพ ในปี 2552 WCE มีสัดส่วนรายได้จากบุคคลภายนอกร้อยละ 16 และ PPC มีสัดส่วนรายได้จากบริษัทอื่นๆ ที่ไม่ใช่บริษัทแม่ ร้อยละ 46 ทั้งนี้ บริษัทรับรู้กำไรจากการลงทุนจากบริษัทย่อยทั้ง 2 แห่ง จำนวน 62 ล้านบาท เพิ่มขึ้นร้อยละ 45 จากปีก่อน

• พัฒนาความร่วมมือด้านการตลาดกับบริษัท เหล็กแผ่นรีดเย็นไทย จำกัด (มหาชน) (TCRSS) เพื่อเพิ่มประสิทธิภาพของกระบวนการสั่งซื้อ และจัดส่งสินค้าได้รวดเร็วขึ้น ส่งผลให้ปริมาณขายเหล็กแผ่นชั้นคุณภาพสูงไปยัง TCRSS เพิ่มขึ้นร้อยละ 230 จากปีก่อน

แผนพลิกฟื้นผลการดำเนินงาน (Turnaround Program)

1. การเพิ่มยอดขาย (Sale volume increase)

• ประสบผลสำเร็จในการจัดซื้อวัตถุดิบคุณภาพสูงจากแหล่งใหม่ที่มีต้นทุนแข่งขันได้ในปริมาณที่เพียงพอต่อความต้องการ ทำให้บริษัทสามารถเพิ่มปริมาณการขายเหล็กแผ่นชั้นคุณภาพสูงได้มากขึ้น และมีอัตรากำไรสูงขึ้น

การตอบสนองต่อเหตุการณ์อย่างทันท่วงที รวมถึงการบริหารงานภายใต้หลักการกำกับดูแลกิจการที่ดี โดยบริหารจัดการความเสี่ยงอย่างรอบคอบ และเปิดเผยข้อมูลบริษัทอย่างโปร่งใสและสม่ำเสมอ เพื่อเสริมสร้างความเชื่อมั่นให้แก่ผู้มีส่วนได้เสีย ทำให้บริษัทสามารถฟันฝ่าอุปสรรคที่เกิดขึ้นจนประสบผลสำเร็จ

- ปรับปรุงประสิทธิภาพของกระบวนการจำหน่าย งานเอกสารการขาย และระบบการขนส่ง เพื่อจัดส่งสินค้าถึงมือลูกค้าได้รวดเร็วยิ่งขึ้น

- เพิ่มปริมาณการส่งออกโดยมีปัจจัยเกื้อหนุนจากค่าขนส่งทางเรือที่ต่ำลง
- ผลที่ได้รับ คือ บริษัทมีปริมาณการจำหน่ายจาก 352,079 ตัน ในไตรมาสที่ 1 เพิ่มขึ้นเป็น 431,510 ตัน 489,935 ตัน และ 475,639 ตัน ในไตรมาสที่ 2 ไตรมาสที่ 3 และไตรมาสที่ 4 ตามลำดับ ส่งผลให้ปริมาณการจำหน่ายในปี 2552 เท่ากับ 1.75 ล้านตัน เพิ่มขึ้นร้อยละ 72 จากปีก่อน แบ่งเป็นการจำหน่ายในประเทศร้อยละ 90 และการส่งออกร้อยละ 10 โดยมีส่วนแบ่งตลาดในประเทศเพิ่มขึ้นเป็นร้อยละ 38 จากเดิมร้อยละ 19 และปริมาณการส่งออกเพิ่มขึ้นร้อยละ 171 เมื่อเทียบกับปีก่อน

2. มาตรการลดต้นทุนอย่างเข้มข้น (Vigorous cost reduction)

- ริเริ่มโครงการประหยัด 300 ล้านบาท ตั้งแต่เดือนตุลาคม 2551 ครอบคลุมทุกหน่วยงาน และบรรลุเป้าหมายของโครงการในเดือนตุลาคม 2552 บริษัทได้ปรับเป้าหมายเพิ่มเป็น 400 ล้านบาท และสามารถบรรลุเป้าหมายได้อีกครั้งโดยการประหยัดได้ทั้งสิ้นรวม 423 ล้านบาท ณ สิ้นปี

- ปรับปรุงกระบวนการผลิตให้มีประสิทธิภาพสูงขึ้น เพื่อเพิ่มอัตราการผลิต ลดต้นทุนสูญเสีย และลดการใช้พลังงาน ในปี 2552 บริษัทสามารถเพิ่มอัตราการผลิตเป็น 369 ตันต่อชั่วโมง และลดอัตราการสูญเสียเหลือร้อยละ 1.7 จากเดิม 314 ตันต่อชั่วโมง และร้อยละ 2.1 ในปีก่อน ส่งผลให้ปริมาณการผลิตสำหรับปี 2552 เพิ่มขึ้นเป็น 1.87 ล้านตัน หรือเพิ่มขึ้นร้อยละ 82 โดยมีสถิติใหม่ของปริมาณการผลิตสูงสุดต่อวัน เท่ากับ 11,201 ตัน เมื่อวันที่ 14 ธันวาคม 2552

ด้วยการดำเนินการดังกล่าว และการตอบสนองต่อเหตุการณ์อย่างทันท่วงที รวมถึงการบริหารงานภายใต้หลักการกำกับดูแลกิจการที่ดี โดยบริหารจัดการความเสี่ยงอย่างรอบคอบ และเปิดเผยข้อมูลบริษัทอย่างโปร่งใสและสม่ำเสมอ เพื่อเสริมสร้างความเชื่อมั่นให้แก่ผู้มีส่วนได้เสีย ทำให้บริษัทสามารถฟันฝ่าอุปสรรคที่เกิดขึ้นจนประสบผลสำเร็จ และกลับมามีผลกำไรสุทธิ ในปี 2552 จำนวน 1,273 ล้านบาท

นอกเหนือจากการดำเนินธุรกิจให้ประสบความสำเร็จภายใต้หลักธรรมาภิบาลแล้ว ฝ่ายจัดการให้ความสำคัญอย่างยิ่งใน “**ความรับผิดชอบต่อชุมชน สังคม และสิ่งแวดล้อม**” ตามแนวทางพัฒนาอย่างยั่งยืน ในปี 2552 บริษัทได้ดำเนินกิจกรรมและโครงการจำนวน 37 โครงการ เพื่อการพัฒนาคุณภาพชีวิต การดูแลรักษา และพัฒนาคุณภาพสิ่งแวดล้อมของชุมชนในอำเภอบางสะพานและพื้นที่ใกล้เคียง นอกจากนี้ บริษัทได้จัดทำโครงการความรับผิดชอบต่อสังคมในวงกว้าง เช่น

- โครงการแข่งขันเดิน-วิ่งการกุศล “Thailand Iron Man Mini Marathon 2009” ซึ่งจัดต่อเนื่องเป็นปีที่ 2 โดยพัฒนามาจาก “SSI Mini Marathon” ซึ่งได้รับเกียรติจากบริษัทคู่ค้าจำนวน 3 รายเข้าร่วมเป็นเจ้าภาพในการจัดการแข่งขันครั้งนี้ด้วย

“สร้างสรรค์นวัตกรรมผลิตภัณฑ์เหล็กและบริการที่มีมูลค่าเพิ่มกับลูกค้า สร้างกำไรสม่ำเสมอ สร้างผลตอบแทนแก่ผู้มีส่วนได้เสียอย่างยั่งยืน”

- โครงการประกวดออกแบบบ้านเหล็กครั้งที่ 2 “Thailand Steel House Contest 2010” ซึ่งจัดต่อเนื่องจาก “SSI Steel House Contest 2008” เพื่อกระตุ้นให้เกิดการสร้างองค์ความรู้ของนวัตกรรมในการออกแบบและก่อสร้างด้วยเหล็กอย่างต่อเนื่อง ซึ่งไม่เพียงแต่สร้างมูลค่าเพิ่มให้กับเหล็กแล้ว ยังเพิ่มโอกาสการแข่งขันทางธุรกิจ เพิ่มทางเลือกให้กับผู้บริโภค และสร้างสรรค์คุณภาพชีวิตที่ดีของคนในสังคมอย่างยั่งยืน

เนื่องจากปี 2552 เป็นปีที่แผนธุรกิจ 3 ปีของบริษัทฉบับเดิมสิ้นสุดลง ฝ่ายจัดการได้รับมอบหมายจากคณะกรรมการให้ดำเนินการศึกษา และจัดทำแผนธุรกิจของบริษัทฉบับใหม่สำหรับปี 2553 - 2555 ทั้งนี้ ที่ประชุมคณะกรรมการบริษัทได้มีมติอนุมัติแผนธุรกิจฉบับใหม่ในเดือนธันวาคม 2552 โดยมีวิสัยทัศน์และพันธกิจใหม่ ได้แก่ “สร้างสรรค์นวัตกรรมผลิตภัณฑ์เหล็กและบริการที่มีมูลค่าเพิ่มกับลูกค้า สร้างกำไรสม่ำเสมอ สร้างผลตอบแทนแก่ผู้มีส่วนได้เสียอย่างยั่งยืน” ซึ่งมุ่งเน้นการเติบโตตามแนวทางยุทธศาสตร์เหล็กแผ่นชั้นคุณภาพพิเศษ ด้วยการคิดค้นผลิตภัณฑ์และบริการที่มีมูลค่าเพิ่ม เพื่อสร้างความพึงพอใจสูงสุดให้กับลูกค้า

ความสำเร็จที่เกิดขึ้นในรอบปีที่ผ่านมา ส่งผลให้บริษัทมีสถานะทางการเงินที่แข็งแกร่งขึ้น ส่วนของผู้ถือหุ้นเพิ่มขึ้นเป็น 17,775 ล้านบาท อัตราส่วนหนี้สินสุทธิต่อทุนลดลงเหลือ 1.17 เท่า และอัตราส่วนสภาพคล่องสูงขึ้นไปเป็น 0.93 เท่า ทั้งนี้ ในปี 2553 ฝ่ายจัดการจะมุ่งเน้นบริหารงาน เพื่อให้บริษัทมีสถานะทางการเงินที่มั่นคงยิ่งขึ้น และสร้างผลตอบแทนที่ดีแก่ผู้ถือหุ้น ขณะเดียวกันมองหาโอกาสที่จะสร้างมูลค่าเพิ่มทางธุรกิจและความแข็งแกร่งให้กับองค์กรต่อไป

มีสุภาษิตบทหนึ่งกล่าวไว้ว่า “อย่าหวังเกรงอุปสรรคใดๆ เพราะแม้แต่เหยี่ยวยังบินด้านกระแสดม มากกว่าที่จะบินตาม” ไม่ว่าสิ่งนี้จะจริงหรือไม่ ผมรู้สึกภาคภูมิใจเป็นอย่างยิ่งในฝ่ายจัดการและพนักงานของเราทุกคนที่มุ่งมั่น ท่วมเท และเสียสละ สามารถฟันฝ่าอุปสรรคต่างๆ จนประสบความสำเร็จในปีที่ผ่านมา

John F. Kennedy เคยกล่าวสุนทรพจน์ที่เมือง Indianapolis เมื่อวันที่ 12 เมษายน 2502 ว่า “คำว่า “วิกฤต” ในภาษาจีนประกอบด้วย 2 ตัวอักษร ตัวแรก หมายถึง วิกฤต และอีกตัวหนึ่ง หมายถึง โอกาส”

สำหรับเอสเอสไอ เราได้ผ่านพ้น “วิกฤต” แล้ว วันนี้คือ “โอกาส” ของเรา

ข้อมูลสำคัญทางการเงิน

		2552	2551	2550
รายได้จากการขาย	ล้านบาท	33,188	27,448	28,363
รายได้จากการให้บริการ	ล้านบาท	228	309	281
รายได้รวม	ล้านบาท	33,637	27,894	28,964
กำไรขั้นต้นจากการขาย	ล้านบาท	(2,400)	2,035	2,570
กำไรขั้นต้นจากการให้บริการ	ล้านบาท	88	111	88
กำไร (ขาดทุน) สุทธิ	ล้านบาท	1,273	(5,166)	837
สินทรัพย์รวม	ล้านบาท	42,773	41,786	36,519
หนี้สินรวม	ล้านบาท	25,018	25,003	13,138
ส่วนของผู้ถือหุ้น	ล้านบาท	17,755	16,783	23,381
อัตรากำไร (ขาดทุน) สุทธิต่อรายได้รวม	%	3.79	(18.52)	2.89
อัตราผลตอบแทนต่อส่วนของผู้ถือหุ้นเฉลี่ย	%	7.72	(26.74)	3.99
อัตราผลตอบแทนต่อสินทรัพย์รวมเฉลี่ย	%	3.01	(13.20)	2.06
อัตราหนี้สินต่อส่วนของผู้ถือหุ้น	เท่า	1.41	1.56	0.58
กำไร (ขาดทุน) สุทธิต่อหุ้น	บาท	0.10	(0.39)	0.06
มูลค่าตามบัญชีต่อหุ้น	บาท	1.29	1.22	1.73

รายได้จากการขาย

หน่วย : ล้านบาท

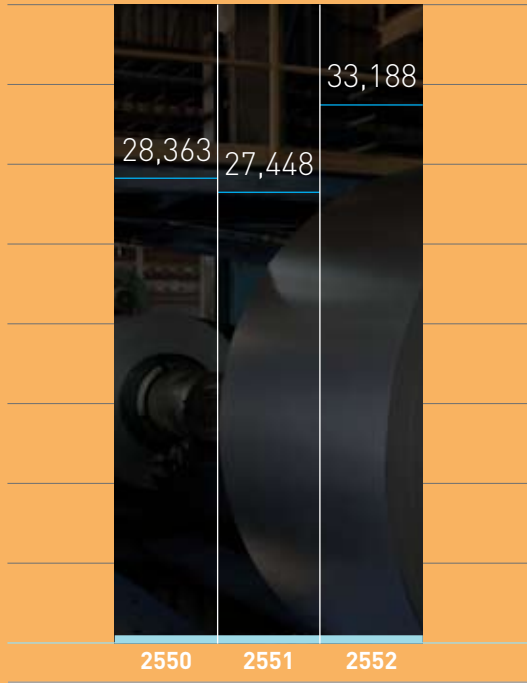

กำไร (ขาดทุน) สุทธิ

หน่วย : ล้านบาท



การบริโภคเหล็กแผ่นรีดร้อนของประเทศไทย เปรียบเทียบกับปริมาณการจำหน่ายของบริษัท

หน่วย : ล้านตัน

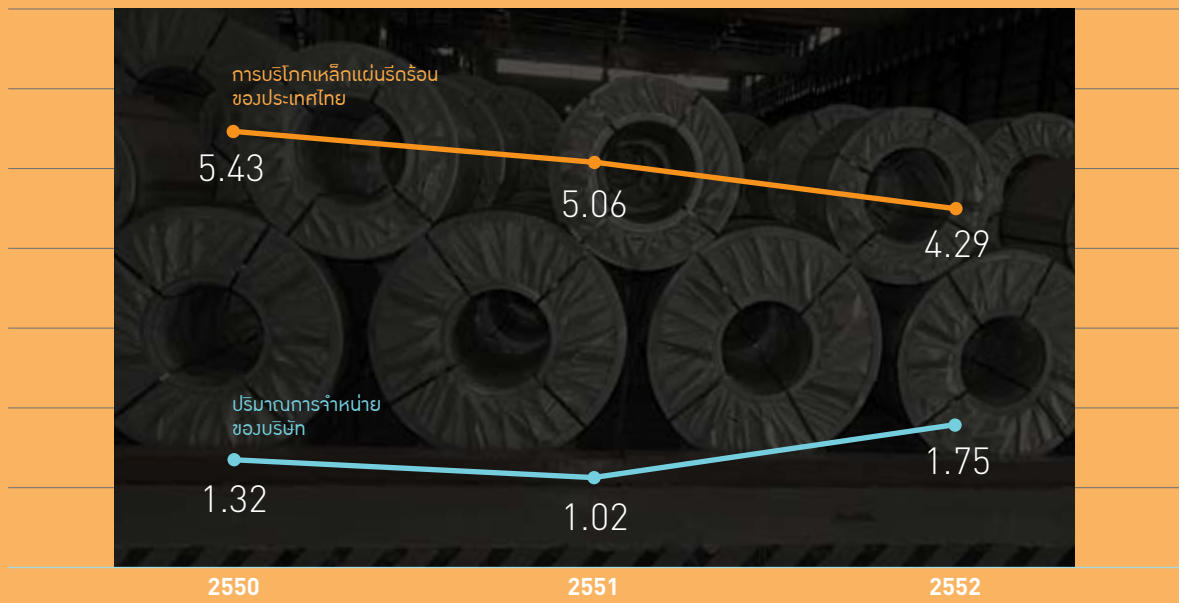

โครงสร้างรายได้

สายผลิตภัณฑ์/ กลุ่มธุรกิจ	ดำเนินการโดย	ร้อยละ การถือหุ้น ของบริษัท	2552		2551		2550	
			รายได้ (ล้านบาท)	ร้อยละ	รายได้ (ล้านบาท)	ร้อยละ	รายได้ (ล้านบาท)	ร้อยละ
เหล็กแผ่นรีดร้อน ชนิดม้วน	บมจ. สหวิริยาสตีลอินดัสตรี	ไม่มี	33,188 ⁽¹⁾	98.67	27,448 ⁽¹⁾	98.40	28,363 ⁽¹⁾	97.93
บริการซ่อมบำรุง และวิศวกรรม	บจก. เวสท์โคสต์ เอ็นจิเนียริง	99.99	103	0.31	154	0.55	132	0.46
บริการทำเจ็มน้ำลึก	บจก. ทำเรือประจวบ	51.00	125	0.37	155	0.56	149	0.51
รายได้อื่นๆ	บมจ. สหวิริยาสตีลอินดัสตรี บจก. ทำเรือประจวบ บจก. เวสท์โคสต์ เอ็นจิเนียริง		216 1 4	0.64 0.01 0.01	135 1 1	0.48 0.005 0.005	318 - 2	1.09 - 0.01
			33,637	100.00	27,894	100.00	28,964	100.00

(1) ในจำนวนนี้ได้รวมรายได้จากการขายให้ บมจ. เหล็กแผ่นรีดเย็นไทย จำนวน 4,456 ล้านบาท 1,887 ล้านบาท และ 2,321 ล้านบาท ในปี 2552 ปี 2551 และปี 2550 ตามลำดับ



Strength to
Move Forward

- >> **Corporate Information**
- 014 ลักษณะการประกอบธุรกิจ
 - 015 โครงสร้างกลุ่มเอสเอสไอ
 - 016 ผังองค์กร
 - 018 โครงสร้างการบริหาร

ลักษณะการประกอบธุรกิจ

บริษัท สหวิริยาสตีลอินดัสตรี จำกัด (มหาชน) หรือ เอสเอสไอ เป็นผู้ผลิตเหล็กแผ่นรีดร้อนชนิดม้วนรายแรกของประเทศไทย ก่อตั้งขึ้นในปี 2533 ด้วยมูลค่าการลงทุนเริ่มต้นกว่า 13,300 ล้านบาท โรงงานผลิตเหล็กแผ่นรีดร้อนของเอสเอสไอได้รับการยอมรับให้เป็นโรงงานที่ทันสมัยและใหญ่ที่สุดในภูมิภาคเอเชียตะวันออกเฉียงใต้ ด้วยกำลังการผลิตเหล็กแผ่นรีดร้อนชนิดม้วนสูงสุด 4 ล้านตันต่อปี รวมทั้งกำลังการผลิตเหล็กแผ่นรีดร้อนชนิดม้วนประเภทปรับผิวและเคลือบน้ำมันสูงสุดถึง 1 ล้านตันต่อปี โรงงานทั้งสองแห่งตั้งอยู่บนชายฝั่งด้านตะวันตกของอ่าวไทย ณ อำเภอบางสะพาน จังหวัดประจวบคีรีขันธ์ ซึ่งอยู่ห่างจากกรุงเทพฯ เพียง 400 กิโลเมตร และเป็นท่าเลuchtศาสตร์ที่ดีที่สุดในประเทศสำหรับการดำเนินธุรกิจเหล็กแบบครบวงจร

ผลิตภัณฑ์หลักของบริษัท ได้แก่

- เหล็กแผ่นรีดร้อนชนิดม้วน ที่มีขนาดความกว้างระหว่าง 750 - 1,550 มิลลิเมตร และความหนาระหว่าง 1.0 - 19.0 มิลลิเมตร โดยเอสเอสไอเป็นหนึ่งในผู้ผลิตเหล็กแผ่นรีดร้อนชนิดม้วนไม่กี่รายของโลกที่สามารถผลิตเหล็กแผ่นรีดร้อนที่มีขนาดความบางสุดได้ถึง 1.0 มิลลิเมตรในเชิงพาณิชย์ และในปี 2551 บริษัทประสบความสำเร็จในการผลิตเหล็กแผ่นรีดร้อนที่มีขนาดบางเพียง 0.9 มิลลิเมตรในเชิงพาณิชย์ และการทดลองผลิตเหล็กแผ่นรีดร้อนที่มีขนาดความหนาเพียง 0.8 มิลลิเมตร อีกด้วย
- เหล็กแผ่นรีดร้อนชนิดม้วนประเภทปรับผิวและเคลือบน้ำมัน หรือ "CleanStrip" ที่มีขนาดความกว้างระหว่าง 750 - 1,550 มิลลิเมตร และความหนาระหว่าง 1.2 - 6.5 มิลลิเมตร ซึ่งเป็นผลิตภัณฑ์เหล็กแผ่นมาตรฐานสูง สำหรับใช้ในอุตสาหกรรมผลิตรถยนต์และชิ้นส่วน และอุตสาหกรรมเครื่องใช้ไฟฟ้า

ในปี 2552 ผลิตภัณฑ์ของบริษัทร้อยละ 90 ถูกนำไปใช้โดยตรงภายในประเทศสำหรับอุตสาหกรรมยานยนต์และชิ้นส่วน เครื่องใช้ไฟฟ้า ถังแก๊ส ท่อเหล็ก และก่อสร้าง และใช้เป็นวัตถุดิบในอุตสาหกรรมต่อเนื่อง อาทิ อุตสาหกรรมเหล็กแผ่นรีดเย็น และอีกร้อยละ 10 เป็นการส่งออกไปยังตลาดต่างประเทศ

นอกจากนี้ เอสเอสไอมีการร่วมลงทุนในโครงการต่อเนื่องที่สำคัญ ดังนี้

- บริษัท เหล็กแผ่นรีดเย็นไทย จำกัด (มหาชน) เป็นผู้ผลิตเหล็กแผ่นรีดเย็นรายแรกของประเทศไทย มีกำลังการผลิตสูงสุด 1.2 ล้านตันต่อปี และใช้เหล็กแผ่นรีดร้อนคุณภาพสูงของบริษัทเป็นวัตถุดิบในการผลิต

- บริษัท เหล็กแผ่นเคลือบไทย จำกัด เป็นผู้ผลิตเหล็กแผ่นเคลือบสังกะสีด้วยกรรมวิธีทางไฟฟ้ารายแรกและรายเดียวของเอเชียตะวันออกเฉียงใต้ มีกำลังการผลิตสูงสุด 240,000 ตันต่อปี และใช้เหล็กแผ่นรีดเย็นเป็นวัตถุดิบในการผลิต

- บริษัท ท่าเรือประจวบ จำกัด ให้บริการท่าเรือพาณิชย์เอกชนที่มีความลึกที่สุดในประเทศไทย โดยมีท่าเทียบเรือให้บริการจำนวน 4 ท่า สามารถรองรับเรือขนถ่ายสินค้าที่มีระวางขนน้ำหนักสูงสุดถึง 100,000 DWT พร้อมกัน 2 ลำ ซึ่งนับเป็นหัวใจสำคัญของอุตสาหกรรมเหล็กในการขนถ่ายวัตถุดิบและผลิตภัณฑ์เหล็กด้วยต้นทุนการขนส่งที่ต่ำและแข่งขันได้

- บริษัท เวสต์โคสต์ เอ็นจิเนียริง จำกัด ให้บริการงานด้านวิศวกรรมและซ่อมบำรุง รวมถึงการออกแบบทางวิศวกรรมที่มีความเชี่ยวชาญในธุรกิจเหล็ก

ด้วยโครงการลงทุนที่มีศักยภาพข้างต้น เอสเอสไอจึงเป็นผู้ผลิตเหล็กแผ่นรายเดียวในประเทศที่มีการลงทุนในอุตสาหกรรมเหล็กกลางน้ำถึงปลายน้ำที่ครบวงจรมากที่สุด สามารถผลิตสินค้าด้วยต้นทุนที่แข่งขันได้ในระดับสากล และสามารถบริหารจัดการช่องทางจำหน่ายสินค้าได้อย่างมีประสิทธิภาพและประสิทธิภาพ

บริษัท สหวิริยาสตีลอินดัสตรี จำกัด (มหาชน) หรือ เอสเอสไอ มีความมุ่งมั่นสูงสุดต่อการก้าวสู่ความเป็นผู้นำตลาดเหล็กแผ่นชั้นคุณภาพพิเศษของอาเซียน และสร้างผลตอบแทนแก่ผู้มีส่วนได้เสียอย่างยั่งยืน ด้วยทำเลที่ตั้งที่เหมาะสม เทคโนโลยีการผลิตชั้นนำ บุคลากรที่มีศักยภาพ การบริหารจัดการอย่างมีประสิทธิภาพ โดยยึดหลักการกำกับดูแลกิจการที่ดี และความรับผิดชอบต่อสิ่งแวดล้อม ชุมชน และสังคม

โครงสร้างกลุ่มเอสเอสไอ

ธุรกิจเหล็กแผ่นรีดร้อนชนิดม้วน	ธุรกิจเหล็กในอุตสาหกรรมต่อเนื่อง		ธุรกิจบริการขนส่ง	ธุรกิจบริการด้านวิศวกรรม
	50.15%	3.7%	51%	99.99%
	 			
 <p>บริษัท สหวิริยาสตีลอินดัสตรี จำกัด (มหาชน)</p> <ul style="list-style-type: none"> >> ผู้ผลิตเหล็กแผ่นรีดร้อนชนิดม้วน >> ผู้ผลิตเหล็กแผ่นรีดร้อนชนิดม้วนประเภทปรับผิวและเคลือบน้ำมัน  	 <p>บริษัท เหล็กแผ่นรีดเย็นไทย จำกัด (มหาชน)</p> <ul style="list-style-type: none"> >> ผู้ผลิตเหล็กแผ่นรีดเย็น 	 <p>บริษัท เหล็กแผ่นเคลือบไทย จำกัด</p> <ul style="list-style-type: none"> >> ผู้ผลิตเหล็กแผ่นเคลือบสังกะสี ด้วยกรรมวิธีทาวไฟฟ้า 	 <p>บริษัท ท่าเรือประจวบ จำกัด</p> <ul style="list-style-type: none"> >> ให้บริการท่าเรือพาณิชย์เอกชน 	 <p>บริษัท เวสต์โคสต์ เอ็นจิเนียริ่ง จำกัด</p> <ul style="list-style-type: none"> >> ให้บริการงานด้านวิศวกรรมและซ่อมบำรุง และออกแบบทาววิศวกรรม 
ธุรกิจหลัก	เสริมสร้างรายได้และสนับสนุนความมั่นคงยั่งยืน		ช่วยลดต้นทุนและเพิ่มรายได้	

ผังองค์กร

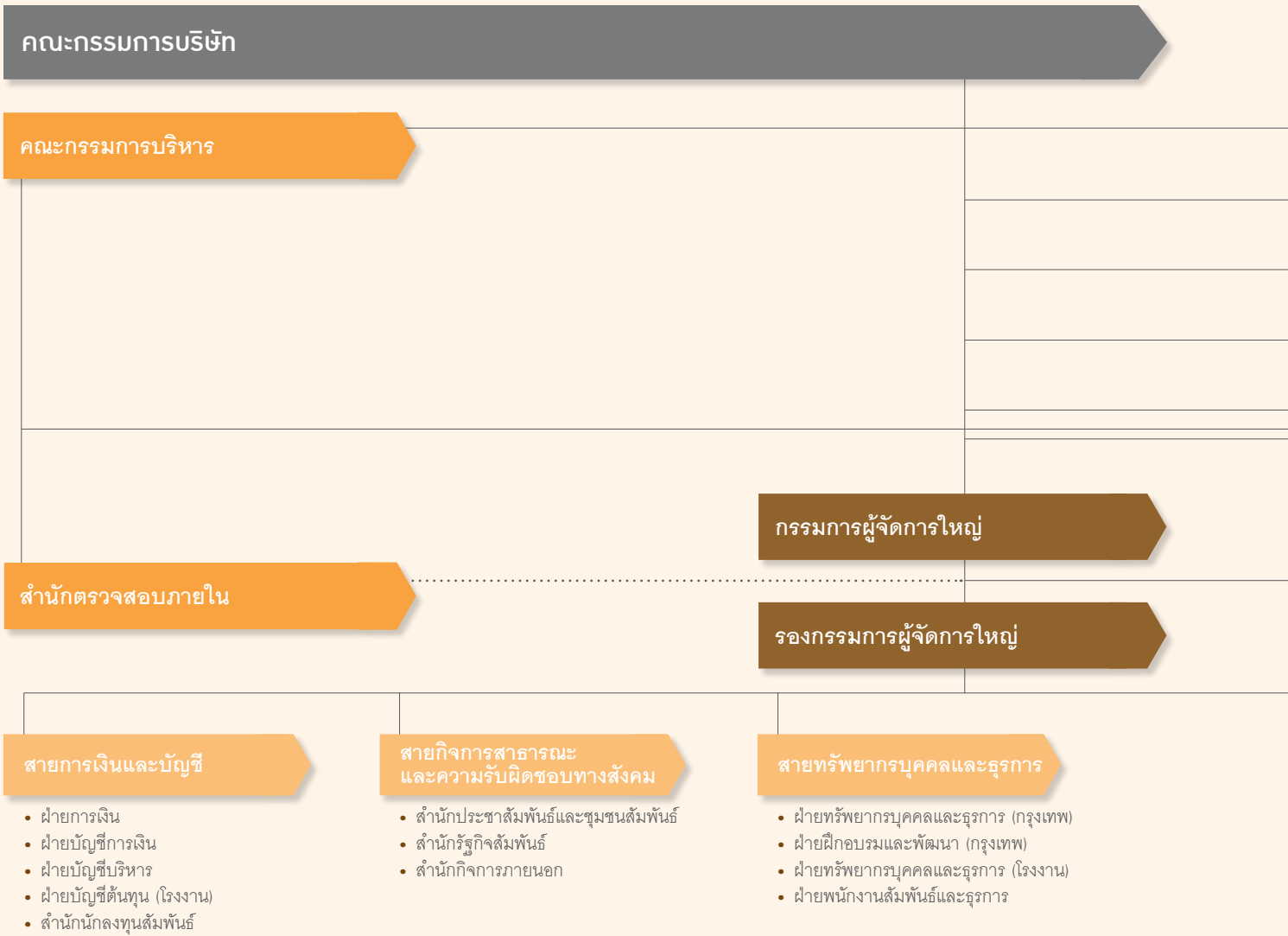

คณะกรรมการสรรหา

คณะกรรมการกำหนดค่าตอบแทน

คณะกรรมการบริหารความเสี่ยง

คณะกรรมการกำกับดูแลกิจการที่ดี

คณะกรรมการตรวจสอบ

สำนักประธานกรรมการ

- สำนักเลขานุการบริษัท
- สำนักกิจกรรมพิเศษ

สำนักกรรมการผู้จัดการใหญ่

- สำนักเทคโนโลยีสารสนเทศ
- สำนักกฎหมาย
- สำนักบริหารกรุงเทพ
- สำนักกลยุทธ์องค์กร
- สำนักวางแผนองค์กร
- ฝ่ายจัดซื้อ (กรุงเทพ)
- ฝ่ายจัดซื้อ (โรงงาน)

สายธุรกิจ

ด้านธุรกิจ 1

- ฝ่ายส่งออก PO
- ฝ่ายขาย PO ในประเทศ (คุณภาพพิเศษ)
- ฝ่ายขาย PO ในประเทศ (คุณภาพทั่วไป)

ด้านธุรกิจ 2

- ฝ่ายตลาดภายในประเทศ กลุ่มเอ 1
- ฝ่ายตลาดภายในประเทศ กลุ่มบี 1
- ฝ่ายตลาดภายในประเทศ กลุ่มบี 2
- ฝ่ายสนับสนุนการขาย 1
- ฝ่ายสนับสนุนการขาย 2

ด้านธุรกิจต่างประเทศ

- ฝ่ายจัดซื้อวัตถุดิบ
- ฝ่ายส่งออก กลุ่มเอ
- ฝ่ายส่งออก กลุ่มบี

สายการผลิต

ด้านปฏิบัติการ 1

- ฝ่ายผลิต HSM
- สำนักเทคโนโลยีการผลิต

ด้านปฏิบัติการ 2

- ฝ่ายประกันคุณภาพและโลหการ
- ฝ่ายผลิต PO
- ฝ่ายผลิต HFL
- ฝ่ายวิจัยและพัฒนา

ด้านควบคุมกระบวนการผลิตและระบบอัตโนมัติ

- ฝ่ายควบคุมกระบวนการผลิตและระบบอัตโนมัติ

ด้านวางแผนการผลิตและปฏิบัติการขนส่ง

- ฝ่ายวางแผนและควบคุมการผลิต
- ฝ่ายจัดการคลังสินค้าและวัตถุดิบ

ด้านการซ่อมบำรุงและบริการสาธารณูปโภค

- ฝ่ายซ่อมบำรุงไฟฟ้า
- ฝ่ายซ่อมบำรุงเครื่องกล
- ฝ่ายบริการสาธารณูปโภค

ด้านวิศวกรรมและโครงการ

- สำนักพัฒนาวิศวกรรม
- สำนักคลังวัสดุ
- สำนักบริหารโครงการ

สำนักความปลอดภัยและสิ่งแวดล้อม

โครงสร้างการจัดการ

โครงสร้างการจัดการของบริษัท ประกอบด้วยคณะกรรมการทั้งหมด 7 คณะ คือ คณะกรรมการบริษัท คณะกรรมการบริหาร คณะกรรมการตรวจสอบ คณะกรรมการกำหนดค่าตอบแทน คณะกรรมการสรรหา คณะกรรมการกำกับดูแลกิจการที่ดี และคณะกรรมการบริหารความเสี่ยง ซึ่งคณะกรรมการแต่ละคณะจะมีหน้าที่และความรับผิดชอบสรุปได้ดังนี้

1. คณะกรรมการบริษัท

ณ วันที่ 31 ธันวาคม 2552 คณะกรรมการบริษัท ประกอบด้วย กรรมการจำนวน 15 คน ประกอบด้วย

- กรรมการที่เป็นผู้บริหาร 1 คน
- กรรมการที่ไม่เป็นผู้บริหาร 9 คน
- กรรมการอิสระ 5 คน

รายชื่อของคณะกรรมการบริษัท ประกอบด้วย

1. นายมาวย ผดุงสิทธิ์ ประธานกรรมการบริษัท
2. นายวิทย์ วิริยประไพกิจ กรรมการบริษัท
3. นางประภา วิริยประไพกิจ กรรมการบริษัท
4. นายวิสิทธิ์ น้อยพันธ์ กรรมการบริษัท และกรรมการอิสระ
5. นางเกษรี ณรงค์เดช กรรมการบริษัท และกรรมการอิสระ
6. นายทองฉัตร หงส์ลดารมภ์ กรรมการบริษัท และกรรมการอิสระ
7. นายทวี บุตรสุนทร กรรมการบริษัท และกรรมการอิสระ
8. นายประทีป นุปผาอินทร์ กรรมการบริษัท และกรรมการอิสระ
9. นายทีศักดิ์ เสนาณรงค์ กรรมการบริษัท
10. นายกมล จันทิมา กรรมการบริษัท
11. นายสมชาย พิพิธจิตตรกร กรรมการบริษัท
12. นายเพิ่มพูน ไกรฤกษ์ กรรมการบริษัท
13. นายยุกต์ ศุภรัตน์ กรรมการบริษัท
14. นายปิยะ วิริยประไพกิจ กรรมการบริษัท
15. นายวิน วิริยประไพกิจ กรรมการบริษัท

ข้อกำหนดเกี่ยวกับจำนวนและคุณสมบัติของกรรมการอิสระ

(1) โครงสร้างคณะกรรมการบริษัท ต้องมีกรรมการอิสระอย่างน้อยหนึ่งในสามของจำนวนกรรมการทั้งหมดของบริษัท แต่ต้องไม่น้อยกว่าสามคน

(2) กรรมการอิสระแต่ละคนของบริษัท ต้องเป็นไปตามหลักเกณฑ์ดังต่อไปนี้

(ก) ถือหุ้นไม่เกินร้อยละ 0.5 ของจำนวนหุ้นที่มีสิทธิออกเสียงทั้งหมดของบริษัท บริษัทใหญ่ บริษัทย่อย บริษัทร่วม ผู้ถือหุ้นรายใหญ่ หรือผู้มีอำนาจควบคุมของบริษัท ทั้งนี้ให้นับรวมการถือหุ้นของผู้ที่เกี่ยวข้องของกรรมการอิสระรายนั้นๆ ด้วย

(ข) ไม่เป็นหรือเคยเป็นกรรมการที่มีส่วนร่วมบริหารงาน ลูกจ้าง พนักงาน ที่ปรึกษาที่ได้เงินเดือนประจำ หรือผู้มีอำนาจควบคุมของบริษัท บริษัทใหญ่ บริษัทย่อย บริษัทร่วม บริษัทย่อย ลำดับเดียวกัน ผู้ถือหุ้นรายใหญ่ หรือของผู้มีอำนาจควบคุมของบริษัท เว้นแต่จะได้พ้นจากการมีลักษณะดังกล่าวมาแล้วไม่น้อยกว่าสองปีก่อนได้รับการแต่งตั้ง ทั้งนี้ ลักษณะต้องห้ามดังกล่าว ไม่รวมถึงกรณีที่กรรมการอิสระเคยเป็นข้าราชการ หรือที่ปรึกษาของส่วนราชการซึ่งเป็นผู้ถือหุ้นรายใหญ่ หรือผู้มีอำนาจควบคุมของบริษัท

(ค) ไม่เป็นบุคคลที่มีความสัมพันธ์ทางสายโลหิต หรือโดยการจดทะเบียนตามกฎหมาย ในลักษณะที่เป็นบิดามารดา คู่สมรส พี่น้อง และบุตร รวมทั้งคู่สมรสของบุตร ของผู้บริหาร ผู้ถือหุ้นรายใหญ่ ผู้มีอำนาจควบคุม หรือบุคคลที่จะได้รับการเสนอให้เป็นผู้บริหารหรือผู้มีอำนาจควบคุมของบริษัท หรือบริษัทย่อย

(ง) ไม่มีหรือเคยมีความสัมพันธ์ทางธุรกิจกับบริษัท บริษัทใหญ่ บริษัทย่อย บริษัทร่วม ผู้ถือหุ้นรายใหญ่ หรือผู้มีอำนาจควบคุมของบริษัท ในลักษณะที่อาจเป็นการขัดขวางการใช้

พิจารณาอย่างอิสระของตน รวมทั้งไม่เป็นหรือเคยเป็นผู้ถือหุ้นที่มีนัย หรือผู้มีอำนาจควบคุมของผู้ที่มีความสัมพันธ์ทางธุรกิจกับบริษัท บริษัทใหญ่ บริษัทย่อย บริษัทร่วม ผู้ถือหุ้นรายใหญ่ หรือผู้มีอำนาจควบคุมของบริษัท เว้นแต่จะได้พ้นจากการมีลักษณะดังกล่าวมาแล้วไม่น้อยกว่าสองปีก่อนได้รับการแต่งตั้ง

ความสัมพันธ์ทางธุรกิจตามวรรคหนึ่ง รวมถึงการทำรายการทางการค้าที่กระทำเป็นปกติเพื่อประกอบกิจการ การเช่าหรือให้เช่าอสังหาริมทรัพย์ รายการเกี่ยวกับสินทรัพย์หรือบริการหรือการให้หรือรับความช่วยเหลือทางการเงิน ด้วยการรับหรือให้กู้ยืม ค่าประกัน การให้สินทรัพย์เป็นหลักประกันหนี้สิน รวมถึงพฤติการณ์อื่นทำนองเดียวกัน ซึ่งเป็นผลให้บริษัทหรือคู่สัญญา มีภาระหนี้ที่ต้องชำระต่ออีกฝ่ายหนึ่ง ตั้งแต่ร้อยละสามของสินทรัพย์ที่มีตัวตนสุทธิของบริษัทหรือตั้งแต่ยี่สิบล้านบาทขึ้นไป แล้วแต่จำนวนใดจะต่ำกว่า ทั้งนี้ การคำนวณภาระหนี้ดังกล่าวให้เป็นไปตามวิธีการคำนวณมูลค่าของรายการที่เกี่ยวข้องกันตามประกาศคณะกรรมการกำกับตลาดทุนว่าด้วยหลักเกณฑ์ในการทำรายการที่เกี่ยวข้องกัน โดยอนุโลม แต่ในการพิจารณาภาระหนี้ดังกล่าว ให้นำรวมภาระหนี้ที่เกิดขึ้นในระหว่างหนึ่งปีก่อนวันที่มีความสัมพันธ์ทางธุรกิจกับบุคคลเดียวกัน

(จ) ไม่เป็นหรือเคยเป็นผู้สอบบัญชีของบริษัท บริษัทใหญ่ บริษัทย่อย บริษัทร่วม ผู้ถือหุ้นรายใหญ่ หรือผู้มีอำนาจควบคุมของบริษัท และไม่เป็นผู้ถือหุ้นที่มีนัย ผู้มีอำนาจควบคุม หรือหุ้นส่วนของสำนักงานสอบบัญชี ซึ่งมีผู้สอบบัญชีของบริษัท บริษัทใหญ่ บริษัทย่อย บริษัทร่วม ผู้ถือหุ้นรายใหญ่ หรือผู้มีอำนาจควบคุมของบริษัทสังกัดอยู่ เว้นแต่จะได้พ้นจากการมีลักษณะดังกล่าวมาแล้วไม่น้อยกว่าสองปีก่อนได้รับการแต่งตั้ง

(ฉ) ไม่เป็นหรือเคยเป็นผู้ให้บริการทางวิชาชีพใดๆ ซึ่งรวมถึงการให้บริการเป็นที่ปรึกษากฎหมายหรือที่ปรึกษาทางการเงิน ซึ่งได้รับค่าบริการเกินกว่าสองล้านบาทต่อปีจากบริษัท บริษัทใหญ่ บริษัทย่อย บริษัทร่วม ผู้ถือหุ้นรายใหญ่ หรือผู้มีอำนาจควบคุมของบริษัท และไม่เป็นผู้ถือหุ้นที่มีนัย ผู้มีอำนาจควบคุม หรือหุ้นส่วนของผู้ให้บริการทางวิชาชีพนั้นด้วย เว้นแต่จะได้พ้นจากการมีลักษณะดังกล่าวมาแล้วไม่น้อยกว่าสองปีก่อนได้รับการแต่งตั้ง

(ช) ไม่เป็นกรรมการที่ได้รับการแต่งตั้งขึ้นเพื่อเป็นตัวแทน

ของกรรมการของบริษัท ผู้ถือหุ้นรายใหญ่ หรือผู้ถือหุ้นซึ่งเป็นผู้ที่เกี่ยวข้องกับผู้ถือหุ้นรายใหญ่

(ซ) ไม่ประกอบกิจการที่มีสภาพอย่างเดียวกันและเป็นการแข่งขันที่มีนัยกับกิจการของบริษัทหรือบริษัทย่อย หรือไม่เป็นหุ้นส่วนที่มีนัยในห้างหุ้นส่วน หรือเป็นกรรมการที่มีส่วนร่วมบริหารงาน ลูกจ้าง พนักงาน ที่ปรึกษาที่รับเงินเดือนประจำ หรือถือหุ้นเกินร้อยละหนึ่งของจำนวนหุ้นที่มีสิทธิออกเสียงทั้งหมดของบริษัทอื่น ซึ่งประกอบกิจการที่มีสภาพอย่างเดียวกันและเป็นการแข่งขันที่มีนัยกับกิจการของบริษัทหรือบริษัทย่อย

(ฅ) ไม่มีลักษณะอื่นใดที่ทำให้ไม่สามารถให้ความเห็นอย่างเป็นทางการเกี่ยวกับการดำเนินงานของบริษัท

ภายหลังที่ได้รับการแต่งตั้งให้เป็นกรรมการอิสระที่มีลักษณะเป็นไปตามวรรคหนึ่ง (ก) ถึง (ฅ) แล้ว กรรมการอิสระอาจได้รับมอบหมายจากคณะกรรมการให้ตัดสินใจในการดำเนินกิจการของบริษัท บริษัทใหญ่ บริษัทย่อย บริษัทร่วม บริษัทย่อยลำดับเดียวกัน ผู้ถือหุ้นรายใหญ่ หรือผู้มีอำนาจควบคุมของบริษัท โดยการตัดสินใจในรูปแบบขององค์คณะ (collective decision) ได้

หมายเหตุ

- ผู้ที่เกี่ยวข้อง หมายความว่า บุคคลตามมาตรา 258 แห่งพระราชบัญญัติหลักทรัพย์และตลาดหลักทรัพย์
- ผู้ถือหุ้นที่มีนัย หมายความว่า ผู้ถือหุ้นในกิจการใดเกินกว่าร้อยละสิบของจำนวนหุ้นที่มีสิทธิออกเสียงทั้งหมดของกิจการนั้น และการถือหุ้นดังกล่าวให้นับรวมหุ้นที่ถือโดยผู้ที่เกี่ยวข้องด้วย
- หุ้นส่วน หมายความว่า บุคคลที่ได้รับมอบหมายจากสำนักงานสอบบัญชี หรือผู้ให้บริการทางวิชาชีพ ให้เป็นผู้ลงลายมือชื่อในรายงานการสอบบัญชี หรือรายงานการให้บริการทางวิชาชีพ (แล้วแต่กรณี) ในนามของนิติบุคคลนั้น
- กรรมการที่มีส่วนร่วมบริหารงาน หมายความว่า กรรมการที่ดำรงตำแหน่งเป็นผู้บริหาร กรรมการที่ทำหน้าที่รับผิดชอบเยี่ยงผู้บริหาร และกรรมการที่มีอำนาจลงนามผูกพัน เว้นแต่แสดงได้ว่าเป็นการลงนามผูกพันตามรายการที่คณะกรรมการมีมติอนุมัติไว้แล้ว และเป็นการลงนามร่วมกับกรรมการรายอื่น

- บริษัทย่อยลำดับเดียวกัน หมายถึง บริษัทย่อยตั้งแต่สองบริษัทขึ้นไปที่มีบริษัทใหญ่เป็นบริษัทเดียวกัน

กรรมการซึ่งมีอำนาจลงลายมือชื่อแทนบริษัทคือ นายมารวย ผดุงสิทธิ์ หรือนางประภา วิริยประไพกิจ หรือนายวิทย์ วิริยประไพกิจ หรือนายกมล จันทิมา หรือนายสมชาย พิพิธวิจิตรกร หรือนายปิยะ วิริยประไพกิจ หรือนายวิน วิริยประไพกิจ กรรมการสองในเจ็ดคนนี้ ลงลายมือชื่อร่วมกันและประทับตราสำคัญของบริษัท

อำนาจหน้าที่ของคณะกรรมการบริษัท

1. คณะกรรมการมีอำนาจและหน้าที่ในการดำเนินกิจการของบริษัทด้วยความรับผิดชอบ ความระมัดระวัง และความซื่อสัตย์สุจริต รวมทั้งต้องปฏิบัติให้เป็นไปตามกฎหมาย วัตถุประสงค์ ข้อบังคับ และมติของที่ประชุมผู้ถือหุ้นของบริษัท
2. คณะกรรมการมีอำนาจที่จะมอบหมายอำนาจให้แก่บุคคลธรรมดาหรือให้แก่นิติบุคคล ไม่ว่าจะบุคคลธรรมดานั้นจะเป็นกรรมการของบริษัทหรือไม่ก็ตาม ในการที่จะกระทำการใดๆ ในนามของบริษัท และการลงลายมือชื่อของผู้รับมอบอำนาจดังกล่าวนั้นให้ถือว่า มีผลผูกพันบริษัทได้ภายใต้ข้อจำกัดในการลงลายมือชื่อของผู้รับมอบอำนาจตามที่คณะกรรมการเป็นผู้กำหนด คณะกรรมการอาจมอบหมายให้กรรมการคนหนึ่งหรือหลายคนปฏิบัติกรอย่างใดอย่างหนึ่งแทนคณะกรรมการก็ได้
3. คณะกรรมการต้องประชุมอย่างน้อยสามเดือนต่อครั้ง
4. คณะกรรมการต้องจัดให้มีการประชุมผู้ถือหุ้นเป็นการประชุมสามัญประจำปีภายในสี่เดือนนับแต่วันสิ้นสุดของรอบปีบัญชีของบริษัท การประชุมใหญ่ผู้ถือหุ้นอื่นใดเรียกว่าการประชุมวิสามัญ ซึ่งคณะกรรมการจะเรียกประชุมผู้ถือหุ้นเป็นการประชุมวิสามัญเมื่อใดก็ได้แต่จะเห็นสมควร หรือเมื่อผู้ถือหุ้นร่วมกันนับจำนวนหุ้นได้ไม่น้อยกว่าหนึ่งในห้าของจำนวนหุ้นที่จำหน่ายได้ทั้งหมด หรือผู้ถือหุ้นไม่น้อยกว่ายี่สิบห้าคน ซึ่งมีหุ้นนับรวมกันได้ไม่น้อยกว่าหนึ่งในสิบของจำนวนหุ้นที่จำหน่ายได้ทั้งหมด ได้เข้าชื่อกันทำหนังสือโดยระบุเหตุผลและวัตถุประสงค์ในการที่ขอให้เรียกประชุมไว้โดยชัดเจน ขอให้คณะกรรมการเรียกประชุมผู้ถือหุ้น

เป็นการประชุมวิสามัญ ในกรณีนี้ผู้ถือหุ้นร้องขอคณะกรรมการต้องจัดประชุมภายในหนึ่งเดือนนับแต่วันที่ได้รับหนังสือจากผู้ถือหุ้น

5. คณะกรรมการต้องจัดให้มีการทำงบดุลและบัญชีกำไรขาดทุน ณ วันสิ้นสุดของรอบปีบัญชีของบริษัท เสนอต่อที่ประชุมผู้ถือหุ้นในการประชุมสามัญประจำปีเพื่อพิจารณาอนุมัติ คณะกรรมการต้องจัดให้ผู้สอบบัญชีตรวจสอบให้เสร็จก่อนนำเสนอต่อที่ประชุมผู้ถือหุ้น
6. คณะกรรมการต้องจัดให้มีเลขานุการบริษัทรับผิดชอบดำเนินการตามที่กฎหมายกำหนดในนามของบริษัทหรือคณะกรรมการ

ในกรณีที่เลขานุการบริษัทพ้นจากตำแหน่งหรือไม่อาจปฏิบัติหน้าที่ได้ ให้คณะกรรมการแต่งตั้งเลขานุการบริษัทคนใหม่ภายในเก้าสิบวันนับแต่วันที่เลขานุการบริษัทคนเดิมพ้นจากตำแหน่งหรือไม่อาจปฏิบัติหน้าที่ และให้คณะกรรมการมีอำนาจมอบหมายให้กรรมการคนใดคนหนึ่งปฏิบัติหน้าที่แทนในช่วงเวลาดังกล่าว

ให้ประธานกรรมการแจ้งชื่อเลขานุการบริษัทต่อสำนักงานคณะกรรมการกำกับหลักทรัพย์และตลาดหลักทรัพย์ภายในสิบสี่วันนับแต่วันที่จัดให้มีผู้รับผิดชอบในตำแหน่งดังกล่าว และให้แจ้งให้สำนักงานคณะกรรมการกำกับหลักทรัพย์และตลาดหลักทรัพย์ทราบถึงสถานที่เก็บเอกสารตามที่กฎหมายกำหนดด้วย

2. คณะกรรมการบริหาร

ณ วันที่ 31 ธันวาคม 2552 คณะกรรมการบริหาร ประกอบด้วยกรรมการจำนวน 6 คน ดังนี้

1. นายวิทย์ วิริยประไพกิจ	ประธานกรรมการบริหาร
2. นายมารวย ผดุงสิทธิ์	กรรมการบริหาร
3. นายสมชาย พิพิธวิจิตรกร	กรรมการบริหาร
4. นายปิยะ วิริยประไพกิจ	กรรมการบริหาร
5. นายวิน วิริยประไพกิจ	กรรมการบริหาร
6. นายยุทธ ศุภรัตน์	กรรมการบริหาร

ขอบเขต อำนาจ หน้าที่ และความรับผิดชอบของคณะกรรมการบริหาร

1. ศึกษา วิเคราะห์ เพื่อเสนอคณะกรรมการบริษัทพิจารณาอนุมัติเกี่ยวกับนโยบาย กลยุทธ์ แผนงานระยะยาว แผนงานประจำปี (งบประมาณ) แผนหรืองบประมาณการลงทุน (Capital Budget) แผนการขยายงาน แผนการดำเนินการในธุรกิจใหม่หรือร่วมทุน

2. รับผิดชอบในการดำเนินการตามนโยบาย แผนงานที่ได้รับอนุมัติจากคณะกรรมการบริษัท รวมทั้งการติดตามและวิเคราะห์ผลการดำเนินการตามนโยบายและตามแผนงาน เพื่อเสนอคณะกรรมการบริษัทพิจารณา

3. การจ้าง บรรจุ แต่งตั้ง ปลดจากตำแหน่ง สับเปลี่ยน โอนย้าย พักงาน เลิกจ้าง พนักงานบริหารระดับผู้จัดการใหญ่ รองผู้จัดการใหญ่ ผู้ช่วยผู้จัดการใหญ่ และผู้จัดการทั่วไป ให้คณะกรรมการ บริหารมีอำนาจอนุมัติให้ดำเนินการได้ ทั้งนี้ เมื่อได้ดำเนินการแล้วให้รายงานต่อคณะกรรมการบริษัทเพื่อทราบต่อไป

4. การจ้าง บรรจุ แต่งตั้ง ปลดจากตำแหน่ง สับเปลี่ยน โอนย้าย พักงาน เลิกจ้าง พนักงานบริหารระดับผู้จัดการฝ่าย/สำนัก ให้ผู้จัดการใหญ่มีอำนาจอนุมัติให้ดำเนินการได้ ทั้งนี้ เมื่อได้ดำเนินการแล้วให้รายงานต่อคณะกรรมการบริหารเพื่อทราบต่อไป

5. มีอำนาจในการจัดทำและอนุมัติแผนภูมิการอนุมัติ (Authorization Chart) สำหรับระดับบริหารและปฏิบัติการของบริษัท

6. มีอำนาจในการกำหนดและ/หรือมอบหมายการลงนามในเรื่องต่างๆ ซึ่งเกี่ยวกับการดำเนินงานและการเงินของบริษัท

7. มีอำนาจพิจารณาและอนุมัติเปิดบัญชีเงินฝากประเภทต่างๆ กับธนาคารพาณิชย์ตามแต่ละพิจารณาเห็นสมควร พร้อมทั้งกำหนดบุคคลในการลงนามเบิกถอนหรือสั่งจ่ายเงินจากบัญชีดังกล่าว

8. ดำเนินการเรื่องอื่นใดตามที่คณะกรรมการบริษัทมอบหมาย

3. คณะกรรมการตรวจสอบ

ณ วันที่ 31 ธันวาคม 2552 คณะกรรมการตรวจสอบ ประกอบด้วยกรรมการจำนวน 3 คน วาระการดำรงตำแหน่งคราวละ 3 ปี (ตั้งแต่วันที่ 30 มิถุนายน 2551 ถึงวันที่ 29 มิถุนายน 2554) ดังนี้

- | | |
|---------------------------|--------------------------|
| 1. นางเกษรี ณรงค์เดช | ประธานกรรมการ
ตรวจสอบ |
| 2. นายวิสิทธิ์ น้อยพันธุ์ | กรรมการตรวจสอบ |
| 3. นายประทีป บุญผาอินทร์ | กรรมการตรวจสอบ |

โดยกรรมการตรวจสอบลำดับที่ 1 และ 3 มีความรู้และประสบการณ์เพียงพอที่จะสามารถทำหน้าที่ในการสอบทานความน่าเชื่อถือของงบการเงิน

ขอบเขต อำนาจ หน้าที่ และความรับผิดชอบของคณะกรรมการตรวจสอบ

1. สอบทานให้บริษัทมีรายงานทางการเงินอย่างถูกต้องและเพียงพอ

2. สอบทานให้บริษัทมีระบบการควบคุมภายใน (Internal Control) และระบบการตรวจสอบภายใน (Internal Audit) ที่เหมาะสมและมีประสิทธิผล รวมทั้งพิจารณาความเป็นอิสระของสำนักตรวจสอบภายใน ตลอดจนให้ความเห็นชอบในการพิจารณาแต่งตั้งโยกย้าย เลิกจ้างผู้บริหารสูงสุดของสำนักตรวจสอบภายใน

3. สอบทานให้บริษัทปฏิบัติตามกฎหมายว่าด้วยหลักทรัพย์และตลาดหลักทรัพย์ และกฎหมายที่เกี่ยวข้องกับธุรกิจของบริษัท รวมทั้งกฎ/ระเบียบ/ประกาศ/ คำสั่ง ที่ออกโดยอาศัยอำนาจตามกฎหมายดังกล่าว

4. สอบทานระบบการบริหารความเสี่ยงของบริษัท โดยมุ่งเน้นในความเสี่ยงที่สำคัญของบริษัท

5. พิจารณา คัดเลือก เสนอแต่งตั้ง และเสนอค่าตอบแทนผู้สอบบัญชีของบริษัท

6. พิจารณารายการที่เกี่ยวข้องกัน หรือรายการที่อาจมีความขัดแย้งทางผลประโยชน์ ให้เป็นไปตามกฎหมายว่าด้วยหลักทรัพย์และตลาดหลักทรัพย์ และกฎหมายที่เกี่ยวข้องกับธุรกิจของบริษัท รวมทั้งกฎ/ระเบียบ/ ประกาศ/ คำสั่ง ที่ออกโดยอาศัยอำนาจตามกฎหมายดังกล่าว

7. พิจารณาว่าจ้างที่ปรึกษาเฉพาะกิจ ในกรณีที่ต้องการคำแนะนำหรือความรู้จากผู้เชี่ยวชาญเฉพาะด้าน ด้วยค่าใช้จ่ายของบริษัท

8. ปฏิบัติการอื่นใดตามที่คณะกรรมการบริษัทมอบหมาย

9. ในการปฏิบัติหน้าที่ของคณะกรรมการตรวจสอบหากพบหรือมีข้อสงสัยว่ามีรายการหรือการกระทำดังต่อไปนี้ ซึ่งอาจมีผลกระทบต่ออย่างมีนัยสำคัญต่อฐานะการเงินและผลการดำเนินงานของบริษัท ให้คณะกรรมการตรวจสอบรายงานต่อคณะกรรมการของบริษัทเพื่อดำเนินการปรับปรุงแก้ไขภายในเวลาที่คณะกรรมการตรวจสอบเห็นสมควร

- 9.1 รายการที่เกิดความขัดแย้งทางผลประโยชน์
- 9.2 การทุจริต หรือมีสิ่งผิดปกติหรือมีความบกพร่องที่สำคัญในระบบการควบคุมภายใน
- 9.3 การฝ่าฝืนตามกฎหมายว่าด้วยหลักทรัพย์และตลาดหลักทรัพย์ และกฎหมายที่เกี่ยวข้องกับธุรกิจของบริษัท รวมทั้งกฎ/ระเบียบ/ประกาศ/คำสั่ง ที่ออกโดยอาศัยอำนาจตามกฎหมายดังกล่าว

10. รายงานผลการดำเนินงานของคณะกรรมการตรวจสอบให้คณะกรรมการบริษัททราบอย่างน้อยปีละสองครั้ง

11. จัดทำรายงานของคณะกรรมการตรวจสอบ โดยเปิดเผยไว้ในรายงานประจำปีของบริษัท ซึ่งรายงานดังกล่าวต้องลงนามโดยประธานกรรมการตรวจสอบ และต้องประกอบด้วยข้อมูลตามหลักเกณฑ์และข้อกำหนดของตลาดหลักทรัพย์แห่งประเทศไทย

4. คณะกรรมการกำหนดค่าตอบแทน

ณ วันที่ 31 ธันวาคม 2552 คณะกรรมการกำหนดค่าตอบแทนประกอบด้วยกรรมการจำนวน 3 คน วาระการดำรงตำแหน่งคราวละ 3 ปี (ตั้งแต่วันที่ 24 พฤศจิกายน 2550 ถึงวันที่ 23 พฤศจิกายน 2553) ดังนี้

- | | |
|---------------------------|-----------------------------|
| 1. นายทวี บุตรสุนทร | ประธานกรรมการกำหนดค่าตอบแทน |
| 2. นายสมชาย พิพิธวิจิตรกร | กรรมการกำหนดค่าตอบแทน |
| 3. นายทวีศักดิ์ เสนาณรงค์ | กรรมการกำหนดค่าตอบแทน |

ขอบเขต อำนาจ หน้าที่ และความรับผิดชอบของคณะกรรมการกำหนดค่าตอบแทน

1. พิจารณาแนวทางการกำหนดค่าตอบแทนให้แก่คณะกรรมการบริษัท คณะกรรมการชุดต่างๆ ที่คณะกรรมการบริษัทแต่งตั้งขึ้น และกรรมการผู้จัดการใหญ่ ซึ่งค่าตอบแทนนี้ให้รวมถึงค่าเบี้ยประชุม โบนัสประจำปี โบสถ์สำคัญแสดงสิทธิในการถือหุ้นสามัญของบริษัท และผลประโยชน์อื่นๆ ทั้งที่เป็นตัวเงินและไม่เป็นตัวเงินด้วย รวมทั้งพิจารณาโครงสร้างค่าตอบแทนผู้บริหารระดับสูง โดยให้มีการกำหนดหลักเกณฑ์หรือวิธีการกำหนดค่าตอบแทน และโครงสร้างค่าตอบแทนที่เป็นธรรมและสมเหตุสมผล

2. พิจารณาทบทวนอัตราค่าตอบแทนของคณะกรรมการบริษัท คณะกรรมการชุดต่างๆ ที่คณะกรรมการบริษัทแต่งตั้งขึ้น กรรมการผู้จัดการใหญ่ และโครงสร้างค่าตอบแทนของผู้บริหารระดับสูง โดยพิจารณาเทียบเคียงกับแนวทางปฏิบัติในอุตสาหกรรมและแนวปฏิบัติบริษัทจดทะเบียนในตลาดหลักทรัพย์แห่งประเทศไทย ขอบเขตหน้าที่ความรับผิดชอบ และเชื่อมโยงกับผลปฏิบัติงานของบริษัทด้วย

3. ปฏิบัติงานอื่นใดตามที่คณะกรรมการบริษัทมอบหมายอันเกี่ยวเนื่องกับการกำหนดค่าตอบแทน

4. คณะกรรมการกำหนดค่าตอบแทนอาจหาความเห็นจากที่ปรึกษาภายนอกเกี่ยวกับเรื่องค่าตอบแทนเมื่อเห็นว่ามีจำเป็นและเหมาะสม รวมทั้งให้กรรมการกำหนดค่าตอบแทนได้รับการอบรมและเสริมสร้างความรู้ในเรื่องที่เกี่ยวข้องต่อการดำเนินงานของคณะกรรมการกำหนดค่าตอบแทนได้ด้วย โดยบริษัทเป็นผู้รับผิดชอบค่าใช้จ่าย

5. คณะกรรมการกำหนดค่าตอบแทนต้องรายงานผลการประชุม หรือรายงานอื่นใดที่เห็นว่าคณะกรรมการบริษัทควรทราบต่อคณะกรรมการบริษัทเป็นประจำ

5. คณะกรรมการสรรหา

ณ วันที่ 31 ธันวาคม 2552 คณะกรรมการสรรหา ประกอบด้วยกรรมการจำนวน 3 คน วาระการดำรงตำแหน่งคราวละ 3 ปี (ตั้งแต่

วันที่ 24 พฤศจิกายน 2550 ถึงวันที่ 23 พฤศจิกายน 2553) ดังนี้

1. นายวิสิทธิ์ น้อยพันธุ์ ประธานกรรมการสรรหา
2. นายกมล จันทิมา กรรมการสรรหา
3. นายประทีป บุญผาอินทร์ กรรมการสรรหา

ขอบเขต อำนาจ หน้าที่ และความรับผิดชอบของคณะกรรมการสรรหา

1. คัดเลือก สรรหาบุคคลที่ควรได้รับการเสนอชื่อเป็นกรรมการบริษัท หรือกรรมการผู้จัดการใหญ่อย่างมีหลักเกณฑ์ และโปร่งใส รวมทั้งจากรายชื่อต่างๆ ที่ผู้ถือหุ้นแนะนำ (ถ้ามี)

บุคคลที่ได้รับการเสนอชื่อต้องมีความรู้ ความสามารถ ความเป็นอิสระ ปฏิบัติหน้าที่กรรมการด้วยความระมัดระวัง ด้วยความซื่อสัตย์ สามารถทุ่มเทอุทิศเวลาได้อย่างเต็มเม็ดเต็มหน่วย มีอายุที่เหมาะสม มีสุขภาพร่างกายที่แข็งแรง และมีจิตใจที่สมบูรณ์ สามารถเข้าร่วมประชุมคณะกรรมการอย่างสม่ำเสมอ มีการเตรียมตัวเป็นการล่วงหน้าก่อนการประชุมอย่างดี มีส่วนร่วมสร้างสรรค์ในการประชุม มีความตรงไปตรงมา มีความกล้าหาญในการแสดงความคิดเห็นในที่ประชุม มีประวัติการทำงานและจริยธรรมที่ดีงาม

ทั้งนี้ คณะกรรมการสรรหาจะให้ความสำคัญต่อผู้มีทักษะประสบการณ์ วิชาชีพ คุณสมบัติเฉพาะในด้านต่างๆ ที่คณะกรรมการบริษัทยังขาดอยู่ และมีความจำเป็นต่อธุรกิจก่อนเป็นลำดับต้น เพื่อให้องค์ประกอบของคณะกรรมการบริษัทมีความสมบูรณ์ และเป็นประโยชน์สูงสุดแก่บริษัท นอกจากนี้จะพิจารณาถึงการดำรงตำแหน่งกรรมการในบริษัทอื่นหลายแห่งในขณะเดียวกันด้วยว่าจะมีผลกระทบต่อบริษัทหรือไม่ และพิจารณาปัญหาที่อาจมีผลประโยชน์ขัดกัน (Conflict of Interest) ของกรรมการบริษัทและกรรมการผู้จัดการใหญ่ด้วย

2. ขอรับข้อคิดเห็นต่างๆ จากคณะกรรมการบริษัท (ถ้ามี) เพื่อประกอบการพิจารณาคัดเลือก สรรหาด้วย ก่อนนำเสนอให้คณะกรรมการบริษัทหรือที่ประชุมผู้ถือหุ้นแล้วแต่กรณีเพื่อพิจารณาต่อไป
3. ปฏิบัติการอื่นใดตามที่คณะกรรมการบริษัทมอบหมายอันเกี่ยวเนื่องกับการสรรหากรรมการบริษัทและกรรมการผู้จัดการใหญ่
4. คณะกรรมการสรรหาอาจหาความเห็นจากที่ปรึกษาภายนอก

เกี่ยวกับเรื่องการสรรหาเมื่อเห็นว่ามีความจำเป็นและเหมาะสม รวมทั้งให้กรรมการสรรหาได้รับการอบรมและเสริมสร้างความรู้ในเรื่องที่เกี่ยวข้องต่อการดำเนินงานของคณะกรรมการสรรหาได้ด้วย โดยบริษัทเป็นผู้รับผิดชอบค่าใช้จ่าย

5. คณะกรรมการสรรหาต้องรายงานผลการประชุมหรือรายงานอื่นใดที่เห็นว่าคณะกรรมการบริษัทควรทราบต่อคณะกรรมการบริษัทเป็นประจำ

6. คณะกรรมการกำกับดูแลกิจการที่ดี

ณ วันที่ 31 ธันวาคม 2552 คณะกรรมการกำกับดูแลกิจการที่ดี ประกอบด้วยกรรมการจำนวน 3 คน วาระการดำรงตำแหน่งคราวละ 3 ปี (ตั้งแต่วันที่ 4 ธันวาคม 2550 ถึงวันที่ 3 ธันวาคม 2553) ดังนี้

- | | |
|--------------------------|-----------------------------------|
| 1. นายทวี บุตรสุนทร | ประธานกรรมการกำกับดูแลกิจการที่ดี |
| 2. นายกมล จันทิมา | กรรมการกำกับดูแลกิจการที่ดี |
| 3. นายปิยะ วิริยประไพกิจ | กรรมการกำกับดูแลกิจการที่ดี |

ขอบเขต อำนาจ หน้าที่ และความรับผิดชอบของคณะกรรมการกำกับดูแลกิจการที่ดี

1. กำหนดนโยบายและทิศทางการดำเนินงานด้านการกำกับดูแลกิจการที่ดีของบริษัท โดยยึดมั่นในปรัชญาในการดำเนินธุรกิจตลอดจนหลักปฏิบัติที่ดีที่เป็นสากล เพื่อให้การดำเนินธุรกิจมีความเจริญเติบโตอย่างมั่นคงและยั่งยืน รวมทั้งให้มีการปฏิบัติตามแนวทางเกี่ยวกับจริยธรรมในการประกอบธุรกิจ

2. กำกับดูแลสื่อสารและติดตามให้มีแผนงานและการปฏิบัติเพื่อให้สอดคล้องกับนโยบายอันจะก่อให้เกิดประโยชน์สูงสุดแก่บริษัทและผู้ถือหุ้นโดยรวม

3. กำกับดูแลเพื่อให้มั่นใจว่ามีการเปิดเผยข้อมูลสารสนเทศที่สำคัญ ถูกต้อง ครบถ้วน และทันเวลา

4. ดูแลและติดตามให้มีแนวทางเพื่อป้องกันปัญหาความขัดแย้งทางผลประโยชน์และการใช้ข้อมูลภายในในการซื้อหรือขายหลักทรัพย์ของบริษัท

5. ทบทวนนโยบาย ทิศทาง จริยธรรมในการประกอบธุรกิจ ตลอดจนข้อพึงปฏิบัติหรือแนวปฏิบัติด้านการกำกับดูแลกิจการที่ดีของบริษัทให้สอดคล้องและทันต่อเหตุการณ์นำเสนอคณะกรรมการบริษัทเพื่อพิจารณาอนุมัติต่อไป

6. ดูแลให้มีการรับผิดชอบต่อสังคมของบริษัท (Corporate Social Responsibility) เพื่อให้เป็นไปตามปรัชญาในการดำเนินธุรกิจและจริยธรรมในการประกอบธุรกิจของบริษัท

7. รายงานเกี่ยวกับการกำกับดูแลกิจการของบริษัทต่อคณะกรรมการบริษัทเพื่อทราบเป็นประจำ และต้องรายงานโดยพลันต่อคณะกรรมการบริษัทเพื่อพิจารณาในกรณีที่มีเรื่องสำคัญซึ่งกระทบต่อบริษัทอย่างมีนัยสำคัญ รวมทั้งให้ความเห็นในแนวปฏิบัติและข้อเสนอแนะเพื่อปรับปรุงแก้ไขตามความเหมาะสม

8. ปฏิบัติการอื่นใดตามที่คณะกรรมการบริษัทมอบหมายอันเกี่ยวเนื่องกับการกำกับดูแลกิจการที่ดี

9. คณะกรรมการกำกับดูแลกิจการที่ดีอาจขอความเห็นจากที่ปรึกษาภายนอกเกี่ยวกับเรื่องการกำกับดูแลกิจการที่ดี เมื่อเห็นว่ามีความจำเป็นและเหมาะสม รวมทั้งให้กรรมการกำกับดูแลกิจการที่ดีได้รับการอบรมเสริมสร้างความรู้ในเรื่องที่เกี่ยวข้องต่อการดำเนินงานของคณะกรรมการกำกับดูแลกิจการที่ดีได้ด้วย โดยบริษัทเป็นผู้รับผิดชอบค่าใช้จ่าย

10. คณะกรรมการกำกับดูแลกิจการที่ดีต้องรายงานผลการประชุม หรือรายงานอื่นใดที่เห็นว่าคณะกรรมการบริษัทควรทราบต่อคณะกรรมการบริษัทเป็นประจำ

7. คณะกรรมการบริหารความเสี่ยง

ณ วันที่ 31 ธันวาคม 2552 คณะกรรมการบริหารความเสี่ยงประกอบด้วยกรรมการจำนวน 3 คน วาระการดำรงตำแหน่งคราวละ 3 ปี (ตั้งแต่วันที่ 4 ธันวาคม 2550 ถึงวันที่ 3 ธันวาคม 2553) ดังนี้

- 1. นายทองจันทร์ หงส์ลดารมภ์ ประธานกรรมการบริหารความเสี่ยง
- 2. นายสมชาย พิพิธวิจิตรกร กรรมการบริหารความเสี่ยง
- 3. นายทวีศักดิ์ เสนานรงค์ กรรมการบริหารความเสี่ยง

ขอบเขต อำนาจหน้าที่ และความรับผิดชอบของคณะกรรมการบริหารความเสี่ยง

- 1. สอบทานและนำเสนอแนวนโยบายการบริหารความเสี่ยงและความเสี่ยงที่ยอมรับได้ (Risk Appetite) ให้แก่คณะกรรมการบริษัทเพื่อพิจารณาอนุมัติ
- 2. กำกับดูแลการพัฒนาและการปฏิบัติตามกรอบการบริหารความเสี่ยงทั่วทั้งองค์กร
- 3. สอบทานรายงานการบริหารความเสี่ยง เพื่อติดตามความเสี่ยงที่สำคัญและดำเนินการ เพื่อให้มั่นใจได้ว่าองค์กรมีการจัดการความเสี่ยงอย่างมีประสิทธิภาพและต่อเนื่อง
- 4. ให้ข้อเสนอเพิ่มเติมสำหรับการจัดการความเสี่ยง รวมถึงปัญหาและอุปสรรคในการพัฒนาระบบการบริหารความเสี่ยงให้แก่คณะกรรมการบริษัททราบ
- 5. ขอความเห็นจากที่ปรึกษาภายนอก เมื่อเห็นว่ามีความจำเป็นและเหมาะสม รวมทั้งการได้รับการอบรมเสริมสร้างความรู้ในเรื่องที่เกี่ยวข้องต่อการดำเนินงานของคณะกรรมการบริหารความเสี่ยง โดยบริษัทเป็นผู้รับผิดชอบค่าใช้จ่าย
- 6. ปฏิบัติการอื่นใดตามที่คณะกรรมการบริษัทมอบหมายอันเกี่ยวเนื่องกับการบริหารความเสี่ยง
- 7. คณะกรรมการบริหารความเสี่ยงต้องรายงานผลการประชุมหรือรายงานอื่นใดที่เห็นว่าคณะกรรมการบริษัทควรทราบต่อคณะกรรมการบริษัทเป็นประจำ

**คณะผู้บริหารของบริษัท เลขานุการบริษัท และเลขานุการ
คณะกรรมการชุดย่อย ประกอบด้วย**

1. นายวิน วิริยประไพกิจ
กรรมการผู้จัดการใหญ่
2. นางสาวสุณีย์ วัฒนผลมงคล
ผู้ช่วยกรรมการผู้จัดการใหญ่ สายการเงินและบัญชี
และเลขานุการคณะกรรมการบริหารความเสี่ยง
3. นางสาววรรณดา ตั้งเจริญสุข
ผู้ช่วยกรรมการผู้จัดการใหญ่ สายธุรกิจ
4. นายนาวา จันทนสุรคน
ผู้ช่วยกรรมการผู้จัดการใหญ่
สายทรัพยากรบุคคลและธุรการ,
สายกิจการสาธารณะและความรับผิดชอบต่อสังคม
และเลขานุการคณะกรรมการกำหนดค่าตอบแทน
- *5. นายกิตติศักดิ์ มาพะเนาว์
ผู้ช่วยกรรมการผู้จัดการใหญ่ สายการผลิต
- *6. นายวิเชียร ตั้งสุขนิรันดร
ผู้ช่วยกรรมการผู้จัดการใหญ่
ประจำสำนักกรรมการผู้จัดการใหญ่
- *7. นายสมศักดิ์ ศิวะไพบูลย์
ผู้ช่วยกรรมการผู้จัดการใหญ่
ประจำสำนักกรรมการผู้จัดการใหญ่
- *8. นายณรงค์ฤทธิ์ ไชตินุชิตตระกูล
ผู้ช่วยกรรมการผู้จัดการใหญ่
ประจำสำนักกรรมการผู้จัดการใหญ่
9. นายจิร ไชตินุชิต
ผู้ช่วยกรรมการผู้จัดการใหญ่
ประจำสำนักกรรมการผู้จัดการใหญ่
10. นางวรรณณี สิริกาญจน
เลขานุการคณะกรรมการตรวจสอบ
และเลขานุการคณะกรรมการกำกับดูแลกิจการที่ดี
11. นายสุรศักดิ์ งามสิทธิพงศา
เลขานุการบริษัท เลขานุการคณะกรรมการบริหาร
และเลขานุการคณะกรรมการสรรหา

*** หมายเหตุ**

- ลำดับที่ 5** ได้รับมอบหมายให้ไปปฏิบัติหน้าที่ในตำแหน่งรองกรรมการผู้จัดการใหญ่ สายการผลิต ที่บริษัท เหล็กแผ่นรีดเย็นไทย จำกัด (มหาชน) ตั้งแต่วันที่ 4 ตุลาคม 2551 อีกตำแหน่งหนึ่ง
- ลำดับที่ 6** ได้รับมอบหมายให้ไปปฏิบัติหน้าที่ในตำแหน่งกรรมการผู้จัดการใหญ่ ที่บริษัท เหล็กแผ่นรีดเย็นไทย จำกัด (มหาชน) ตั้งแต่วันที่ 4 ตุลาคม 2551 ถึงวันที่ 31 มกราคม 2553 และได้พ้นจากการเป็นพนักงานบริษัทตั้งแต่วันที่ 1 มีนาคม 2553 เป็นต้นไป
- ลำดับที่ 7** ได้รับมอบหมายให้ไปปฏิบัติหน้าที่ในตำแหน่งกรรมการผู้จัดการที่บริษัท ทำเรือประจวบ จำกัด ตั้งแต่วันที่ 1 พฤศจิกายน 2551 ถึงวันที่ 31 มกราคม 2553 และได้รับมอบหมายให้ไปปฏิบัติหน้าที่ในตำแหน่งกรรมการผู้จัดการใหญ่ บริษัท เหล็กแผ่นรีดเย็นไทย จำกัด (มหาชน) และรักษาการกรรมการผู้จัดการ ที่บริษัท ทำเรือประจวบ จำกัด ตั้งแต่วันที่ 1 กุมภาพันธ์ 2553 เป็นต้นไป
- ลำดับที่ 8** ได้รับแต่งตั้งให้ดำรงตำแหน่งผู้ช่วยกรรมการผู้จัดการใหญ่ประจำสำนักกรรมการผู้จัดการใหญ่ ตั้งแต่วันที่ 1 มกราคม 2553 และได้รับมอบหมายให้ไปปฏิบัติหน้าที่ในตำแหน่งผู้ช่วยกรรมการผู้จัดการใหญ่ สายการเงินและบัญชี ที่บริษัท เหล็กแผ่นรีดเย็นไทย จำกัด (มหาชน) ตั้งแต่วันที่ 1 มกราคม 2552

ขอบเขต อำนาจ หน้าที่ และความรับผิดชอบของผู้บริหาร

1. จัดให้มีแผนกลยุทธ์และแผนงาน ทั้งในระยะสั้นและระยะยาวให้สอดคล้องกับนโยบายและแผนธุรกิจของบริษัท
2. จัดให้มีกระบวนการในการถ่ายทอดข้อมูล เพื่อชี้แจงให้บุคลากรทุกระดับในองค์กรรับทราบถึงนโยบายที่คณะกรรมการบริษัทกำหนดเพื่อเป็นแนวทางในการปฏิบัติงาน
3. ปฏิบัติงานและดำเนินการตามที่คณะกรรมการบริษัทได้มอบหมาย ซึ่งอยู่ภายใต้วัตถุประสงค์ กฎระเบียบ ข้อบังคับของบริษัท และอำนาจดำเนินการในเรื่องเกี่ยวกับการดำเนินงานตามธุรกิจปกติของบริษัท
4. จัดทำรายงานเกี่ยวกับการดำเนินงานต่างๆ ให้คณะกรรมการบริษัทได้รับทราบอย่างทันต่อเหตุการณ์ โดยให้มีการจัดทำรายงานอย่างน้อยในเรื่องต่อไปนี้

4.1 รายงานสภาวะการดำเนินงาน/ผลประกอบการของบริษัท การบริหารความเสี่ยงในด้านต่างๆ รวมทั้งปัจจัยต่างๆ ทั้งภายในและภายนอก ที่อาจมีผลกระทบต่อการดำเนินธุรกิจของบริษัทให้ทันต่อเหตุการณ์

4.2 จัดให้มีการทบทวน ปรับปรุงแผนงานเพื่อให้สอดคล้องกับนโยบายที่คณะกรรมการบริษัทกำหนดไว้ รวมทั้งจัดให้มีการปรับปรุงแผนกลยุทธ์ให้เหมาะสมและสอดคล้องกับสถานการณ์ทางธุรกิจที่เปลี่ยนแปลงไป เช่น การเปลี่ยนแปลงทางด้านกฎระเบียบ สภาวะการแข่งขันทางธุรกิจ โอกาสทางธุรกิจ เป็นต้น

การสรรหากรรมการและผู้บริหาร

1. การสรรหากรรมการบริษัท

บริษัทได้แต่งตั้งคณะกรรมการสรรหา เพื่อทำหน้าที่คัดเลือกบุคคลที่สมควรได้รับการเสนอชื่อเข้ารับเลือกตั้งเป็นกรรมการบริษัทหรือกรรมการผู้จัดการใหญ่ แล้วนำเสนอต่อที่ประชุมคณะกรรมการบริษัทและ/หรือผู้ถือหุ้นเพื่อพิจารณาต่อไป โดยมีรายละเอียดปรากฏอยู่ในหัวข้อเรื่องโครงสร้างการจัดการ ลำดับที่ 5 คณะกรรมการสรรหา

2. การสรรหาผู้บริหาร

คณะกรรมการบริษัทได้มอบหมายและให้อำนาจแก่คณะกรรมการบริหารเป็นผู้พิจารณาและแต่งตั้งบุคคลที่มีความรู้ ความสามารถ และประสบการณ์ที่เหมาะสมกับบริษัทให้เป็นผู้บริหารของบริษัท ทั้งนี้ เมื่อได้ดำเนินการแล้วให้รายงานต่อคณะกรรมการบริษัทเพื่อทราบต่อไป

นอกจากนี้ บริษัทยังจัดให้มีแผนทดแทนตำแหน่ง (Succession Plan) เพื่อเป็นการเตรียมความพร้อมของบุคลากรภายในที่จะดำรงตำแหน่งเป็นผู้บริหารของบริษัทด้วย

สิทธิของผู้ถือหุ้นในการเลือกตั้งคณะกรรมการบริษัท

ที่ประชุมผู้ถือหุ้นจะเป็นผู้เลือกตั้งกรรมการโดยใช้เสียงข้างมาก ตามหลักเกณฑ์และวิธีการดังต่อไปนี้

(1) ผู้ถือหุ้นคนหนึ่งมีคะแนนเสียงเท่ากับจำนวนหุ้นที่ผู้ถือหุ้นนั้นถืออยู่

(2) ผู้ถือหุ้นแต่ละคนจะต้องใช้คะแนนเสียงที่มีอยู่ทั้งหมดตาม (1) เลือกตั้งบุคคลคนเดียวหรือหลายคนเป็นกรรมการก็ได้ ในกรณีที่เลือกตั้งบุคคลหลายคนเป็นกรรมการ ผู้ถือหุ้นแต่ละคนจะต้องใช้คะแนนเสียงทั้งหมดที่มีอยู่ตาม (1) นั้น ลงคะแนนให้แก่บุคคลแต่ละคนซึ่งตนประสงค์จะเลือกตั้งเป็นกรรมการ โดยจะแบ่งคะแนนเสียงให้แก่ผู้ใดมากน้อยเพียงใดไม่ได้

(3) บุคคลซึ่งได้รับคะแนนเสียงสูงสุดตามลำดับลงมา เป็นผู้ได้รับการเลือกตั้งเป็นกรรมการเท่าจำนวนกรรมการที่จะพึงมีหรือจะพึงเลือกตั้งในครั้งนั้น ในกรณีที่บุคคลซึ่งได้รับการเลือกตั้งในลำดับถัดลงมา มีคะแนนเสียงเท่ากันเกินจำนวนที่จะพึงมีหรือจะพึงเลือกตั้งในครั้งนั้น ให้ผู้เป็นประธานเป็นผู้ออกเสียงชี้ขาด



Strength to Move Forward

>> *SSI Management*

- 028 ภาวะอุตสาหกรรมและการตลาด
- 030 การบริหารความเสี่ยง
- 035 การควบคุมภายในของบริษัท
- 038 การกำกับดูแลกิจการที่ดี
- 058 การดูแลเรื่องการใช้ข้อมูลภายใน
- 059 การดำเนินงานด้านความปลอดภัย อาชีวอนามัย และสภาพแวดล้อมในการทำงาน
- 063 ความรับผิดชอบต่อชุมชนและสังคม

ภาวะอุตสาหกรรมและการตลาด

อุตสาหกรรมเหล็กโลก

สมาคมเหล็กโลก หรือ World Steel Association (WSA) รายงานว่า ในปี 2552 ปริมาณการผลิตเหล็กดิบของโลก มีจำนวน 1,199 ล้านตัน ลดลงร้อยละ 8.1 จาก 1,304 ล้านตันในปีก่อน และคาดการณ์ว่าปริมาณเหล็กโลกในปี 2552 จะลดลงร้อยละ 14.1 จากปีก่อน ต่อมาในเดือนตุลาคม 2552 สมาคมเหล็กโลกได้ปรับประมาณการเพิ่มขึ้น โดยคาดว่าปริมาณเหล็กโลกจะลดลงร้อยละ 8.6 เหลือ 1,104 ล้านตัน ซึ่งมีสาเหตุหลักจากประเทศจีนที่คาดว่าจะบริโภคเหล็กเพิ่มขึ้นร้อยละ 18.8 เป็นจำนวน 526 ล้านตัน เนื่องจากนโยบายกระตุ้นเศรษฐกิจของรัฐบาลจีนเริ่มส่งผลบวกทำให้ประเทศจีนกลับมาฟื้นตัวอีกครั้ง และมีอัตราการขยายตัวทางเศรษฐกิจเพิ่มขึ้นมาอยู่ที่ร้อยละ 7.9 ทั้งนี้ อุปสงค์จากประเทศจีนที่เป็นประเทศผู้บริโภคลูกใหญ่ที่สุดของโลกมีบทบาทสำคัญค่อนข้างมากต่อการกำหนดทิศทางราคาเหล็กโลก ดังนั้น การฟื้นตัวของประเทศจีนจึงส่งผลให้อุตสาหกรรมเหล็กโลกมีสัญญาณฟื้นตัวขึ้น และราคาเหล็กปรับขึ้นอย่างต่อเนื่องในไตรมาสที่ 2 และไตรมาสที่ 3 จนกระทั่งไตรมาสที่ 4 ประเทศจีนเริ่มมีอุปทานเหล็กส่วนเกินออกมา ทำให้ราคาเหล็กในภูมิภาคเอเชียอ่อนตัวลงในระยะเวลาสั้นๆ

อุตสาหกรรมเหล็กในประเทศ

จากข้อมูลสถาบันเหล็กและเหล็กกล้าแห่งประเทศไทย ปริมาณการบริโภคเหล็กในประเทศในปี 2552 มีจำนวน 10.733 ล้านตัน ลดลงร้อยละ 21 จากปีก่อน แบ่งเป็นการบริโภคเหล็กทรงแบน 4.154 ล้านตัน ลดลงร้อยละ 23.3 และการบริโภคเหล็กทรงยาว 6.579 ล้านตัน ลดลงร้อยละ 19.4 โดยมีสาเหตุหลักจากเศรษฐกิจซบเซา กอปรกับราคาน้ำมันและทองคำปรับตัวสูงสุดเป็นประวัติการณ์ ส่งผลให้ภาคอุตสาหกรรมชะลอตัวเนื่องจากกำลังซื้อที่หดตัวลง โดยเฉพาะอุตสาหกรรมที่เน้นการส่งออกเป็นหลัก อาทิ อุตสาหกรรมยานยนต์ และอุตสาหกรรมสิ่งทอ เป็นต้น

สถานการณ์การบริโภคเหล็กของประเทศไทยในครึ่งปีหลังเริ่มมีทิศทางดีขึ้น

เนื่องจากกลุ่มอุตสาหกรรมยานยนต์ฟื้นตัว และผู้ใช้เหล็กเริ่มกลับมาเพิ่มปริมาณสินค้าคงคลัง เพื่อรองรับความต้องการที่เพิ่มขึ้น

ยนต์ฟื้นตัว และผู้ใช้เหล็กเริ่มกลับมาเพิ่มปริมาณสินค้าคงคลังเพื่อรองรับความต้องการที่เพิ่มขึ้น ขณะที่ผู้ผลิตเหล็กรายใหญ่ของโลกลดกำลังการผลิตอย่างต่อเนื่อง ส่งผลให้ราคาเหล็กในประเทศเริ่มปรับตัวขึ้นตามราคาเหล็กโลก ขณะเดียวกัน สถานการณ์ในประเทศยังคงมีความผันผวน โดยเฉพาะอย่างยิ่งการระงับการลงทุน 76 โครงการในนิคมอุตสาหกรรมมาบตาพุดเนื่องจากผลกระทบทางสิ่งแวดล้อมซึ่งส่งผลกระทบต่อการลงทุนในประเทศไทย และสถานการณ์ทางการเมืองที่ยังไม่ชัดเจน



อย่างไรก็ตาม สถานการณ์การบริโภคเหล็กของประเทศไทยในครึ่งปีหลังเริ่มมีทิศทางดีขึ้น เนื่องจากกลุ่มอุตสาหกรรมยาน

แนวโน้มอุตสาหกรรมเหล็กในปี 2553

สมาคมเหล็กโลกคาดการณ์ว่า ปริมาณการบริโภคเหล็กโลก ในปี 2553 จะฟื้นตัวสู่ระดับที่ใกล้เคียงกับปี 2551 มาอยู่ที่ 1,205 ล้านตัน หรือเพิ่มขึ้นร้อยละ 12.4 จากปี 2552 ขณะที่ธนาคารแห่งประเทศไทยประมาณการอัตราการเติบโตทางเศรษฐกิจของประเทศ ในปี 2553 ว่าจะเติบโตร้อยละ 3.3 - 5.3 เนื่องจากเศรษฐกิจโลกฟื้นตัวต่อเนื่อง กอปรกับนโยบายของรัฐบาลจะส่งผลทางบวกต่อสถานะเศรษฐกิจ ขณะที่ผลกระทบของกรณีมาตาพุดจะทำให้อัตราการเติบโตทางเศรษฐกิจลดลงประมาณร้อยละ 0.2 - 0.5 หากสถานการณ์ยืดเยื้อต่อไป สำหรับสถานการณ์เหล็กในประเทศไทย ในปี 2553 ถึงแม้ว่าในช่วงไตรมาสที่ 4 ปี 2552 อุปสงค์เหล็กจะชะลอลดเล็กน้อยเนื่องจากราคาเหล็กอ่อนตัวลง แต่ด้วยสถานการณ์ฟื้นตัวโดยรวมของเศรษฐกิจการบริโภคเหล็กภายในประเทศ น่าจะมีทิศทางที่ดีขึ้น โดยสมาคมเหล็กโลกคาดการณ์ว่าการบริโภคเหล็กในประเทศไทยจะเพิ่มขึ้นร้อยละ 12.0 เป็น 11.216 ล้านตัน

สมาคมเหล็กโลก คาดการณ์ว่า ปริมาณการ บริโภคเหล็กโลก ในปี 2553

จะฟื้นตัวสู่ระดับที่ใกล้เคียงกับปี 2551 มาอยู่ที่ 1,205 ล้านตัน หรือเพิ่มขึ้นร้อยละ 12.4 จากปี 2552

ขณะเดียวกัน สถาบันเหล็กและเหล็กกล้าแห่งประเทศไทยได้ประมาณการว่า ความต้องการใช้เหล็กของประเทศไทยในปี 2553 จะเพิ่มขึ้นร้อยละ 12.3 เป็น 12.726 ล้านตัน และอาจจะฟื้นตัวเข้าสู่ระดับใกล้เคียงกับปี 2551 เนื่องจากปัจจัยภายในและภายนอกมีแนวโน้มที่จะฟื้นตัว

โดยเฉพาะอุตสาหกรรมยานยนต์ที่มีปริมาณการผลิตเพิ่มขึ้นอย่างชัดเจนโดยในเดือนพฤศจิกายน 2552 กลับมาสู่ระดับใกล้เคียงกับปี 2551 รวมถึงตัวเลขการส่งออกที่ปรับตัวดีขึ้นในไตรมาสที่ 4 ปี 2552 ทั้งด้านราคาและปริมาณ อีกทั้งแนวโน้มราคาเหล็กมีทิศทางปรับตัวขึ้น เนื่องจากการลดกำลังการผลิตของผู้ผลิตเหล็กทั่วโลก และราคาสินแร่เหล็ก และถ่านโค้ก ที่คาดว่าจะมีการปรับตัวขึ้นกว่าร้อยละ 100 และร้อยละ 50 จากปี 2552



การบริหารความเสี่ยง

คณะกรรมการบริษัทได้ตระหนักถึงปัจจัยความเสี่ยงต่างๆ ซึ่งอาจจะส่งผลกระทบต่อเป้าหมายการดำเนินงานของบริษัท จึงได้กำหนดนโยบายเกี่ยวกับการบริหารความเสี่ยงและการควบคุมภายในขึ้นเมื่อปลายปี 2547 เพื่อให้บริษัทมีการบริหารความเสี่ยงที่ทั่วทั้งองค์กรอย่างเป็นระบบ มีประสิทธิภาพและมีประสิทธิผล โดยบริษัทได้แต่งตั้งคณะทำงานบริหารความเสี่ยงขึ้น เพื่อใช้เป็นกลไกที่สำคัญในการบริหารความเสี่ยงของบริษัท ตลอดระยะเวลาที่ผ่านมาบริษัทได้ประเมินและวิเคราะห์ความเสี่ยงโดยแยกเป็นแต่ละสายงาน รวมถึงกำหนดแนวทางการบริหารจัดการความเสี่ยง และติดตามผลการบริหารจัดการความเสี่ยงอย่างเป็นระบบ และเพื่อให้การดำเนินงานของคณะกรรมการบริษัทสอดคล้องกับนโยบายการกำกับดูแลกิจการที่ดี คณะกรรมการบริษัทจึงแต่งตั้งคณะกรรมการบริหารความเสี่ยงขึ้นเมื่อปลายปี 2550 เพื่อทำหน้าที่กำกับดูแลการบริหารจัดการความเสี่ยงของบริษัทอย่างใกล้ชิด อันเป็นการแบ่งเบาภาระหน้าที่ของคณะกรรมการบริษัท และช่วยอำนวยความสะดวกในการบริหารความเสี่ยงของบริษัทที่มีประสิทธิภาพและประสิทธิผลมากยิ่งขึ้น โดยคณะกรรมการบริหารความเสี่ยงจะพิจารณา ทบทวนและให้ความเห็นในรายงานผลการประเมินและการบริหารจัดการความเสี่ยงที่สำคัญของบริษัทซึ่งผ่านการพิจารณาในขั้นต้นจาก คณะทำงานบริหารความเสี่ยงแล้ว จากนั้นคณะกรรมการตรวจสอบอาจมีความเห็นหรือข้อสังเกตเพิ่มเติมจากคณะกรรมการบริหาร ความเสี่ยงก่อนนำเสนอรายงานต่อคณะกรรมการบริษัทเพื่อทราบเป็นรายไตรมาส

สำหรับผลการประเมินความเสี่ยง และการบริหารจัดการ ความเสี่ยงที่สำคัญของบริษัทในปี 2552 สรุปได้ดังนี้

ความเสี่ยงด้านการตลาด

ความเสี่ยงจากความผันผวนของราคาวัตถุดิบและราคา ผลิตภัณฑ์

ความเสี่ยงจากความผันผวนของราคาวัตถุดิบและราคาผลิตภัณฑ์ จัดเป็นปัจจัยความเสี่ยงที่สำคัญมากของบริษัท ทั้งนี้ เนื่องจากว่า ความผันผวนของราคาวัตถุดิบและราคาผลิตภัณฑ์ที่มีผลกระทบต่อ ส่วนต่างระหว่างราคาขายและต้นทุนวัตถุดิบ (Metal Spread) และ โดยที่ต้นทุนวัตถุดิบโดยทั่วไปแล้วมีสัดส่วนสูงถึงประมาณร้อยละ 80 ของราคาขาย ดังนั้นหากความผันผวนของราคาวัตถุดิบและ ราคาผลิตภัณฑ์ทำให้ Metal Spread ลดลงอย่างมีนัยสำคัญ ก็จะมีผลกระทบต่อผลการดำเนินงานของบริษัทค่อนข้างมาก ในปี 2552 ที่ผ่านมา ราคาเหล็กยังคงมีความผันผวนต่อเนื่องจากปี ก่อน แต่ความรุนแรงของความผันผวนมีน้อยกว่ามาก ดังจะเห็นได้ จากราคาวัตถุดิบเหล็กแท่งแบน ซึ่งเป็นวัตถุดิบหลักของบริษัทใน ครั้งปีแรกของปี 2552 ได้ลดลงต่อเนื่องจากปลายปีก่อน โดยลดลง

จากราคาดันละ 370 เหรียญสหรัฐ เมื่อปลายปี 2551 เป็นต้นละ 310 เหรียญสหรัฐในไตรมาสแรกปี 2552 อันเนื่องจากเศรษฐกิจ โลกหดตัวลงค่อนข้างรุนแรง อย่างไรก็ตาม ราคาเหล็กแท่งแบน เริ่มปรับตัวสูงขึ้นในช่วงครึ่งปีหลังของปี 2552 ตามการฟื้นตัวของ เศรษฐกิจโลก ซึ่งเป็นผลจากการดำเนินนโยบายการกระตุ้นเศรษฐกิจ โดยราคาเหล็กแท่งแบนได้ปรับตัวขึ้นถึงจุดสูงสุดที่ตันละ 500 เหรียญ สหรัฐในเดือนสิงหาคม หลังจากนั้นราคาเหล็กแท่งแบนได้ปรับตัว ลดลงอีกไม่มากตั้งแต่เดือนกันยายนเป็นต้นมา จนกระทั่งเหลือ ราคาดันละ 450 เหรียญสหรัฐ เมื่อสิ้นปี 2552

เนื่องจากความผันผวนของราคาวัตถุดิบและราคาผลิตภัณฑ์ เกิดจากปัจจัยภายนอก ซึ่งอยู่นอกเหนือการควบคุมของบริษัท ดังนั้น มาตรการที่ใช้ในการลดความเสี่ยงจากปัจจัยเสี่ยงดังกล่าว ของบริษัท จึงมีค่อนข้างจำกัดที่สำคัญ ได้แก่ (1) มีการติดตาม ความเคลื่อนไหวของราคาเหล็กโลกอย่างใกล้ชิด และเพิ่มความ ระวังในการจัดซื้อวัตถุดิบเหล็กแท่งแบน โดยพยายามจัดซื้อ จากแหล่งที่มีราคาที่จะทำให้บริษัทมี Metal Spread ตามที่ต้องการ และในปริมาณที่คาดว่าจะขายได้ (2) เพิ่มการขายและผลิตสินค้า ที่จัดเป็นชั้นคุณภาพพิเศษให้มากขึ้น เนื่องจากมีราคาที่สูงกว่าและ มีความผันผวนของราคาที่น้อยกว่า และ (3) ควบคุมปริมาณวัตถุดิบ

และสินค้าคงคลังให้อยู่ในระดับที่เหมาะสม เพื่อลดความเสี่ยงจากผลกระทบของราคาในเชิงลบ

จากการดำเนินมาตรการลดความเสี่ยงจากความผันผวนของราคาวัตถุดิบและราคาผลิตภัณฑ์ดังกล่าวข้างต้น และที่สำคัญว่านั่นคือ จากการที่ราคาเหล็กได้เริ่มปรับตัวสูงขึ้นตั้งแต่ช่วงกลางปี 2552 ตามที่กล่าวมาแล้วเช่นเดียวกัน ทำให้บริษัทสามารถพลิก Metal Spread ที่เป็นลบในช่วง 5 เดือนแรกของปี 2552 ให้กลับเป็นบวกได้ในช่วง 7 เดือนหลังของปี 2552 และนับเป็นปัจจัยที่สำคัญ ที่ทำให้บริษัทมีผลการดำเนินงานที่น่าพอใจในระดับหนึ่งสำหรับปี 2552

ความเสี่ยงจากภาวะเศรษฐกิจและการแข่งขัน

เนื่องจากการเปลี่ยนแปลงของภาวะเศรษฐกิจในเชิงลบจะมีผลกระทบในเชิงลบต่อความต้องการของสินค้าเหล็กโดยรวม ซึ่งจะส่งผลกระทบต่อปริมาณการขายของบริษัท และผลการดำเนินงานของบริษัทในที่สุด ดังนั้น บริษัทจึงมีความเสี่ยงจากการเปลี่ยนแปลงของภาวะเศรษฐกิจ ความเสี่ยงจากการแข่งขันก็เช่นเดียวกัน จะมีผลกระทบต่อทั้งปริมาณและราคาขายของบริษัทสำหรับการแข่งขันจากคู่แข่งที่สำคัญภายในประเทศนั้น เนื่องจากระบบการผลิตของบริษัทแตกต่างจากคู่แข่ง โดยบริษัทใช้วัตถุดิบหลักที่เป็นเหล็กแท่งแบน ส่วนคู่แข่งใช้เศษเหล็กเป็นวัตถุดิบหลัก ดังนั้น จึงอาจเกิดกรณีที่บริษัทอาจเสียเปรียบในเชิงแข่งขันเกี่ยวกับต้นทุนขาย หากต้นทุนเศษเหล็กมีราคาต่ำกว่าเหล็กแท่งแบนมาก จนทำให้ต้นทุนสินค้าของบริษัทสูงกว่าคู่แข่งอย่างมีนัยสำคัญ เช่นเดียวกับความเสี่ยงจากความผันผวนของราคาวัตถุดิบและราคาผลิตภัณฑ์ ความเสี่ยงจากภาวะเศรษฐกิจและการแข่งขันเกิดจากปัจจัยภายนอก ซึ่งอยู่นอกเหนือการควบคุมของบริษัท ดังนั้นมาตรการที่ใช้ในการลดความเสี่ยงดังกล่าวจึงมีค่อนข้างจำกัด สำหรับมาตรการที่ใช้เพื่อลดความเสี่ยงจากการแข่งขันที่สำคัญคือ (1) เพิ่มการขายและการผลิตสินค้าที่จัดเป็นชั้นคุณภาพพิเศษเพื่อหลีกเลี่ยงการแข่งขันทางด้านราคา (2) เพิ่ม

ประสิทธิภาพด้านการผลิต เพื่อลดต้นทุนการผลิต และ (3) เน้นการให้บริการแก่ลูกค้าที่ดีขึ้น ในปี 2552 ที่ผ่านมา ปรากฏว่าบริษัทไม่ได้มีการเสียเปรียบคู่แข่งในเชิงต้นทุนขาย นอกจากนี้ ยังปรากฏว่าการแข่งขันจากคู่แข่งที่สำคัญภายในประเทศลดน้อยลงมากอันเนื่องจากปัญหาภายในของคู่แข่ง ดังนั้น แม้ว่าความต้องการโดยรวมของสินค้าของบริษัทลดลงในปี 2552 ซึ่งเกิดจากเศรษฐกิจที่หดตัวลง แต่ปริมาณการขายของบริษัทกลับเพิ่มขึ้นจากปีก่อน โดยเพิ่มขึ้นจาก 1.02 ล้านตัน ในปี 2551 เป็น 1.75 ล้านตัน ในปี 2552

ความเสี่ยงด้านการเงิน

ความเสี่ยงจากการเปลี่ยนแปลงของอัตราแลกเปลี่ยน

ในปี 2552 บริษัทมีรายจ่ายที่เป็นเงินตราต่างประเทศจากการนำเข้าวัตถุดิบหลักเหล็กแท่งแบนจากต่างประเทศ ซึ่งมีสัดส่วนคิดเป็นร้อยละ 79.05 ของยอดขายทั้งหมด ในขณะที่เดียวกัน บริษัทมีรายรับที่เป็นเงินตราต่างประเทศจากการส่งออกสินค้าไปขายยังต่างประเทศ และการขายสินค้าให้แก่ลูกค้าภายในประเทศบางราย

ปริมาณการขายของบริษัท

เพิ่มขึ้นจากปีก่อนโดยเพิ่มขึ้นจาก 1.02 ล้านตัน ในปี 2551 เป็น 1.75 ล้านตัน ในปี 2552

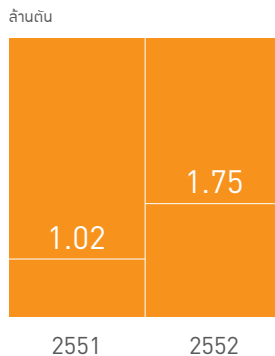

ที่มีการตกลงซื้อขายกันเป็นเงินเหรียญสหรัฐ ซึ่งรวมกันมีสัดส่วนคิดเป็นร้อยละ 10.82 ของยอดขายทั้งหมด ดังนั้น บริษัทจึงมีความเสี่ยงจากการเปลี่ยนแปลงของอัตราแลกเปลี่ยน อย่างไรก็ตามเนื่องจากบริษัทมีทั้งรายจ่ายและรายรับที่เป็นเงินตราต่างประเทศ ทำให้บริษัทสามารถลดความเสี่ยงจากการเปลี่ยนแปลงของอัตราแลกเปลี่ยนได้ในระดับหนึ่ง โดยการจับคู่ระหว่างรายจ่ายและรายรับที่เป็นเงินตราต่างประเทศที่มีวันครบกำหนดที่ใกล้

เคียงกัน (Netting) สำหรับรายการเงินตราต่างประเทศส่วนที่ไม่สามารถที่จะจับคู่กันได้ บริษัทจะอาศัยเครื่องมือป้องกันความเสี่ยงทางด้านนี้ด้วยการทำสัญญาซื้อหรือขายเงินตราต่างประเทศล่วงหน้า (Forward Cover) นอกจากนี้ เพื่อความยืดหยุ่นในการบริหารความเสี่ยงจากการเปลี่ยนแปลงของอัตราแลกเปลี่ยน คณะกรรมการบริหารยังได้มีการกำหนดให้บริษัทสามารถดำรงฐานะเงินตราต่างประเทศที่มีได้มีการทำสัญญาซื้อหรือขายเงินตราต่างประเทศล่วงหน้า เพื่อป้องกันความเสี่ยงได้ในขณะใดขณะหนึ่งภายในวงเงินตามที่คณะกรรมการบริหารเห็นว่าเหมาะสม

ความเสี่ยงจากการให้สินเชื่อทางการค้า

ในการดำเนินธุรกิจทางการค้าตามปกติของบริษัท บริษัทจะมีลูกหนี้การค้า ซึ่งเกิดจากการที่บริษัทจำหน่ายสินค้าให้แก่ลูกค้าภายในประเทศที่มีเงื่อนไขการชำระเงินภายในกำหนดเวลาตามที่ได้ตกลงกันไว้กับลูกค้า ลูกหนี้ค้างค้างของลูกหนี้การค้าเฉลี่ยในปี 2552 มีจำนวนเงินเท่ากับ 3,404 ล้านบาท ดังนั้น บริษัทจึงมีความเสี่ยงจากการที่ลูกหนี้การค้าไม่สามารถชำระหนี้ค่าสินค้าภายในกำหนดเวลาที่ชำระหรือภายในกำหนดเวลาตามที่บริษัทผ่อนผันให้เพื่อลดความเสี่ยงทางด้านนี้ บริษัทจึงได้กำหนดหลักเกณฑ์และวิธีปฏิบัติเกี่ยวกับการให้สินเชื่อการค้า โดยการกำหนดวงเงินสินเชื่อการค้าให้แก่ลูกค้าแต่ละรายตามการวิเคราะห์ความต้องการซื้อสินค้าและความสามารถในการชำระหนี้ของลูกค้านั้นๆ และต้องได้รับการอนุมัติเป็นลายลักษณ์อักษรจากผู้บริหารที่มีอำนาจในการอนุมัติการให้สินเชื่อทางการค้า นอกจากนี้ ยังมีมีการกำกับดูแลการบริหารความเสี่ยงในด้านนี้อย่างสม่ำเสมอด้วยการให้ฝ่ายจัดการรายงานต่อที่ประชุมคณะกรรมการบริหารทราบเป็นประจำทุกเดือนเกี่ยวกับคุณภาพของลูกหนี้การค้า โดยเฉพาะลูกหนี้รายที่มีหนี้เกินกำหนดชำระ และผลการติดตามการชำระหนี้ของลูกหนี้รายนั้นๆ อนึ่ง ในปี 2552 บริษัทยังได้กำหนดเงื่อนไขให้ลูกค้าบางรายต้องวางเงินมัดจำในอัตราร้อยละ 10 ถึง 15 ของมูลค่าสินค้าที่สั่งซื้อ ณ วันสิ้นปี 2552 บริษัทมีลูกหนี้การค้าเท่ากับ 2,842 ล้านบาท โดยไม่มีลูกหนี้รายใดที่มียอดหนี้ค้างเกินกำหนดชำระ แม้

ปรากฏว่าในระหว่างปี 2552 มีลูกหนี้การค้าบางรายไม่สามารถชำระหนี้ค่าสินค้าภายในกำหนดเวลาที่ชำระ แต่ด้วยระบบการวิเคราะห์และติดตามที่มีประสิทธิภาพ ประกอบกับลูกหนี้การค้าส่วนใหญ่เป็นลูกค้าที่บริษัทรู้จักดี เพราะมีประวัติการติดต่อกับบริษัทมานาน บริษัทจึงสามารถติดตามให้ลูกหนี้ชำระหนี้ที่เกินกำหนดชำระเป็นที่เรียบร้อย โดยบริษัทไม่ได้รับความเสียหายแต่อย่างใด

ความเสี่ยงด้านสภาพคล่อง

ความเสี่ยงด้านสภาพคล่อง หมายถึง ความเสี่ยงที่บริษัทไม่สามารถที่จะปฏิบัติตามภาระผูกพันต่างๆ เมื่อครบกำหนดอันเนื่องจากบริษัทไม่สามารถเปลี่ยนสินทรัพย์เป็นเงินสด หรือไม่สามารถจัดหาเงินในจำนวนที่เพียงพอกับความต้องการภายในระยะเวลาที่กำหนดและมีต้นทุนที่เหมาะสม ซึ่งอาจทำให้เกิดความเสียหายต่อบริษัทได้ บริษัทมีการบริหารความเสี่ยงทางด้านนี้ ที่สำคัญมีดังนี้คือ (1) จัดโครงสร้างหนี้สินต่อทุน ให้อยู่ในเกณฑ์ที่เหมาะสม โดยมีสัดส่วนไม่ควรเกิน 2 : 1 ซึ่ง ณ สิ้นปี 2552 บริษัทมีสัดส่วนหนี้สินต่อทุนเท่ากับ 1.44 : 1 ซึ่งลดลงเมื่อเปรียบเทียบกับสิ้นปี 2551 ซึ่งเท่ากับ 1.55 : 1 (2) ติดตามและควบคุมไม่ให้นำหนี้สินระยะสั้นไปลงทุนในสินทรัพย์ที่ไม่หมุนเวียน ซึ่งบริษัทก็ได้ปฏิบัติตามหลักเกณฑ์นี้อย่างเคร่งครัด (3) ติดตามการเปลี่ยนแปลงของสัดส่วนสินทรัพย์

หมุนเวียนต่อหนี้สินหมุนเวียน ซึ่งเป็นเครื่องวัดสภาพคล่องที่สำคัญอย่างหนึ่ง หากสัดส่วนสูงขึ้นก็แสดงว่ามีสภาพคล่องที่ดีขึ้น ณ สิ้นปี 2552 บริษัทมีสัดส่วนสินทรัพย์หมุนเวียนต่อหนี้สินหมุนเวียนของบริษัท ณ วันสิ้นปี 2552 เท่ากับ 0.93 : 1 ซึ่งสูงขึ้นเมื่อเปรียบเทียบกับสิ้นปี 2551 ซึ่งเท่ากับ 0.91 : 1 (4) จัดหาแหล่งเงินทุนและ

บริษัทมีสัดส่วนหนี้สินต่อทุน

1.44 : 1

ซึ่งลดลงเมื่อเปรียบเทียบกับสิ้นปี 2551 ซึ่งเท่ากับ

1.55 : 1

ประเภทของสินเชื่อให้เพียงพอและสอดคล้องกับความต้องการของแผนการดำเนินงานของบริษัท และ (5) บริษัทมีการจัดทำประมาณการกระแสเงินสดรับและกระแสเงินสดจ่ายอย่างสม่ำเสมอ เพื่อให้ทราบถึงความต้องการสภาพคล่องในอนาคต และมีเวลาเตรียมการที่เพียงพอในการหาทางแก้ปัญหาสภาพคล่องได้ทันการณ์

ความเสี่ยงด้านการผลิต

ความเสี่ยงด้านกระบวนการผลิต

บริษัทได้ให้ความสำคัญอย่างยิ่งในการควบคุมดูแลกระบวนการผลิตเพื่อให้สินค้าที่ได้มีคุณภาพและปริมาณเพียงพอและตรงตามความต้องการของลูกค้า ซึ่งลูกค้ามีแนวโน้มความต้องการสินค้าที่มีคุณภาพสูงขึ้นและปริมาณที่มากขึ้นอย่างต่อเนื่อง ดังนั้นเพื่อให้บรรลุวัตถุประสงค์ บริษัทจึงได้มีการปฏิบัติตามระบบการบริหารการจัดการมาตรฐานสากลต่างๆ อย่างเคร่งครัดและมีการทบทวนอย่างสม่ำเสมอ พร้อมทั้งมีมาตรการจัดการปัจจัยเสี่ยงที่สำคัญดังนี้

ปัจจัยที่ยังมีผลกระทบต่อด้านความเสี่ยงในการผลิตยังคงเป็นเรื่องอุปกรณ์เครื่องจักรที่ล้าสมัย (Obsolete) ในระบบควบคุมอัตโนมัติ (Automation System) และระบบควบคุมมอเตอร์ (Main Drive System) ที่เป็นเทคโนโลยีเฉพาะ โดยในปี 2552 ทางบริษัทได้ดำเนินการปรับปรุงแล้วเสร็จไปตามแผนงานทั้งหมด อย่างไรก็ตาม ก็ยังมีส่วนที่ต้องดำเนินการต่อเนื่อง โดยในปี 2553 นี้ บริษัทได้มีแผนงานต่อเนื่องในอีก 6 โครงการด้วยงบประมาณ 96 ล้านบาท นอกเหนือจากการลดความเสี่ยงเรื่องอุปกรณ์ที่ล้าสมัยแล้วยังสามารถเพิ่มประสิทธิภาพของเครื่องจักรให้สูงขึ้นอีกด้วย

อีกปัจจัยหนึ่งที่มีความเสี่ยง คือ ปริมาณอะไหล่สำรองที่มีความสำคัญไม่เพียงพอต่อความต้องการใช้งาน บริษัทจึงได้ทำการทบทวนปริมาณอะไหล่สำรองของเครื่องจักรทั้งหมดให้สอดคล้องกับแผนการผลิตในระยะ 3 ปี เพื่อให้มั่นใจว่าเครื่องจักรมีความ

บริษัทได้ให้ความสำคัญอย่างยิ่งในการควบคุมดูแลกระบวนการผลิตเพื่อให้สินค้าที่ได้มีคุณภาพและปริมาณเพียงพอและตรงตามความต้องการของลูกค้า

จึงได้มีการปฏิบัติตามระบบการบริหารจัดการมาตรฐานสากลต่างๆ อย่างเคร่งครัด และมีการทบทวนอย่างสม่ำเสมอ พร้อมทั้งมีมาตรการจัดการปัจจัยเสี่ยงที่สำคัญ

การฝึกซ้อมแผนรับมือเหตุน้ำท่วมในโรงงาน และ (3) จัดทำแนวกันน้ำท่วมเพิ่มเติมในจุดที่มีความเสี่ยง รวมทั้งป้องกันน้ำท่วม จุดเก็บสารเคมีและของเสีย ที่อาจจะถูกชะล้างออกสู่สิ่งแวดล้อม สำหรับความเสี่ยงจากอัคคีภัย บริษัทได้ทำการตรวจสอบและปรับปรุงสภาพอุปกรณ์ป้องกันอัคคีภัยให้มีความพร้อมใช้งานตลอด 24 ชั่วโมง รวมถึงได้มีการติดตั้งระบบดับเพลิงอัตโนมัติเพิ่มเติมที่ห้องควบคุมเครื่องจักร นอกจากนี้ บริษัทได้ประเมินความเสี่ยง และเตรียมความพร้อมเพื่อรองรับเหตุฉุกเฉินอื่นๆ ที่อาจเกิดขึ้นในกระบวนการผลิต ได้แก่ (1) ความผิดปกติของหม้อไอน้ำ (2) สารเคมีรั่วไหล (3) แอลพีจีรั่วไหล และ (4) เหตุฉุกเฉินทางด้านรังสี

ความเสี่ยงจากผลกระทบต่อด้านสังคมและชุมชน

บริษัทได้ตระหนักและให้ความสำคัญต่อผลกระทบต่อชุมชน ไม่ว่าจะเป็นด้านสิ่งแวดล้อม ความปลอดภัย หรือผลกระทบต่อเศรษฐกิจและสังคม โดยกำหนดแผนงานการจัดการบริหารความเสี่ยงดังกล่าวดังนี้

สมบูรณพร้อมสำหรับการผลิตอย่างต่อเนื่อง

ความเสี่ยงจากภัยธรรมชาติ อัคคีภัยและเหตุฉุกเฉินอื่นๆ

ความเสี่ยงจากสภาวะน้ำท่วม เป็นความเสี่ยงประจำพื้นที่อำเภอบางสะพาน เพื่อให้การผลิตเป็นไปอย่างต่อเนื่อง บริษัทมีการบริหารความเสี่ยงจากภัยน้ำท่วมดังนี้ คือ (1) ทบทวนแผนฉุกเฉินให้ครอบคลุมจุดที่มีความเสี่ยงที่จะได้รับผลกระทบจากน้ำท่วม (2) ดำเนิน

เข้าร่วมโครงการ ส่งเสริมการแสดงความรับผิดชอบต่อสังคม ของโรงงาน อุตสาหกรรม ต่อสังคม (CSR-DIW)

พร้อมสำหรับการเข้าสู่เกณฑ์
มาตรฐานระหว่างประเทศว่าด้วย
การแสดงความรับผิดชอบต่อสังคม (ISO 26000 Social
Responsibility)

ต่อสังคม (CSR-DIW) และผ่านการรับรองการปฏิบัติตามเกณฑ์
มาตรฐานดังกล่าว ซึ่งนับเป็นการยกระดับขีดความสามารถของ
บริษัทให้พร้อมสำหรับการเข้าสู่เกณฑ์มาตรฐานระหว่างประเทศ
ว่าด้วยการแสดงความรับผิดชอบต่อสังคม (ISO 26000 Social
Responsibility) ซึ่งอยู่ระหว่างการยกร่างโดยองค์การระหว่าง
ประเทศว่าด้วยการมาตรฐาน (International Organization for
Standardization : ISO) และได้เข้าร่วมโครงการธรรมาภิบาล
สิ่งแวดล้อม โดยการสนับสนุนของกระทรวงอุตสาหกรรมดำเนินการ

(1) ได้จัดตั้งคณะทำงาน
ควบคุมการปฏิบัติงานขนส่ง
สินค้าของเครือ เพื่อกำกับดูแล
ให้ปฏิบัติตามกฎระเบียบว่าด้วย
เรื่องการขนส่งทางรถที่บริษัท
จัดทำขึ้น เพื่อไม่ให้เกิดผล
กระทบชุมชน พร้อมทั้งมีศูนย์
รับข้อร้องเรียน

(2) ได้เข้าร่วมโครงการ
ส่งเสริมการแสดงความรับผิดชอบต่อ
ของโรงงานอุตสาหกรรม

ร่วมกับอุตสาหกรรมจังหวัดประจวบคีรีขันธ์ ซึ่งเน้นหลักการดำเนิน
ตามหลักธรรมาภิบาล ให้ชุมชนสามารถเข้าถึงและตรวจสอบการ
ดำเนินงานด้านสิ่งแวดล้อม โดยบริษัทได้ผ่านการประเมินตาม
โครงการธรรมาภิบาลสิ่งแวดล้อม และได้รับเกียรติ-
บัตรจากกระทรวงอุตสาหกรรม เมื่อวันที่ 21 กันยายน 2552

(3) ได้ส่งเสริมให้ภาคประชาชนในพื้นที่ที่โรงงานตั้งอยู่ จัดตั้ง
สภาผู้นำชุมชนขึ้นและใช้เป็นช่องทางสำคัญในการสื่อสาร ประชุม
หารือร่วมกันระหว่างผู้นำชุมชนกับผู้บริหารของบริษัท เพื่อแลกเปลี่ยน
ข้อมูลและความคิดเห็น รวมถึงการชี้แจงข้อกังวลใจ แก้ไข
ปัญหา และพัฒนาเรื่องต่างๆ ที่เกี่ยวข้องบนพื้นฐานของความไว้วางใจ
และความสัมพันธ์อันดีระหว่างกัน

(4) ได้ให้การสนับสนุนในกิจกรรมและโครงการพัฒนาชุมชน
ในด้านต่างๆ ได้แก่ ด้านการศึกษา ด้านสังคม ด้านศาสนา ด้าน
สาธารณสุข การส่งเสริมอาชีพและเศรษฐกิจชุมชน โดยเน้นกระบวนการ
ให้แต่ละชุมชนร่วมคิด ร่วมตัดสินใจตามความต้องการของ
ชุมชน และร่วมกันเป็นเจ้าของ เพื่อนำไปสู่การพัฒนาอย่างยั่งยืน
ของแต่ละชุมชน

การควบคุมภายในของบริษัท

คณะกรรมการบริษัท สหวิริยาสตีลอินดัสตรี จำกัด (มหาชน) ได้ให้ความสำคัญต่อการที่บริษัทจัดให้มีระบบการควบคุมภายในที่ดีและมีประสิทธิผล โดยประกาศอย่างแข็งขันในนโยบายการกำกับดูแลกิจการที่ดีของบริษัท เพราะเชื่อว่าการมีระบบการควบคุมภายในที่ดีจะช่วยป้องกันความเสียหายและลดความเสี่ยงจากการดำเนินธุรกิจของบริษัท และทำให้บริษัทสามารถบรรลุวิสัยทัศน์ (Vision) และพันธกิจ (Mission) ของบริษัทได้ พร้อมมอบหมายให้คณะกรรมการตรวจสอบมีอำนาจหน้าที่และความรับผิดชอบในการสอบทานให้บริษัทมีระบบการควบคุมภายใน (Internal Control) และระบบการตรวจสอบภายใน (Internal Audit) ที่เหมาะสมและมีประสิทธิผล

คณะกรรมการบริษัทรับทราบรายงานที่เกี่ยวกับระบบการควบคุมภายในของบริษัท และระบบการตรวจสอบภายใน จากคณะกรรมการตรวจสอบ ดังนี้ (1) ผลการประเมินตนเองของคณะกรรมการตรวจสอบในการควบคุมภายในของบริษัทตามแบบประเมินผลของสำนักงานคณะกรรมการกำกับหลักทรัพย์และตลาดหลักทรัพย์ และ (2) ผลการประเมินตนเองของฝ่ายจัดการบริษัทในการควบคุมภายในของบริษัทตามแบบประเมินผลของสำนักงานสอบบัญชี ซึ่งเป็นผู้สอบบัญชีของบริษัท รวมทั้ง (3) ประเด็นที่เป็นสาระสำคัญจากสรุปผลการตรวจสอบตามโครงการตรวจสอบของสำนักตรวจสอบภายใน

บริษัทได้จัดให้มีสำนักตรวจสอบภายในขึ้นเป็นหน่วยงานภายในของบริษัทที่มีความเป็นอิสระในการปฏิบัติหน้าที่ ในทางปฏิบัติสำนักตรวจสอบภายในได้ศึกษาถึงกรอบการปฏิบัติงานที่เป็นมาตรฐานสากลว่าด้วย International Standards for the Professional Practice of Internal Auditing The Institute of Internal Auditors (IIA) และนำมาประยุกต์ใช้ตามความเหมาะสมเพื่อเป็นแนวทางในการบริหารงานสำนักตรวจสอบภายในและในการปฏิบัติงานตรวจสอบภายใน สำหรับกรอบการควบคุมภายในที่คณะกรรมการตรวจสอบและสำนักตรวจสอบภายในของบริษัทได้ยึดถือและใช้อ้างอิงในการปฏิบัติงานคือ Internal Control Integrated Framework ของ The Committee of Sponsoring Organizations of the Treadway Commission (COSO) ซึ่งกล่าวถึงองค์ประกอบของการควบคุมภายใน 5 ด้าน ดังนี้

1. สภาพแวดล้อมการควบคุม (Control Environment)
2. การประเมินความเสี่ยง (Risk Assessment)
3. กิจกรรมการควบคุม (Control Activities)

4. ข้อมูลสารสนเทศและการสื่อสาร (Information & Communication)
5. การติดตามและประเมินผล (Monitoring & Evaluation)

ทั้งนี้ บริษัทสามารถอธิบายให้เห็นถึงการควบคุมภายในของบริษัทตามองค์ประกอบของกรอบการควบคุมภายใน ในแต่ละด้านโดยสังเขป ดังนี้

สภาพแวดล้อมการควบคุม (Control Environment)

- คณะกรรมการบริษัทได้กำหนดแผนธุรกิจระยะกลางของบริษัทฉบับใหม่สำหรับปี 2553 - 2555 ซึ่งประกอบด้วยวิสัยทัศน์และพันธกิจ แผนกลยุทธ์ และแผนปฏิบัติการ

บริษัทได้ปรับปรุงผังองค์กรให้สอดคล้องกับแผนธุรกิจฉบับใหม่ เพื่อความเหมาะสมยิ่งขึ้น พร้อมกับปรับเปลี่ยนผู้บริหารในบางตำแหน่งหน้าที่งานตามผังองค์กรใหม่ ในส่วนของการพัฒนาบุคลากร ยังคงจัดให้มีการอบรมทั้งภายในบริษัทและส่งไปอบรมภายนอกบริษัท

- ในปี 2552 คณะกรรมการกำกับดูแลกิจการที่ดีได้มีการทบทวนปรัชญาในการดำเนินธุรกิจ จริยธรรมธุรกิจ และจรรยาบรรณพนักงาน

- สร้างสังคมการเรียนรู้ โดยกรรมการผู้จัดใหญ่ได้ส่งเสริมให้มีระบบการจัดการความรู้ให้กับพนักงานเพื่อประโยชน์ในการดำเนินธุรกิจอย่างต่อเนื่อง มีการแต่งตั้งคณะทำงานการจัดการความรู้ (Knowledge Management Steering Committee) และคณะอนุทำงานการจัดการความรู้ (Knowledge Management Subcommittee) เพื่อสนับสนุนการจัดการองค์ความรู้ภายในบริษัท

ที่เอื้อประโยชน์ให้พนักงานทุกคนได้มีการเรียนรู้ ค้นหา และแลกเปลี่ยนความรู้ต่างๆ ภายในบริษัทอย่างต่อเนื่อง อาทิเช่น การเพิ่มช่องทางสื่อสารความรู้ภายในบริษัท การส่งเสริมให้พนักงานมีโอกาสนำเสนอสิ่งที่เป็นประโยชน์ และการจัดกิจกรรมเพื่อสร้างสัมพันธ์ภาพในหมู่พนักงาน

การประเมินความเสี่ยง (Risk Assessment)

- คณะกรรมการบริหารความเสี่ยงที่เป็นคณะกรรมการชุดย่อยของบริษัท ทำหน้าที่กำกับดูแลการบริหารจัดการความเสี่ยงของบริษัทอย่างใกล้ชิด มีคณะทำงานบริหารความเสี่ยงเป็นกลไกสนับสนุนในการดำเนินงาน ซึ่งทำหน้าที่รวบรวมและนำเสนอต่อคณะกรรมการบริหารความเสี่ยงถึง “รายงานผลการประเมินและการบริหารจัดการความเสี่ยงที่สำคัญของบริษัท” ตามที่เจ้าของความเสี่ยง (Risk Owner) ได้วิเคราะห์และประเมินว่าความเสี่ยงประเภทใดมีผลกระทบที่สำคัญต่อบริษัท ทั้งนี้ คณะกรรมการบริหารความเสี่ยงจะทบทวนขนาดและระดับของความเสี่ยงที่มีผลกระทบต่อผลการดำเนินงานและฐานะการเงินของบริษัท รวมทั้งทบทวนและเสนอแนะมาตรการในการบริหารจัดการความเสี่ยงเพิ่มเติม นอกจากนี้ ยังมีคณะกรรมการตรวจสอบทำการสอบทานระบบการบริหารความเสี่ยงของบริษัทโดยนำเสนอพร้อมข้อเสนอแนะต่อคณะกรรมการบริษัททราบเป็นประจำทุกไตรมาส ซึ่งได้เปิดเผยไว้ในหัวข้อเรื่อง การบริหารความเสี่ยง

กิจกรรมการควบคุม (Control Activities)

- บริษัทได้กำหนดนโยบายและระเบียบ รวมทั้งแนวปฏิบัติในด้านต่างๆ ของบริษัท เพื่อใช้เป็นแนวทางให้สามารถปฏิบัติงานได้อย่างถูกต้องและเหมาะสม นอกเหนือจากการมีคู่มืออำนาจดำเนินการ (Authorization Chart) ที่กำหนดให้มีการแบ่งแยกอำนาจอนุมัติของคณะกรรมการบริษัท คณะกรรมการบริหาร และผู้บริหารในแต่ละระดับในแต่ละหมวดภารกิจของบริษัทไว้อย่างชัดเจนเป็นลายลักษณ์อักษร เพื่อให้ระบบการควบคุมการใช้อำนาจของบริษัทมีความชัดเจนและเหมาะสม รวมทั้งสามารถใช้อ้างอิง

ตรวจสอบได้ และในปี 2552 มีการทบทวนและกลั่นกรองคู่มืออำนาจดำเนินการในบางหัวข้อเรื่องเพื่อให้เหมาะสมกับการปฏิบัติงานมากยิ่งขึ้น

- บริษัทกำหนดให้มีกลไกในการควบคุมดูแลการปฏิบัติตามกฎหมายอย่างเคร่งครัด โดยให้รวบรวมข้อบัญญัติของกฎหมายทุกฉบับที่เกี่ยวข้องกับการดำเนินธุรกิจของบริษัทและบริษัทต้องถือปฏิบัติ โดยจัดทำเป็นฐานข้อมูลและกำหนดให้มีผู้ดูแลรับผิดชอบในการปรับปรุงฐานข้อมูลดังกล่าวให้ถูกต้องครบถ้วนและเป็นปัจจุบันอยู่เสมอ รวมทั้งกำหนดให้มีระบบการติดตามการถือปฏิบัติตามกฎหมาย โดยให้แต่ละหน่วยงานที่เกี่ยวข้องของรายงานการถือปฏิบัติตามกฎหมาย มายังสำนักกฎหมายทุกไตรมาส เพื่อรายงานให้คณะกรรมการบริหารและคณะกรรมการตรวจสอบทราบต่อไป

- จัดให้มีระบบบริหารจัดการงานต่างๆ ที่เป็นมาตรฐานสากล ซึ่งได้รับการรับรองมาตรฐานมาอย่างต่อเนื่อง ดังนี้

มาตรฐานที่มีการพัฒนาปรับปรุงใหม่ ได้แก่

- ระบบบริหารงานคุณภาพตามมาตรฐาน ISO 9001:2008
- การรับรองระบบบริหารงานคุณภาพสำหรับกลุ่มอุตสาหกรรมยานยนต์ตามมาตรฐาน ISO/TS 16949:2009

มาตรฐานที่ดำรงไว้อย่างต่อเนื่อง นับแต่ได้รับการรับรองมาตรฐานเป็นครั้งแรก ได้แก่

- การรับรองความสามารถห้องปฏิบัติการทดสอบตามข้อกำหนด มอก. 17025-2548 (ISO/IEC 17025:2005)
- การรับรองคุณภาพผลิตภัณฑ์ตามมาตรฐานอุตสาหกรรมสหภาพยุโรป (CE Mark EN10025-1:2004)
- ระบบการจัดการสิ่งแวดล้อมตามมาตรฐาน ISO 14001:2004 (Environmental Management System Standard ISO 14001:2004)
- ระบบการจัดการอาชีวอนามัยและความปลอดภัย TIS 18001-2542 (Occupational Health and Safety Management System)
- ระบบการจัดการอาชีวอนามัยและความปลอดภัย BS OHSAS 18001:2007 (Occupational Health and Safety Management System)

มาตรฐานที่ได้รับการรับรองในปี 2552 ได้แก่

- มาตรฐานแรงงานไทย (มรท. 8001-2546)
[Thai Labour Standard (TLS 8001-2003)]
- มาตรฐานผลิตภัณฑ์เหล็กแผ่นสำหรับต่อเรือ
[Class Certification for Ship Building (DNV)]
- เกณฑ์มาตรฐานความรับผิดชอบต่อผู้ประกอบการ
อุตสาหกรรมต่อสังคม พ.ศ. 2552 ของกรมโรงงาน
อุตสาหกรรม กระทรวงอุตสาหกรรม [Standard for
Corporate Social Responsibility (CSR-DIW)
B.E. 2552

ข้อมูลสารสนเทศและการสื่อสาร (Information & Communication)

- บริษัทได้จัดให้มีระบบสารสนเทศ โดยนำระบบบริหารทรัพยากรบริษัท (Enterprise Resource Planning - ERP) มาติดตั้งและใช้งานตั้งแต่ปี 2548 เพื่อให้การบริหารจัดการ การวางแผนและบริหารทรัพยากรของบริษัทมีประสิทธิภาพยิ่งขึ้น ซึ่งจะสามารถรับรู้สถานการณ์และปัญหาของงานต่างๆ ได้ทันที ทำให้สามารถตัดสินใจได้อย่างรวดเร็ว โดยระบบงานดังกล่าวได้เชื่อมโยงระบบงานย่อยของบริษัทเข้าด้วยกัน ระหว่างระบบบัญชีและการเงิน ระบบการจัดหา ระบบวางแผนการผลิต ระบบการขายและการกระจายสินค้า และระบบการบริหารทรัพยากรบุคคล นอกจากนี้ บริษัทได้จัดให้มีระบบการสื่อสาร โดยนำระบบเครือข่ายคอมพิวเตอร์ในสำนักงาน (Local Area Network - LAN) ระบบเครือข่ายคอมพิวเตอร์ระหว่างกรุงเทพฯ-บางสะพาน (Wide Area Network - WAN) ระบบอินเทอร์เน็ต (Intranet) รวมทั้งระบบอินเทอร์เน็ต (Internet) มาใช้ในบริษัท เพื่อเพิ่มความคล่องตัวในการสื่อสารและรองรับการสืบค้นข้อมูลให้ครอบคลุมทั่วทั้งบริษัทได้มากยิ่งขึ้น โดยในปี 2552 บริษัทได้บำรุงรักษาระบบเทคโนโลยีสารสนเทศที่มีอยู่ให้เกิดประโยชน์สูงสุด และศึกษาเพื่อเตรียมความพร้อมในการพัฒนาเทคโนโลยีสารสนเทศที่จะส่งเสริมประสิทธิภาพการดำเนินงานธุรกิจของบริษัทให้มีศักยภาพสูงยิ่งขึ้นไป
- การสื่อสารภายในองค์กร บริษัทได้จัดให้มีช่องทางสื่อสารระหว่างผู้บริหารและพนักงานในหลายช่องทาง เพื่อให้พนักงาน

ทุกคนได้รับข้อมูลข่าวสารอย่างถูกต้อง ครบถ้วน และทันเวลา เช่น การสื่อสารข้อมูลเกี่ยวกับนโยบาย ระเบียบและแนวทางปฏิบัติต่างๆ ที่ใช้ในการปฏิบัติงาน ผ่านระบบอินเทอร์เน็ต ระบบการประชุมทางไกล (Teleconference) ทั้งนี้ กรรมการผู้จัดการใหญ่ได้ให้ความสำคัญในการสื่อสารกับพนักงานโดยพนักงานสามารถเสนอความคิดเห็นเกี่ยวกับการพัฒนาระบบงาน และการปฏิบัติงานเพื่อเพิ่มประสิทธิภาพการทำงาน หรือสามารถส่งคำถามผ่านระบบอินเทอร์เน็ตถึงกรรมการผู้จัดการใหญ่ได้ และได้ใช้ข้อมูลข่าวสารถึงพนักงานโดยผ่านสื่อต่างๆ ของบริษัทอย่างสม่ำเสมอ ซึ่งหัวข้อเรื่องที่เกี่ยวข้องในปี 2552 จะเน้นถึงสถานการณ์และแนวโน้มทิศทางการดำเนินธุรกิจของบริษัท นอกจากนี้ ยังได้ใช้ช่องทางสื่อสารนี้ในการสร้างขวัญและกำลังใจให้แก่พนักงาน พร้อมชักชวนให้พนักงานทุกคนร่วมกันมีจิตอาสาตั้งมั่นที่จะสร้างความสัมพันธ์และพัฒนาชุมชน

- การสื่อสารภายนอกองค์กร บริษัทได้มีการสื่อสารข้อมูลเกี่ยวกับการดำเนินธุรกิจของบริษัทให้ผู้มีส่วนได้เสียได้รับข้อมูลข่าวสารจากบริษัทผ่านระบบอินเทอร์เน็ต รวมทั้งได้กำหนดช่องทางให้ผู้มีส่วนได้เสียสามารถแจ้งเบาะแสหรือข้อร้องเรียนใดๆ ผ่านสื่อที่บริษัทกำหนด

การติดตามและประเมินผล (Monitoring & Evaluation)

- กำหนดให้มีการรายงานผลการดำเนินงานของแต่ละสายงาน ในที่ประชุมผู้บริหาร (Management Meeting) เป็นประจำทุกเดือน
- กำหนดให้มีการรายงานและประเมินผลการดำเนินงานโดยมอบหมายให้คณะกรรมการบริหารทำหน้าที่กลั่นกรองผลการดำเนินงานเปรียบเทียบกับเป้าหมายที่กำหนดเป็นประจำทุกเดือน ในกรณีที่พบผลกระทบที่เป็นสาระสำคัญ จะได้พิจารณาดำเนินการแก้ไขทันที
- คณะกรรมการชุดย่อยต่างๆ ได้สรุปรายงานผลการดำเนินงานหรือผลการประชุมของคณะกรรมการชุดย่อยแต่ละชุดเสนอคณะกรรมการบริษัทเพื่อทราบเป็นประจำตามวาระที่กำหนดไว้เป็นแนวปฏิบัติสำหรับคณะกรรมการชุดย่อยนั้นๆ

การกำกับดูแลกิจการที่ดี

คณะกรรมการบริษัท สหวิริยาสตีลอินดัสตรี จำกัด (มหาชน) ตระหนักดีถึงบทบาท หน้าที่ และความรับผิดชอบของคณะกรรมการตามที่ได้รับมอบหมายด้วยความไว้วางใจจากผู้ถือหุ้นของบริษัท (Fiduciary Duty) โดยมีความคาดหวังที่จะให้คณะกรรมการได้ทำหน้าที่กำกับดูแลบริษัทให้มีการบริหารงานอย่างมีประสิทธิภาพและโปร่งใส อันจะสร้างความเชื่อมั่นให้เกิดขึ้นแก่ผู้มีส่วนได้เสียทุกฝ่าย เพื่อให้ธุรกิจของบริษัทมีการพัฒนาและเจริญเติบโตอย่างมั่นคงและยั่งยืน ซึ่งคณะกรรมการได้ให้ความสำคัญในเรื่องการกำกับดูแลกิจการที่ดีของบริษัทมาอย่างต่อเนื่อง โดยได้ประกาศใช้นโยบายการกำกับดูแลกิจการที่ดี มาตั้งแต่ปี 2545 เพื่อใช้เป็นหลักในการบริหารจัดการให้สัมฤทธิ์ผล และมีการทบทวนนโยบายฯ ดังกล่าวในปลายปี 2550 ให้มีความเหมาะสมยิ่งขึ้น เพื่อเป็นการยกระดับมาตรฐานการกำกับดูแลกิจการของบริษัท และให้เป็นไปตามหลักปฏิบัติที่ดี ของสำนักงานคณะกรรมการกำกับหลักทรัพย์และตลาดหลักทรัพย์ และตลาดหลักทรัพย์แห่งประเทศไทย ซึ่งอ้างอิงหลักการที่เป็นสากลของ Organization for Economic Co-operation and Development (OECD) ที่ประกอบด้วย 5 หมวดหลัก ได้แก่

1. สิทธิของผู้ถือหุ้น
2. การปฏิบัติต่อผู้ถือหุ้นอย่างเท่าเทียมกัน
3. บทบาทของผู้มีส่วนได้เสีย
4. การเปิดเผยข้อมูลและความโปร่งใส
5. ความรับผิดชอบต่อคณะกรรมการ

ในปี 2552 บริษัทได้รับผลการประเมิน และผลการสำรวจในโครงการที่เกี่ยวข้องกับการกำกับดูแลกิจการที่ดี ดังนี้

- ผลการประเมินตามโครงการประเมินคุณภาพการประชุมผู้ถือหุ้นสามัญประจำปี (Annual General Meeting : AGM) ที่สำนักงานคณะกรรมการกำกับหลักทรัพย์และตลาดหลักทรัพย์ ร่วมกับสมาคมส่งเสริมผู้ลงทุนไทย และสมาคมบริษัทจดทะเบียนไทย เป็นผู้จัด โดยบริษัทยังคงได้รับผลการประเมินคุณภาพการจัดประชุมผู้ถือหุ้นสามัญ ประจำปี 2552 ของบริษัท อยู่ในระดับ “ดีเยี่ยม” เช่นเดียวกับปี 2551

- ผลการสำรวจการกำกับดูแลกิจการบริษัทจดทะเบียนไทย ประจำปี 2552 ตามโครงการ Corporate Governance Report of Thai Listed Companies 2009 ที่สำนักงานคณะกรรมการกำกับหลักทรัพย์และตลาดหลักทรัพย์ ร่วมกับตลาดหลักทรัพย์แห่งประเทศไทย และสมาคมส่งเสริมสถาบันกรรมการบริษัทไทยเป็นผู้จัด โดยบริษัทได้รับผลสำรวจการกำกับดูแลกิจการที่ดี ประจำปี 2552 ของบริษัท อยู่ในระดับ “ดีเลิศ” ซึ่งเป็นการยกระดับจาก

ปี 2551 ที่อยู่ในระดับ “ดีมาก”

เพื่อให้มีความมั่นใจว่า บริษัทมีการกำกับดูแลการถือปฏิบัติตามนโยบายดังกล่าวข้างต้นอย่างจริงจัง ที่ประชุมคณะกรรมการบริษัทได้มีมติแต่งตั้งคณะกรรมการกำกับดูแลกิจการที่ดี (Good Corporate Governance Committee) ขึ้น เมื่อเดือนธันวาคม 2550 ซึ่งเป็นคณะกรรมการชุดย่อยที่จะมาช่วยแบ่งเบาภาระของคณะกรรมการบริษัท ประกอบด้วยกรรมการบริษัทจำนวน 3 คน โดยเป็นกรรมการอิสระ 1 คน ซึ่งเป็นประธานกรรมการชุดนี้

ในทางปฏิบัติ คณะกรรมการชุดนี้ได้มอบหมายให้คณะทำงานส่งเสริมการกำกับดูแลกิจการบริษัท ซึ่งมีกรรมการผู้จัดการใหญ่เป็นประธาน ช่วยดำเนินการในรายละเอียด

สำหรับในปี 2552 บริษัทได้ถือปฏิบัติตามนโยบายการกำกับดูแลกิจการที่ดี สรุปดังนี้

สิทธิของผู้ถือหุ้น และการปฏิบัติต่อผู้ถือหุ้นอย่างเท่าเทียมกัน

การประชุมผู้ถือหุ้น

ในการจัดประชุมผู้ถือหุ้นของบริษัทแต่ละครั้ง คณะกรรมการบริษัทตระหนักถึงสิทธิของผู้ถือหุ้นที่จะได้รับการปฏิบัติอย่างเท่าเทียมกันและได้รับการอำนวยความสะดวกอย่างเพียงพอ ทั้งใน

เรื่องข้อมูล สถานที่ และเวลา นอกเหนือจากการดำเนินการที่ต้องเป็นไปตามข้อบังคับของบริษัท บทบัญญัติแห่งกฎหมาย และข้อกำหนดของตลาดหลักทรัพย์แห่งประเทศไทย โดยบริษัทต้องแจ้งวันที่กำหนดรายชื่อผู้ถือหุ้นที่มีสิทธิเข้าร่วมประชุมผู้ถือหุ้น (Record Date) และรวบรวมรายชื่อผู้ถือหุ้นตามมาตรา 225 แห่งพระราชบัญญัติหลักทรัพย์และตลาดหลักทรัพย์ พ.ศ. 2535 ซึ่งแก้ไขเพิ่มเติมโดยพระราชบัญญัติหลักทรัพย์และตลาดหลักทรัพย์ (ฉบับที่ 4) พ.ศ. 2551 โดยวิธีปิดสมุดทะเบียนไปยังตลาดหลักทรัพย์แห่งประเทศไทยเป็นการล่วงหน้า 14 วัน ก่อนวันปิดสมุดทะเบียนผู้ถือหุ้น ซึ่งบริษัทมีลำดับการดำเนินการดังนี้

1. การดำเนินการก่อนการประชุมผู้ถือหุ้น

- บริษัทได้จัดส่งหนังสือเชิญประชุมที่กำหนดระเบียบวาระการประชุมที่ชัดเจน และมีรายละเอียดข้อมูลของแต่ละวาระอย่างเพียงพอ รวมทั้งความเห็นของคณะกรรมการในแต่ละวาระการประชุม พร้อมนำส่งเอกสารข้อมูลสำคัญที่ใช้ประกอบการพิจารณาตัดสินใจไปพร้อมกับหนังสือเชิญประชุม ได้แก่ รายงานประจำปี 2551 ข้อบังคับของบริษัทในส่วนที่เกี่ยวข้องกับการประชุมผู้ถือหุ้น และหนังสือมอบฉันทะด้วย เพื่อให้ผู้ถือหุ้นใช้ประกอบการตัดสินใจในการใช้สิทธิออกเสียงในแต่ละวาระได้อย่างเพียงพอ โดยจัดส่งไปยังบริษัท ศูนย์รับฝากหลักทรัพย์ (ประเทศไทย) จำกัด (TSD) ก่อนวันประชุมสามัญผู้ถือหุ้น ครั้งที่ 20 ล่วงหน้าประมาณ 19 วัน เพื่อจัดส่งหนังสือเชิญประชุมต่อไปให้ผู้ถือหุ้น
- บริษัทยังได้เผยแพร่ข้อมูลเกี่ยวกับหนังสือบอกกล่าวนัดประชุมผู้ถือหุ้นพร้อมด้วยข้อมูลที่ใช้ประกอบระเบียบวาระการประชุมผู้ถือหุ้นทั้งหมดที่เกี่ยวข้อง โดยเฉพาะอย่างยิ่งเรื่องที่ต้องพิจารณาตัดสินใจในที่ประชุม ไว้บนเว็บไซต์ของบริษัทล่วงหน้าเป็นจำนวน 31 วัน ก่อนการประชุมสามัญผู้ถือหุ้น ครั้งที่ 20 เมื่อวันที่ 29 เมษายน 2552 เพื่อให้ผู้ถือหุ้นสามารถเข้าถึงข้อมูลได้อย่างสะดวก รวดเร็ว และตลอดเวลา รวมทั้งมีเวลาศึกษาข้อมูลก่อนได้รับเอกสาร
- ในการประชุมสามัญผู้ถือหุ้น ครั้งที่ 20 เมื่อวันที่ 29 เมษายน 2552 บริษัทได้เปิดโอกาสให้ผู้ถือหุ้นรายย่อยมีสิทธิในการ

เสนอเรื่องให้เห็นว่าสำคัญและเป็นประโยชน์เพื่อพิจารณาบรรจุเป็นวาระการประชุมสามัญผู้ถือหุ้น และยังให้สิทธิในการเสนอชื่อบุคคลที่มีคุณสมบัติเหมาะสมเพื่อเข้ารับการศึกษาเลือกตั้งเป็นกรรมการบริษัท โดยเสนอชื่อมายังบริษัทล่วงหน้า ภายในระยะเวลาและตามรายละเอียดหลักเกณฑ์ที่บริษัทได้ประกาศไว้บนเว็บไซต์ของบริษัทที่ <http://www.ssi-steel.com> นอกเหนือจากการเปิดโอกาสให้ผู้ถือหุ้นสามารถส่งคำถามมายังบริษัทล่วงหน้าเกี่ยวกับผลประกอบการของบริษัท ซึ่งได้ดำเนินการมาตั้งแต่การประชุมสามัญผู้ถือหุ้น ครั้งที่ 18 โดยผู้ถือหุ้นสามารถติดต่อสื่อสารกับบริษัทได้ทางระบบไปรษณีย์อิเล็กทรอนิกส์ที่ e-mail address : agm20@ssi-steel.com หรือทางไปรษณีย์มายังบริษัทถึงประธานกรรมการบริษัท กรรมการบริษัท กรรมการผู้จัดการใหญ่ หรือเลขานุการบริษัทภายในระยะเวลาที่กำหนดไว้และระบุรายละเอียดต่างๆ ที่จำเป็น เพื่อประโยชน์ในการที่บริษัทจะติดต่อสอบถามข้อมูลเพิ่มเติมด้วย

สำหรับการเตรียมการประชุมสามัญผู้ถือหุ้น ครั้งที่ 21 ในวันที่ 30 เมษายน 2553 บริษัทได้เปิดเผยเรื่องดังกล่าวผ่านระบบเผยแพร่ข้อมูลของตลาดหลักทรัพย์แห่งประเทศไทยแล้วตั้งแต่วันที่ 2 พฤศจิกายน 2552 และวันที่ 25 ธันวาคม 2552 ตามลำดับ โดยข้อมูลที่ผู้ถือหุ้นเสนอมาทางระบบไปรษณีย์อิเล็กทรอนิกส์ที่ e-mail address : agm21@ssi-steel.com หรือทางไปรษณีย์มายังบริษัทภายในระยะเวลาและปฏิบัติตามหลักเกณฑ์ที่จะผ่านการพิจารณาตามกระบวนการที่คณะกรรมการบริษัทกำหนด และในกรณีที่คณะกรรมการบริษัทเห็นชอบ หรือกรณีที่เป็นไปตามบทบัญญัติแห่งกฎหมาย เลขานุการบริษัทจะเสนอบรรจุเป็นระเบียบวาระการประชุมในหนังสือบอกกล่าวนัดประชุมสามัญผู้ถือหุ้น ครั้งที่ 21 นี้ต่อไป รวมทั้งจะได้ชี้แจงและตอบคำถามในที่ประชุมด้วย

- บริษัทได้นำส่งหนังสือมอบฉันทะตามแบบฟอร์มที่กระทรวงพาณิชย์กำหนดทั้ง 3 แบบฟอร์ม ไปพร้อมกับหนังสือบอกกล่าวนัดประชุมผู้ถือหุ้นทุกครั้ง เพื่อให้ผู้ถือหุ้นมีช่องทางการใช้สิทธิออกเสียงในที่ประชุมผู้ถือหุ้นในกรณีที่ผู้ถือหุ้นไม่สามารถเข้าร่วมประชุมได้ด้วยตนเอง โดยผู้ถือหุ้นมีความเป็นอิสระในการตัดสินใจที่จะเลือกมอบฉันทะในรูปแบบที่ผู้ถือหุ้นต้องการ และนับตั้งแต่การประชุมสามัญผู้ถือหุ้นของบริษัท ครั้งที่ 1/2547 เมื่อวันที่

18 พฤศจิกายน 2547 เป็นต้นมา บริษัทได้เพิ่มทางเลือกในหนังสือมอบฉันทะตามแบบ ข. ที่กระทรวงพาณิชย์กำหนดให้ผู้ถือหุ้นสามารถมอบฉันทะแก่กรรมการอิสระของบริษัทในการเข้าร่วมประชุมและออกเสียงลงคะแนนแทนได้ ซึ่งผู้ที่บริษัทกำหนดให้รับมอบฉันทะสำหรับการประชุมสามัญผู้ถือหุ้นครั้งที่ 20 มีกรรมการอิสระ 2 คน หรือประธานกรรมการบริษัท หรือผู้บริหารของบริษัท หรือบุคคลอื่นที่ผู้ถือหุ้นประสงค์ที่จะให้เป็นผู้รับมอบฉันทะ ทั้งนี้ สุดแต่แต่ความประสงค์ของผู้ถือหุ้น

2. การดำเนินการในวันประชุมผู้ถือหุ้น

- ในปี 2552 บริษัทได้จัดให้มีการประชุมสามัญผู้ถือหุ้นครั้งที่ 20 เมื่อวันที่ 29 เมษายน 2552 จัดที่ห้องสีลม โรงแรมฮอติเคย์ อินน์ ถนนสีลม กรุงเทพมหานคร กรรมการบริษัทส่วนใหญ่เข้าร่วมประชุม เพื่อให้ผู้ถือหุ้นได้ซักถามในเรื่องที่เกี่ยวข้อง โดยเฉพาะกรรมการที่เป็นประธานคณะกรรมการย่อยชุดต่างๆ นอกจากนี้ยังมีผู้บริหารระดับสูงและผู้สอบบัญชีของบริษัทเข้าร่วมประชุมด้วย

- ในวันประชุม บริษัทได้เปิดให้ลงทะเบียนล่วงหน้าก่อนการประชุมประมาณ 2 ชั่วโมง และมีการนำระบบคอมพิวเตอร์มาช่วยในการสืบค้นหารายชื่อผู้ถือหุ้น ทั้งนี้ เพื่ออำนวยความสะดวกแก่ผู้ถือหุ้นให้สามารถลงทะเบียนได้อย่างรวดเร็วโดยไม่ต้องรอนาน และก่อนเริ่มประชุม ประธานกรรมการบริษัทผู้ซึ่งเป็นประธานที่ประชุมได้แถลงให้ผู้ถือหุ้นได้รับทราบสิทธิตามข้อบังคับของบริษัท วิธีในการดำเนินการประชุม และวิธีในการใช้สิทธิลงคะแนนอย่างเท่าเทียมกัน

- การพิจารณาเรื่องต่างๆ ประธานที่ประชุมเป็นผู้ควบคุมการประชุมให้เป็นไปตามข้อบังคับของบริษัทว่าด้วยการประชุมและดำเนินการประชุมตามระเบียบวาระการประชุมซึ่งได้กำหนดไว้ในหนังสือบอกกล่าวนัดประชุมผู้ถือหุ้น ทั้งนี้ ถ้าที่ประชุมประสงค์จะเปลี่ยนลำดับระเบียบวาระการประชุมดังกล่าว จะต้องได้รับความเห็นชอบด้วยคะแนนเสียงไม่น้อยกว่าสองในสามของจำนวนผู้ถือหุ้นที่มาประชุม ประธานจึงจะสามารถเปลี่ยนลำดับระเบียบวาระการประชุมนั้นๆ ได้ และเท่าที่ผ่านมาจนถึงปี 2552 ยังไม่เคยปรากฏต่อที่ประชุมผู้ถือหุ้นว่า ได้มีการขอให้ที่ประชุมพิจารณา

เปลี่ยนลำดับระเบียบวาระการประชุมผู้ถือหุ้นแต่ประการใด อีกทั้งยังไม่เคยมีกรณีที่ผู้ถือหุ้นที่มีคะแนนเสียงรวมหนึ่งในสามจะขอให้ที่ประชุมพิจารณาเรื่องอื่น นอกเหนือจากวาระการประชุมที่กำหนดไว้ในหนังสือบอกกล่าวนัดประชุม และบริษัทก็ไม่เคยเพิ่มวาระการประชุมใดๆ ในที่ประชุมผู้ถือหุ้น โดยที่บริษัทมิได้แจ้งให้ผู้ถือหุ้นทราบล่วงหน้าในหนังสือบอกกล่าวนัดประชุม

- การลงคะแนนเสียงโดยใช้บัตรลงคะแนนทุกระเบียบวาระการประชุม

- ประธานที่ประชุมได้จัดสรรเวลาให้ผู้ถือหุ้นได้มีโอกาสแสดงความเห็นและสามารถซักถามข้อมูลต่อที่ประชุม โดยมีประธานกรรมการบริษัท ประธานคณะกรรมการย่อยชุดต่างๆ และกรรมการบริษัท เป็นผู้ตอบคำถามในเรื่องที่เกี่ยวข้อง โดยผู้ถือหุ้นสามารถให้ข้อเสนอแนะต่างๆ แก่คณะกรรมการบริษัทได้อย่างเป็นอิสระ

- บริษัทได้กำหนดวิธีการลงคะแนนเสียงเลือกตั้งกรรมการซึ่งที่ประชุมผู้ถือหุ้นจะเป็นผู้เลือกตั้งกรรมการ โดยใช้เสียงข้างมากตามหลักเกณฑ์และวิธีการดังต่อไปนี้

- 1) ผู้ถือหุ้นคนหนึ่งมีคะแนนเสียงเท่ากับจำนวนหุ้นที่ผู้ถือหุ้นนั้นถืออยู่
- 2) ผู้ถือหุ้นแต่ละคนจะต้องใช้คะแนนเสียงที่มีอยู่ทั้งหมดตาม (1) เลือกตั้งบุคคลคนเดียวหรือหลายคนเป็นกรรมการก็ได้ ในกรณีที่เลือกตั้งบุคคลหลายคนเป็นกรรมการ ผู้ถือหุ้นแต่ละคนจะต้องใช้คะแนนเสียงทั้งหมดที่มีอยู่ตาม (1) นั้นลงคะแนนให้แก่บุคคลแต่ละคนซึ่งตนประสงค์จะเลือกตั้งเป็นกรรมการ โดยจะแบ่งคะแนนเสียงให้แก่ผู้ใดมากน้อยเพียงใดไม่ได้
- 3) บุคคลซึ่งได้รับคะแนนเสียงสูงสุดตามลำดับลงมาเป็นผู้ได้รับการเลือกตั้งเป็นกรรมการเท่าจำนวนกรรมการที่จะพึงมีหรือจะพึงเลือกตั้งในครั้งนั้น ในกรณีที่บุคคลซึ่งได้รับการเลือกตั้งในลำดับถัดลงมา มีคะแนนเสียงเท่ากันเกินจำนวนที่จะพึงมีหรือจะพึงเลือกตั้งในครั้งนั้น ให้ผู้เป็นประธานเป็นผู้ออกเสียงชี้ขาด

3. การดำเนินการหลังการประชุมผู้ถือหุ้น

- เลขานุการบริษัทได้จัดทำรายงานการประชุมผู้ถือหุ้นเสร็จเรียบร้อยภายในเวลาที่กฎหมายกำหนดทุกครั้งภายหลังการประชุมผู้ถือหุ้น สารที่สำคัญในรายงานฯ ได้แก่ รายชื่อกรรมการและผู้บริหารบริษัทที่มาเข้าร่วมประชุม รายชื่อกรรมการบริษัทที่ได้เข้าร่วมประชุม วิธีการลงคะแนนเสียง คำแถลง คำชี้แจง ข้อสังเกตคำถามและคำตอบโดยสรุป รวมถึงมติที่ประชุมและคะแนนเสียงของแต่ละมติ แบ่งเป็นคะแนนเสียงที่เห็นด้วย หรือไม่เห็นด้วย หรืองดออกเสียง

- บริษัทได้มีการเผยแพร่รายงานการประชุมในแต่ละครั้งภายใน 14 วัน นับจากวันประชุมผู้ถือหุ้นไว้บนเว็บไซต์ของบริษัทที่ <http://www.ssi-steel.com> โดยเริ่มเผยแพร่ตั้งแต่การประชุมสามัญผู้ถือหุ้น ครั้งที่ 1/2548 เป็นต้นมา

- เลขานุการบริษัทเป็นผู้ดูแลและจัดเก็บรายงานการประชุมผู้ถือหุ้น และหนังสือบอกกล่าวนัดประชุมผู้ถือหุ้น สำหรับการประชุมผู้ถือหุ้นในทุกครั้งนับตั้งแต่มีการก่อตั้งบริษัทเป็นต้นมา

การเก็บรักษาและป้องกันการใช้อิทธิพลภายใน เพื่อการซื้อหรือขายหลักทรัพย์ของบริษัท

รายละเอียดข้อมูลปรากฏอยู่ในเรื่อง การดูแลเรื่องการใช้อิทธิพลภายใน

บทบาทของผู้มีส่วนได้เสีย

ปรัชญาในการดำเนินธุรกิจของบริษัท

การบริหารจัดการองค์กรของบริษัทเพื่อนำไปสู่การเจริญเติบโตอย่างยั่งยืนนั้น มีรากฐานที่เริ่มจากปรัชญาในการดำเนินธุรกิจของบริษัท ซึ่งประกอบด้วย

1. มุ่งมั่นในความเป็นเลิศ
2. ยึดมั่นในคุณภาพสินค้าและบริการ
3. เชื่อมมั่นในคุณค่าของบุคลากร

4. ตั้งมั่นในจริยธรรม

5. ถือมั่นในความรับผิดชอบต่อสังคม

โดยที่ประชุมคณะกรรมการบริษัท ครั้งที่ 6/2552 เมื่อวันที่ 24 ธันวาคม 2552 ได้พิจารณาอนุมัติประกาศใช้แผนธุรกิจฉบับใหม่ของบริษัท สำหรับปี 2553 - 2555 ทดแทนแผนธุรกิจของบริษัทฉบับเดิม เพื่อเป็นกรอบในการดำเนินธุรกิจของบริษัท ในระยะเวลา 3 ปีข้างหน้า โดยได้ปรับเปลี่ยนวิสัยทัศน์ (Vision) และพันธกิจ (Mission) ของบริษัท พร้อมกับการกำหนดเป้าหมาย (Goals) และกลยุทธ์ (Strategies) ของบริษัทใหม่ ซึ่งวิสัยทัศน์และพันธกิจใหม่ของบริษัท มีความสอดคล้องกับปรัชญาในการดำเนินธุรกิจของบริษัท ดังนี้

“สร้างสรรคณวัตกรรมผลิตภัณฑ์เหล็กและบริการที่มีมูลค่าเพิ่มกับลูกค้า สร้างกำไรสม่ำเสมอ สร้างผลตอบแทนแก่ผู้มีส่วนได้เสียอย่างยั่งยืน”

ในทางปฏิบัติ บริษัทได้ให้ความสำคัญและเอาใจใส่ต่อความเป็นอยู่เพื่อคุณภาพชีวิตที่ดีของผู้มีส่วนได้เสียในทุกกลุ่ม ไม่ว่าจะเป็นพนักงาน ครอบครัวของพนักงาน ชุมชน สังคม และสิ่งแวดล้อม โดยมีความมุ่งมั่นพัฒนาอุตสาหกรรมเหล็กควบคู่ไปกับการพัฒนาชุมชน สังคม และเป็นมิตรกับสิ่งแวดล้อม ดังนั้น บริษัทจึงได้จัดให้มีระบบการจัดการความปลอดภัย อาชีวอนามัย และสิ่งแวดล้อม ตามมาตรฐานระบบการจัดการสิ่งแวดล้อม (ISO 14001) และมาตรฐานระบบการจัดการอาชีวอนามัยและความปลอดภัย (TIS 18001) เพื่อให้มีการปรับปรุงและพัฒนาสิ่งแวดล้อมด้านต่างๆ อย่างต่อเนื่อง

เมื่อวันที่ 28 มกราคม 2552 บริษัทได้ร่วมลงนามในบันทึกข้อตกลง (MOU) ใน “โครงการรณรงค์พัฒนาสิ่งแวดล้อม” ร่วมกับกระทรวงอุตสาหกรรม และกลุ่มผู้ประกอบการอุตสาหกรรมจาก 31 จังหวัด รวม 165 ราย เพื่อแสดงเจตนารมณ์ในการเป็นสถานประกอบการที่มีความรับผิดชอบต่อชุมชน สังคม และสิ่งแวดล้อม นอกจากนี้ ในปี 2552 ที่ผ่านมา บริษัทได้รับรางวัลประเภทต่างๆ ที่เกี่ยวข้อง ดังนี้

ประเภทรางวัล	จัดโดยหน่วยงาน	เมื่อ
รางวัล Thailand Energy Award 2009 ประเภทผู้บริหารด้านอนุรักษ์พลังงานในโรงงานควบคุมดีเด่น	กระทรวงพลังงาน	20 พฤษภาคม 2552
รางวัลอุตสาหกรรมดีเด่น ประจำปี 2552 ประเภทการเพิ่มผลผลิต (The Prime Minister Industry Award : PM Award 2009)	กระทรวงอุตสาหกรรม	14 กรกฎาคม 2552
รางวัลเชิดชูเกียรติสถานประกอบกิจการดีเด่น ด้านแรงงานสัมพันธ์และสวัสดิการแรงงาน 5 ปี ติดต่อกัน (พ.ศ. 2548 - 2552) ประเภทไม่มีสหภาพแรงงาน	กระทรวงแรงงาน	18 กันยายน 2552
เกียรติบัตรผู้ประกอบการที่ผ่านเกณฑ์ธรรมาภิบาลสิ่งแวดล้อม	กระทรวงอุตสาหกรรม	21 กันยายน 2552
เกียรติบัตรการปฏิบัติตามมาตรฐานความรับผิดชอบต่อผู้ประกอบการอุตสาหกรรมต่อสังคม (CSR-DIW)	กระทรวงอุตสาหกรรม	22 กันยายน 2552

การดูแลและปฏิบัติต่อผู้มีส่วนได้เสีย

บริษัทให้ความสำคัญต่อผู้มีส่วนได้เสียทุกกลุ่ม ได้แก่ ผู้ถือหุ้น ลูกค้า คู่ค้า คู่แข่งทางการค้า พนักงาน องค์กรที่กำกับดูแล สังคม และชุมชน โดยบริษัทได้จัดให้มีกลไกการดำเนินงานที่จะส่งเสริมให้เกิดกิจกรรมและเพื่อสร้างความสัมพันธ์ระหว่างบริษัทกับผู้มีส่วนได้เสียกลุ่มต่างๆ ซึ่งถือเป็นกลไกการมีส่วนร่วมของผู้มีส่วนได้เสีย โดยบริษัทได้กำหนดวิธีการที่ให้ผู้มีส่วนได้เสียมีส่วนร่วม เช่น การสำรวจความคิดเห็นของลูกค้าและพนักงาน การรับฟังความคิดเห็นและตอบข้อซักถามของผู้ถือหุ้นในที่ประชุมผู้ถือหุ้น การเปิดช่องทางให้ผู้มีส่วนได้เสียส่งข้อเสนอแนะและถามตอบข้อสงสัยทางเว็บไซต์ การเปิดช่องทางกรแจ้งเบาะแสหรือข้อร้องเรียนถึงคณะกรรมการกำกับดูแลกิจการที่ดี เป็นต้น รวมทั้งมีการเปิดเผยข้อมูลอย่างเพียงพอเพื่อให้ผู้มีส่วนได้เสียมีส่วนร่วมได้อย่างมีประสิทธิภาพ เช่น ข้อมูลเกี่ยวกับข่าวการจัดซื้อจัดจ้างของบริษัทผ่านทางเว็บไซต์ของบริษัท เพื่อให้คู่ค้าและผู้ที่เกี่ยวข้องทราบ นอกจากนี้ บริษัทยังจัดให้มีหน่วยงาน หรือคณะกรรมการ หรือคณะทำงาน หรือคณะอนุทำงานต่างๆ ขึ้น เพื่อปฏิบัติงานตามหน้าที่ที่ได้มอบหมาย ซึ่งเกี่ยวข้องกับผู้มีส่วนได้เสียกลุ่มต่างๆ ได้แก่ ผู้ถือหุ้น ลูกค้า คู่ค้า คู่แข่งทางการค้าพนักงาน องค์กรที่กำกับดูแล สังคม และชุมชน ดังตัวอย่างการดูแลและการปฏิบัติต่อผู้มีส่วนได้เสียกลุ่มต่างๆ ใน ปี 2552 ที่ผ่านมา ดังนี้

ผู้มีส่วนได้เสีย : ผู้ถือหุ้น

- สำนักเลขานุการบริษัทได้ดำเนินการต่างๆ ตามที่คณะกรรมการบริษัทมอบหมาย ตามข้อมูลที่เปิดเผยในหมวดสิทธิของผู้ถือหุ้น และการปฏิบัติต่อผู้ถือหุ้นอย่างเท่าเทียมกัน

ผู้มีส่วนได้เสีย : ลูกค้า

- คณะอนุทำงานพัฒนาคุณภาพการบริการ ได้ดำเนินการเพื่อเสริมสร้างความสัมพันธ์กับลูกค้า ติดตามปัญหาและรับข้อร้องเรียนจากลูกค้า รวมทั้งรับฟังความคิดเห็นและข้อเสนอแนะจากลูกค้า เพื่อนำข้อมูลมาใช้ในการพัฒนาคุณภาพสินค้าและบริการให้ตรงกับความต้องการของลูกค้า ได้แก่ การเยี่ยมเยียนลูกค้า การจัดประชุมกับลูกค้ารายสำคัญเป็นรายเดือน การสำรวจความพึงพอใจของลูกค้า 2 ครั้งต่อปี การจัดอบรมให้ความรู้เกี่ยวกับผลิตภัณฑ์ของบริษัทให้กับลูกค้าบางราย อีกทั้งยังไปให้คำปรึกษาแนะนำ และให้ความช่วยเหลือแก่ลูกค้าในการแก้ไขปัญหาที่เกี่ยวข้องกับผลิตภัณฑ์ของบริษัท ตลอดจนตอบข้อสงสัยหรือให้คำแนะนำเกี่ยวกับผลิตภัณฑ์ของบริษัททางเว็บไซต์ของบริษัท <http://www.ssi-steel.com>

ผู้มีส่วนได้เสีย : คู่ค้า และคู่แข่งทางการค้า

- คณะอนุทำงานตรวจติดตามผู้ผลิตรายคู่ค้า ได้ดำเนินการกิจกรรมเพื่อการกระชับความสัมพันธ์กับผู้ผลิต มีการแลกเปลี่ยน

ข้อมูลให้มีความทันสมัยและแลกเปลี่ยนประสบการณ์ระหว่างกัน โดยการเชิญผู้ผลิตวัตถุดิบจากต่างประเทศ มาประชุมหารือร่วมกัน กับบริษัทในปี 2552 จำนวน 5 ราย เพื่อทบทวนข้อตกลงทางเทคนิคและคุณภาพ (Technical Protocol and Specification) ในการพัฒนาขึ้นคุณภาพของวัตถุดิบให้มีความหลากหลายและตอบสนองกับความต้องการของตลาดมากขึ้น และร่วมกันหาข้อสรุปแนวทางในการปรับปรุงแก้ไขปัญหาเรื่องคุณภาพวัตถุดิบ และปัญหาอื่นๆ ร่วมกัน

- ฝ่ายจัดซื้อ ได้ดำเนินกิจกรรมต่างๆ ดังนี้
 - เผยแพร่ข้อมูลเกี่ยวกับข่าวการจัดซื้อจัดจ้างของบริษัทผ่านทางเว็บไซต์ของบริษัทที่ <http://www.ssi-steel.com> เพื่อให้ลูกค้าทราบ และให้ผู้ที่เกี่ยวข้องขายสินค้าหรือให้บริการกับบริษัท สามารถขอขึ้นทะเบียนเป็นผู้ขายของบริษัทผ่านทางเว็บไซต์ของบริษัท และให้สามารถเสนอราคางานจัดซื้อจัดจ้างได้ด้วย เพื่อความมีประสิทธิภาพและความโปร่งใสในการจัดหาของบริษัท
 - เสาะหาผู้ขายและผู้ให้บริการรายใหม่ๆ เพิ่มเติมอยู่ตลอดเวลา เพื่อให้มีผู้ขาย ผู้ให้บริการ และผู้ผลิตที่มีศักยภาพ ที่ผลิตสินค้าที่มีคุณภาพตรงตามที่ต้องการซึ่งสามารถเข้ามาแข่งขันได้อย่างเท่าเทียมกัน
 - จัดให้มีการสัมมนาและประชุมร่วมกับผู้ขายและผู้ให้บริการปีละครั้ง โดยจัดในเดือนกุมภาพันธ์ 2553 เพื่อชี้แจงนโยบายการจัดซื้อจัดจ้างของบริษัท รวมทั้งนโยบายความปลอดภัยและสิ่งแวดล้อมของบริษัท
 - เข้าเยี่ยมชมกระบวนการผลิตและระบบการบริหารงานของผู้ขาย จำนวน 4 ราย เพื่อตรวจสอบกระบวนการผลิตและคุณภาพสินค้าให้ตรงกับความต้องการใช้งานของบริษัท รวมทั้งให้ข้อเสนอแนะเกี่ยวกับการปรับปรุงพัฒนาคุณภาพสินค้าตามที่บริษัทต้องการ

ผู้มีส่วนได้เสีย : พนักงาน

• สายทรัพยากรบุคคลและธุรการได้ดำเนินการตามปรัชญาในการดำเนินธุรกิจของบริษัทซึ่งเชื่อมั่นในคุณค่าของบุคลากรว่า **พนักงานที่ดีมีคุณภาพ จะนำมาซึ่งความสำเร็จขององค์กร** ดังนั้น บริษัทจึงได้จัดให้มีสภาพการจ้างงานที่เหมาะสม และจูงใจ

พนักงานทั้งในรูปแบบของค่าตอบแทน สวัสดิการ และประโยชน์ตอบแทนในรูปแบบต่างๆ เช่น เงินกองทุนสำรองเลี้ยงชีพ การประกันสุขภาพ การประกันชีวิตและอุบัติเหตุ การสนับสนุนในกิจการสหกรณ์ออมทรัพย์ของพนักงาน การฝึกอบรมสัมมนาของพนักงานทุนการศึกษา สวัสดิการรถรับ-ส่งพนักงานที่โรงงานบางสะพาน เป็นต้น และยังมีกิจกรรมพนักงานสัมพันธ์ ตลอดจนการสื่อสารกับพนักงานในหลากหลายช่องทาง เพื่อให้เกิดความสัมพันธ์ที่ดีและความไว้วางใจระหว่างกัน ซึ่งส่งผลให้บริษัทได้รับรางวัลเชิดชูเกียรติสถานประกอบกิจการดีเด่น ด้านแรงงานสัมพันธ์และสวัสดิการแรงงาน ติดต่อกันเป็นปีที่ 7 (พ.ศ. 2546 - 2552) นอกเหนือจากนี้ บริษัทได้ดำเนินการแก้ไขข้อบังคับการทำงานให้สอดคล้องกับพระราชบัญญัติคุ้มครองแรงงาน ฉบับแก้ไขเพิ่มเติม และได้พัฒนาประสิทธิภาพการบริหารจัดการด้านมาตรฐานแรงงานจนได้รับการรับรองตามข้อกำหนดของระบบมาตรฐานแรงงานไทยระดับสมบูรณ์ มรท. 8001-2546 แล้ว รวมทั้งได้ปรับเพิ่มสวัสดิการเงินช่วยเหลือค่าครองชีพสำหรับพนักงานระดับบังคับบัญชาและระดับปฏิบัติการ รวมถึงค่ารักษาพยาบาลสำหรับพนักงานทุกระดับ เพื่อให้สอดคล้องกับสถานะทางเศรษฐกิจ และเพื่อคุณภาพชีวิตที่ดีของพนักงาน

ผู้มีส่วนได้เสีย : สังคมและชุมชน

- สำนักประชาสัมพันธ์และชุมชนสัมพันธ์ได้ดำเนินกิจกรรมต่างๆ ตามรายละเอียดข้อมูลปรากฏอยู่ในเรื่อง ความรับผิดชอบต่อชุมชนและสังคม
 - คณะทำงานบริหารจัดการเพื่อลดการเปลี่ยนแปลงสภาพภูมิอากาศ ได้ดำเนินกิจกรรมและโครงการต่างๆ เพื่อลดภาวะโลกร้อน ดังนี้
 - โครงการลดการใช้พลังงานในกระบวนการผลิต โดยได้ดำเนินการอย่างต่อเนื่อง สำหรับปี 2552 ได้ดำเนินโครงการลดการใช้พลังงานเพิ่มขึ้นอีก 4 โครงการ คิดเป็นปริมาณก๊าซคาร์บอนไดออกไซด์ที่ลดได้ เท่ากับ 2,003 ตันต่อปี
 - โครงการรวบรวมกิจกรรมการลดการเปลี่ยนแปลงสภาพภูมิอากาศ โดยการปรับปรุงทางวิศวกรรมการผลิต การลดการใช้ทรัพยากร รวมถึงการลดการเกิดของเสียและการนำของเสียกลับมาใช้ใหม่

- การจัดกิจกรรมประชาสัมพันธ์ทั้งภายในและภายนอกบริษัท ประกอบด้วย การเผยแพร่ในงานสัมมนาความปลอดภัย อาชีวอนามัย และสิ่งแวดล้อม เครือสหวิริยา และเผยแพร่ข้อมูลผ่านทางวิทยุท้องถิ่น

- การจัดกิจกรรมร่วมกับภาครัฐและส่วนท้องถิ่น เพื่อส่งเสริมการลดการเปลี่ยนแปลงสภาพภูมิอากาศ ได้แก่ โครงการปลูกป่าเฉลิมพระเกียรติ โครงการค่ายเยาวชนอนุรักษ์สิ่งแวดล้อม โครงการธนาคารปูอินทรี และโครงการธนาคารขยะ เป็นต้น

- โครงการส่งเสริมการลดการเปลี่ยนแปลงสภาพภูมิอากาศ โดยการเสนอแนะให้บริษัทเลือกซื้อผลิตภัณฑ์ที่เป็นมิตรต่อสิ่งแวดล้อม เช่น ผลิตภัณฑ์ประหยัดพลังงาน ผลิตภัณฑ์ฉลากเขียว เป็นต้น

- ฝ่ายจัดซื้อได้มีการจัดหารายการสินค้าบางรายการที่อยู่ในโครงการฉลากเขียว (Green Label) เช่น เครื่องถ่ายเอกสาร หลอดไฟฟ้า อุปกรณ์เครื่องใช้สำนักงานบางรายการ เพื่อเป็นช่องทางหนึ่งในการช่วยลดภาวะโลกร้อน

เมื่อเดือนธันวาคม 2552 บริษัทได้ร่วมกับบริษัท เหล็กแผ่นรีดเย็นไทย จำกัด (มหาชน) และบริษัท สยามยูไนเต็ดสตีล (1995) จำกัด รวมทั้งผู้มีส่วนได้เสียอื่นของบริษัท ซึ่งได้แก่ ผู้ถือหุ้น ลูกค้า คู่ค้า และพนักงาน จัดกิจกรรม Thailand Iron Man Mini Marathon ซึ่งเป็นการแข่งขันเดินวิ่งการกุศล “เหล็กไทยร่วมใจดูแลผู้ด้อยโอกาสไทย ให้เข้มแข็ง” ณ ลานตะวันยิ้ม สวนลุมพินี รายได้ทั้งหมดจำนวน 1.92 ล้านบาท โดยไม่หักค่าใช้จ่าย ได้บริจาคให้แก่มูลนิธิสมาคม หน่วยงานที่เกี่ยวข้องกับการดูแลผู้ด้อยโอกาสในด้านต่างๆ จำนวน 18 แห่ง

สำหรับมาตรการชดเชยในกรณีที่ผู้มีส่วนได้เสียได้รับความเสียหายจากการที่บริษัทละเมิดสิทธิตามกฎหมายนั้น บริษัทได้ดำเนินการในบางประการโดยการทำประกันภัยความเสียหายคุ้มครองผู้มีส่วนได้เสียของบริษัทในบางกรณี ได้แก่

- การประกันภัยความรับผิดชอบต่อบุคคลภายนอกของกรรมการและเจ้าหน้าที่บริหารของบริษัท (Directors & Officers Liability Insurance)

- การประกันภัยการขนส่งสินค้าทางทะเลและการขนส่งภายในประเทศ (Marine Cargo Open Policy)

- การประกันภัยความรับผิดชอบต่อบุคคลภายนอกอันเนื่องมาจากการปฏิบัติงานในสถานที่เอาประกันภัย (Public Liability Insurance)

- การประกันภัยการเสี่ยงภัยทุกชนิดของทรัพย์สิน (รวมถึงการประกันภัยเครื่องจักรหยุดชะงักและการประกันภัยหม้อไอน้ำระเบิด) และการประกันภัยธุรกิจหยุดชะงัก (สำหรับโรงงานขนาดใหญ่) [All Risks of Sudden and Accidental/Physical Loss or Damage (including Machinery Breakdown/Boiler Explosion) and Business Interruption Insurance (for Major Plants)]

- การประกันภัยการเสี่ยงภัยทุกชนิดของทรัพย์สิน (สำหรับอาคารสำนักงาน) [Property All Risks Insurance (for Office Building)]

การแจ้งเบาะแสหรือข้อร้องเรียนใดๆ

คณะกรรมการกำกับดูแลกิจการที่ดีได้ตระหนักถึงความสำคัญของการมีส่วนร่วมของผู้มีส่วนได้เสียทุกกลุ่มที่จะมาช่วยกำกับดูแลบริษัท จึงได้กำหนดให้มีช่องทางในการแจ้งเบาะแสหรือข้อร้องเรียน เพื่อให้บริษัทมีกลไกในการรับทราบข้อมูลต่างๆ จากพนักงานและจากผู้มีส่วนได้เสียอื่น เช่น ผู้ถือหุ้น ลูกค้า คู่ค้า ชุมชน ไม่ว่าจะเป็นเรื่องการกระทำผิดกฎหมายหรือจริยธรรมธุรกิจ หรือการกระทำทุจริต หรือการกระทำที่ผิดกฎหมายหรือความผิดต่อตำแหน่งหน้าที่ หรือการกระทำการฝ่าฝืนนโยบายเกี่ยวกับความขัดแย้งทางผลประโยชน์ของบริษัท หรือการกระทำการที่ขัดต่อหรือการละเลยต่อหน้าที่ที่ตามนโยบาย แนวปฏิบัติ คำสั่ง หรือระเบียบต่างๆ ของบริษัท หรือรายงานทางการเงินที่ไม่ถูกต้อง หรือระบบการควบคุมภายในที่บกพร่อง หรือการกระทำอื่นๆ ที่อยู่ในข่ายทำให้ผู้แจ้งหรือบริษัทได้รับความเสียหาย มายังคณะกรรมการกำกับดูแลกิจการที่ดีของบริษัท ตามหลักเกณฑ์ที่เปิดเผยในเว็บไซต์ของบริษัท ซึ่งจะช่วยให้บริษัททราบถึงปัญหาหรือข้อสงสัยเชิงลึกได้มากยิ่งขึ้น และเป็นโอกาสให้บริษัทนำข้อมูลที่ได้รับมาวิเคราะห์ หาหนทางแก้ไขปัญหา ตลอดจนวาง

มาตรการป้องกันต่างๆ ให้รัดกุมยิ่งขึ้น อันจะทำให้การบริหารงานโดยรวมของบริษัทมีประสิทธิภาพดียิ่งขึ้น

เมื่อเดือนสิงหาคม 2551 บริษัทได้ประกาศนโยบายคณะกรรมการบริษัท เรื่อง การแจ้งเบาะแสหรือข้อร้องเรียน และแนวปฏิบัติคณะกรรมการบริษัท ว่าด้วยเรื่องช่องทางการแจ้งเบาะแสหรือข้อร้องเรียน โดยบริษัทได้มีการสื่อสารนโยบายเรื่องดังกล่าวให้พนักงานและผู้มีส่วนได้เสียทั้งภายในและภายนอกบริษัททราบถึงช่องทางและวิธีการแจ้งเบาะแสหรือข้อร้องเรียน โดยผ่านช่องทางต่างๆ เช่น ระบบอินเทอร์เน็ตของบริษัทที่ <http://ssi.net> ระบบอินเทอร์เน็ตที่ Website : <http://www.ssi-steel.com> ซึ่งผู้แจ้งสามารถแจ้งเบาะแสหรือข้อร้องเรียนผ่านช่องทางติดต่อสื่อสารกับบริษัทได้ 2 ช่องทาง ได้แก่

- ทางไปรษณีย์อิเล็กทรอนิกส์
ที่ e-mail address : ssigcg@yahoo.com หรือ
- ทางไปรษณีย์ โดยส่งจดหมายมาที่คณะกรรมการกำกับดูแลกิจการที่ดีของบริษัท ตู้ ปณ. 534 ปณจ. บางรัก กทม. 10500

ทั้งนี้ คณะกรรมการกำกับดูแลกิจการที่ดีจะเป็นผู้กำหนดกระบวนการดำเนินการเมื่อได้รับแจ้งเบาะแสหรือข้อร้องเรียน และมีมาตรการรักษาความลับของผู้แจ้งโดยกำหนดบุคคลผู้มีสิทธิเข้าถึงข้อมูลตามช่องทางการแจ้งเบาะแสหรือข้อร้องเรียนดังกล่าว กล่าวคือ ก่อรับข้อความทางระบบไปรษณีย์อิเล็กทรอนิกส์หรือผู้รับจดหมายทางไปรษณีย์เป็นผู้ให้บริการภายนอกบริษัท ซึ่งพนักงานไม่ว่าหน่วยงานใดของบริษัทไม่สามารถเข้าถึงกล่องรับข้อความหรือผู้รับจดหมายนี้ได้ เว้นแต่บุคคลผู้ได้รับมอบหมายจากประธานกำกับดูแลกิจการที่ดี ซึ่งรายงานตรงต่อประธานกำกับดูแลกิจการที่ดี

การเปิดเผยข้อมูลและความโปร่งใส

คณะกรรมการบริษัทได้ให้ความสำคัญต่อการเปิดเผยข้อมูลสารสนเทศที่สำคัญของบริษัท ทั้งข้อมูลทางการเงินและข้อมูลอื่นที่

มิใช่ข้อมูลทางการเงินต่อผู้ถือหุ้นและผู้ลงทุนให้เป็นอย่างถูกต้อง ครบถ้วน ทันเวลา โปร่งใส และเป็นไปตามหลักเกณฑ์ที่สำนักงานคณะกรรมการกำกับหลักทรัพย์และตลาดหลักทรัพย์ และตลาดหลักทรัพย์แห่งประเทศไทยกำหนด โดยคำนึงถึงหลักการกำกับดูแลกิจการที่ดีที่ผู้ถือหุ้นทุกคนสมควรได้รับทราบข้อมูลจากบริษัทอย่างเท่าเทียมกัน เนื่องด้วยข้อมูลสำคัญเหล่านี้ย่อมมีผลกระทบต่อราคาซื้อขายหลักทรัพย์ของบริษัทในตลาดหลักทรัพย์แห่งประเทศไทยอย่างป็นนัยสำคัญ ซึ่งคณะกรรมการบริษัทได้แถลงถึงเจตนารมณ์อย่างชัดแจ้งดังปรากฏในข้อ 1 และข้อ 7 ของนโยบายการกำกับดูแลกิจการที่ดีของบริษัท

บริษัทได้กำหนดให้มีหน่วยงานที่ดูแลรับผิดชอบโดยตรงในการเปิดเผยข้อมูลสารสนเทศของบริษัท และเป็นศูนย์กลางในการติดต่อสื่อสารกับผู้ถือหุ้น ผู้ลงทุน และนักวิเคราะห์หลักทรัพย์ ด้วยคือ สำนักนักลงทุนสัมพันธ์ ส่วนหน่วยงานที่ดูแลรับผิดชอบโดยตรงในการเปิดเผยข้อมูลสารสนเทศของบริษัทต่อสื่อมวลชนและบุคคลทั่วไป คือ สำนักประชาสัมพันธ์และชุมชนสัมพันธ์

สำหรับหน่วยงานที่ดูแลรับผิดชอบเรื่องการเปิดเผยข้อมูลสารสนเทศของบริษัทต่อตลาดหลักทรัพย์แห่งประเทศไทย และสำนักงานคณะกรรมการกำกับหลักทรัพย์และตลาดหลักทรัพย์ คือ สำนักเลขานุการบริษัท โดยในปี 2552 บริษัทมีการดำเนินกิจกรรมเพื่อเปิดเผยข้อมูลสารสนเทศของบริษัทให้แก่ผู้เกี่ยวข้องดังกล่าวข้างต้นผ่านช่องทางต่างๆ ดังนี้

1. สำนักนักลงทุนสัมพันธ์

- จัดให้มีการเผยแพร่ข้อมูลสารสนเทศทางการเงิน และข้อมูลอื่นที่มีใช่ข้อมูลทางการเงินของบริษัท รวมทั้งนโยบายการกำกับดูแลกิจการที่ดี ปรัชญาในการดำเนินธุรกิจ และจริยธรรมธุรกิจของบริษัท ทั้งภาษาไทยและภาษาอังกฤษผ่านเว็บไซต์ของบริษัทที่ <http://www.ssi-steel.com> เพื่อให้ผู้ถือหุ้นและผู้ลงทุนสามารถเข้าถึงข้อมูลบริษัทได้อย่างสะดวกตลอดเวลา และอย่างเท่าเทียมกัน

- จัดให้มีการติดต่อสื่อสารระหว่างผู้ถือหุ้นและผู้ลงทุนกับบริษัท เพื่อสอบถามข้อมูลกับผู้บริหารหรือขอข้อมูลเพิ่มเติมกับบริษัท ได้ตลอดเวลาที่ e-mail address : pr-ir@ssi-steel.com และสามารถลงทะเบียนรับบริการข่าวสารทางไปรษณีย์อิเล็กทรอนิกส์ที่เว็บไซต์ของบริษัทได้
- จัดให้มีการประชุมนักวิเคราะห์หลักทรัพย์ (Analyst Meeting) เป็นรายไตรมาส เพื่อแถลงผลการดำเนินงานและฐานะการเงินของบริษัทในวันทำการเดียวกันกับวันที่บริษัทได้เปิดเผยงบการเงินก่อนสอบทาน และในวันทำการถัดจากวันที่บริษัทได้เปิดเผยงบการเงินก่อนตรวจสอบ โดยผู้สอบบัญชีรับอนุญาตไปยังตลาดหลักทรัพย์แห่งประเทศไทย รวมทั้งเผยแพร่สรุปข้อมูลทางการเงินรายไตรมาส (Quarterly Update) ของบริษัทให้ผู้เข้าร่วมประชุมด้วย
- จัดให้นักลงทุนประเภทสถาบันทั้งไทยและต่างประเทศ รวมถึงนักวิเคราะห์หลักทรัพย์จากบริษัทหลักทรัพย์เข้าพบปะกับผู้บริหารระดับสูงเป็นรายบุคคล (One-on-One Meeting) รวมจำนวนทั้งสิ้น 5 ครั้ง
- เข้าร่วมโครงการพบปะนักลงทุนสถาบันไทย (Corporate Roadshow) เพื่อให้ผู้บริหารระดับสูงของบริษัทนำเสนอข้อมูลบริษัทให้กลุ่มผู้ลงทุนได้รับทราบ จำนวน 2 ครั้ง ดังนี้
 - ครั้งที่ 1 เมื่อวันที่ 27 กุมภาพันธ์ 2552 ในงาน TISCO Corporate Day ซึ่งจัดโดยบริษัทหลักทรัพย์ ทีเอสไอ จำกัด (มหาชน)
 - ครั้งที่ 2 ระหว่างวันที่ 26 พฤษภาคม - 24 มิถุนายน 2552 ณ สถานที่ทำการของนักลงทุนสถาบันไทย

2. สำนักประชาสัมพันธ์และชุมชนสัมพันธ์

- จัดให้มีการส่งข่าวให้กับสื่อมวลชน เกี่ยวกับฐานะการเงินและผลการดำเนินงานของบริษัท เป็นรายไตรมาสในวันทำการถัดจากวันที่บริษัทได้เปิดเผยงบการเงินก่อนสอบทานหรือก่อนตรวจสอบโดยผู้สอบบัญชีรับอนุญาตไปยังตลาดหลักทรัพย์แห่งประเทศไทย
- จัดให้มีการส่งข่าวประชาสัมพันธ์และภาพข่าวเกี่ยวกับกิจกรรมต่างๆ ของบริษัทแก่นักข่าว เพื่อให้มีการเผยแพร่ข้อมูล

ของบริษัทเป็นระยะๆ ให้ผู้ลงทุนและบุคคลทั่วไปทราบ

- จัดให้มีการสัมภาษณ์ผู้บริหารของบริษัทตามที่ได้รับ การติดต่อจากสื่อมวลชน เพื่อสร้างความเข้าใจแก่สื่อมวลชนให้รับทราบข้อมูลที่ถูกต้องของบริษัท
- จัดให้มีการเผยแพร่ข้อมูลหรือบทความของบริษัทผ่านช่องทางการสื่อสารต่างๆ อาทิ
 - สื่อสิ่งพิมพ์ต่างๆ ได้แก่ หนังสือพิมพ์ รายงานประจำปี หนังสือแนะนำบริษัท และแผ่นพับ
 - การแสดงนิทรรศการ เพื่อให้ข้อมูลที่เป็นประโยชน์แก่บุคคลทั่วไปและกลุ่มเป้าหมาย
 - สื่อพิเศษหรือสื่ออิเล็กทรอนิกส์ ได้แก่ เว็บไซต์ของบริษัทที่ <http://www.ssi-steel.com>, <http://www.blogssi.com/360degree/>, <http://www.blogssi.com/ssiarsa/> และวิดีโอ
- จัดให้มีช่องทางติดต่อสื่อสารเพื่อสอบถามหรือขอข้อมูลเพิ่มเติมจากบริษัทได้ตลอดเวลาที่ e-mail address : pr-ir@ssi-steel.com

3. สำนักเลขานุการบริษัท

- เปิดเผยแพร่ข้อมูลสารสนเทศที่จำเป็นต่อการตัดสินใจของผู้ถือหุ้นและผู้ลงทุน ตามหลักเกณฑ์ที่ตลาดหลักทรัพย์แห่งประเทศไทย และสำนักงานคณะกรรมการกำกับหลักทรัพย์และตลาดหลักทรัพย์กำหนด โดยเฉพาะรายงานทางการเงินซึ่งเป็นข้อมูลเกี่ยวกับฐานะการเงิน และผลการดำเนินงานของบริษัทเป็นรายไตรมาสและประจำปีก่อนสอบทานและก่อนตรวจสอบโดยผู้สอบบัญชีรับอนุญาต ไปยังตลาดหลักทรัพย์แห่งประเทศไทย รวมทั้งเปิดเผยรายงานทางการเงินหลังสอบทานและหลังตรวจสอบโดยผู้สอบบัญชีรับอนุญาต ไปยังตลาดหลักทรัพย์แห่งประเทศไทย และสำนักงานคณะกรรมการกำกับหลักทรัพย์และตลาดหลักทรัพย์
- จัดส่งรายงานประจำปี 2551 (แบบ 56-2) ให้กับผู้ถือหุ้นของบริษัท พร้อมกับหนังสือนัดประชุมสามัญผู้ถือหุ้นประจำปี และเปิดเผยข้อมูลสารสนเทศดังกล่าวไปยังตลาดหลักทรัพย์แห่งประเทศไทย และสำนักงานคณะกรรมการกำกับหลักทรัพย์และตลาดหลักทรัพย์ ภายใน 110 วัน นับแต่วันสิ้นสุดรอบระยะเวลา

บัญชีของบริษัท

- เปิดเผยแบบแสดงรายการข้อมูลประจำปี สิ้นสุดวันที่ 31 ธันวาคม 2551 (แบบ 56-1) ไปยังตลาดหลักทรัพย์แห่งประเทศไทย และสำนักงานคณะกรรมการกำกับหลักทรัพย์และตลาดหลักทรัพย์ ภายใน 3 เดือน นับแต่วันสิ้นสุดรอบระยะเวลาบัญชีของบริษัท

ความรับผิดชอบของคณะกรรมการ

โครงสร้างคณะกรรมการ คณะกรรมการชุดย่อย และการประชุมคณะกรรมการ

- คณะกรรมการ และคณะกรรมการชุดย่อย**

คณะกรรมการบริษัทมีจำนวน 15 คน ประกอบด้วย กรรมการอิสระจำนวน 5 คน ซึ่งจำนวนกรรมการอิสระของบริษัทเป็นไปตามที่กำหนดไว้ในข้อ 8 ของนโยบายการกำกับดูแลกิจการที่ดีของบริษัท ส่วนคำนิยามของ “กรรมการอิสระ” ได้ปรากฏอยู่ในโครงสร้างการถือหุ้นและการจัดการ หัวข้อที่ (1) การจัดการ สำหรับกรรมการที่มีได้เป็นกรรมการอิสระจำนวน 10 คน มีกรรมการที่เป็นพนักงานระดับบริหาร 1 คน คือ นายวิน วิริยประไพกิจ ตำแหน่งกรรมการผู้จัดการใหญ่ และมีกรรมการที่เป็นผู้แทนธนาคาร ซึ่งเป็นเจ้านิรายใหญ่ของบริษัทอีกจำนวน 2 คน คือ นายเพิ่มพูน ไกรฤกษ์ จากธนาคารไทยพาณิชย์ จำกัด (มหาชน) และนายยุกต์ ศุภรัตน์ จากธนาคารกรุงศรีอยุธยา จำกัด (มหาชน)

คณะกรรมการบริษัทได้กระจายอำนาจหน้าที่ความรับผิดชอบในการกำกับดูแลบริษัท โดยแต่งตั้งคณะกรรมการย่อยชุดต่างๆ เพื่อแบ่งเบาภาระของคณะกรรมการบริษัท ให้ช่วยศึกษาและกลั่นกรองงานที่มีความสำคัญตามขอบเขตอำนาจหน้าที่ที่ได้รับมอบหมายจากที่ประชุมคณะกรรมการบริษัท รวมจำนวน 6 คณะ ได้แก่

- 1) คณะกรรมการบริหาร
- 2) คณะกรรมการตรวจสอบ
- 3) คณะกรรมการสรรหา
- 4) คณะกรรมการกำหนดค่าตอบแทน

- 5) คณะกรรมการกำกับดูแลกิจการที่ดี
- 6) คณะกรรมการบริหารความเสี่ยง

ซึ่งคณะกรรมการย่อย ตั้งแต่ชุดที่ 2) ถึงชุดที่ 6) จำนวน 5 ชุด มีกรรมการอิสระเป็นประธานกรรมการทุกชุด โดยคณะกรรมการตรวจสอบมีสมาชิกทุกคนต่างเป็นกรรมการอิสระ ส่วนคณะกรรมการสรรหามีสมาชิกส่วนใหญ่เป็นกรรมการอิสระ สำหรับคณะกรรมการกำหนดค่าตอบแทนสมาชิกส่วนใหญ่ยังไม่เป็นกรรมการอิสระ ซึ่งคณะกรรมการบริษัทจะพิจารณาให้มีกรรมการอิสระเพิ่มขึ้นในโอกาสที่เหมาะสมต่อไป ส่วนในรายละเอียดข้อมูลเกี่ยวกับขอบเขต อำนาจ หน้าที่ และความรับผิดชอบของคณะกรรมการบริษัท รวมทั้งของคณะกรรมการย่อยชุดต่างๆ ปรากฏอยู่ในโครงสร้างการถือหุ้นและการจัดการ หัวข้อที่ (1) การจัดการ

นอกจากนี้ บริษัทยังมีเลขานุการบริษัท เพื่อให้คำแนะนำด้านกฎหมายและกฎเกณฑ์ต่างๆ ที่คณะกรรมการบริษัทจะต้องทราบ และปฏิบัติหน้าที่ในการดูแลกิจกรรมของคณะกรรมการบริษัท รวมทั้งประสานงานให้มีการปฏิบัติตามมติคณะกรรมการบริษัท

ในขณะนี้บริษัทยังมีได้กำหนดเป็นนโยบายของบริษัทว่า ประธานกรรมการบริษัทต้องเป็นกรรมการอิสระ เพราะอาจเป็นข้อจำกัดที่ทำให้บริษัทไม่สามารถสรรหาบุคคลที่เหมาะสมในการดำรงตำแหน่งดังกล่าวในช่วงเวลาที่บริษัทต้องการ เนื่องจากอุตสาหกรรมเหล็กและเหล็กกล้ามีความจำเป็นที่ต้องการบุคคลที่มีประสบการณ์และความเชี่ยวชาญเฉพาะด้าน นอกเหนือจากการเป็นผู้นำที่มีวิสัยทัศน์ที่กว้างไกล และมีความสามารถในการกำกับการบริหารงานของบริษัทให้เกิดประโยชน์สูงสุดต่อบริษัทและผู้ถือหุ้น รวมทั้งผู้มีส่วนได้เสียอื่นของบริษัทที่มีใช้ผู้ถือหุ้น

ในส่วนโครงสร้างการจัดการได้จัดแบ่งบทบาทหน้าที่ความรับผิดชอบของบุคคลผู้ดำรงตำแหน่งที่สำคัญออกจากกัน กล่าวคือ นายमारวย ผดุงสิทธิ์ ตำแหน่งประธานกรรมการบริษัท นายวิทธิ วิริยประไพกิจ ตำแหน่งประธานกรรมการบริหาร และนายวิน

วิสัยประไพกิจ ตำแหน่งกรรมการผู้จัดการใหญ่ โดยกำหนดอำนาจหน้าที่และความรับผิดชอบของแต่ละตำแหน่งไว้อย่างชัดเจน ซึ่งสอดคล้องกับนโยบายการกำกับดูแลกิจการที่ดีของบริษัท ในข้อ 10

อนึ่ง การกำหนดระยะเวลาที่กรรมการบริษัทจะดำรงตำแหน่งในแต่ละวาระเป็นไปตามที่พระราชบัญญัติบริษัทมหาชนจำกัดบัญญัติไว้ ส่วนการกำหนดระยะเวลาที่กรรมการย่อยชุดต่างๆ จำนวน 5 ชุด ได้แก่ คณะกรรมการตรวจสอบ คณะกรรมการสรรหา คณะกรรมการกำหนดค่าตอบแทน คณะกรรมการกำกับดูแลกิจการที่ดี และคณะกรรมการบริหารความเสี่ยง จะดำรงตำแหน่งในแต่ละวาระเป็นไปตามที่บริษัทกำหนดวาระละ 3 ปี สำหรับการกำหนดจำนวนวาระสูงสุดที่กรรมการจะดำรงตำแหน่งติดต่อกันในคณะกรรมการบริษัทหรือคณะกรรมการย่อยชุดต่างๆ นั้น บริษัทยังมีได้กำหนดไว้ ทั้งนี้ เพื่อความคล่องตัวในการสรรหานักคนที่มีประสบการณ์และความสามารถเฉพาะด้านที่เหมาะสมกับภารกิจที่จะได้รับมอบหมาย และมีความเข้าใจในลักษณะธุรกิจของบริษัท

• การประชุมคณะกรรมการ

บริษัทได้กำหนดการประชุมคณะกรรมการบริษัท และคณะกรรมการย่อยชุดต่างๆ เป็นการล่วงหน้า โดยมีการประสานงานเพื่อกำหนดตารางการประชุมของคณะกรรมการแต่ละชุดและแจ้งให้กรรมการแต่ละคน รวมทั้งหน่วยงานที่เกี่ยวข้องภายในบริษัททราบเป็นการล่วงหน้าด้วย คณะกรรมการบริษัทมีกำหนดการประชุมทุก 3 เดือน แต่อาจมีการประชุมพิเศษเพิ่มเติมตามความจำเป็นได้ และกรรมการแต่ละคนสามารถที่จะเสนอเรื่องเพื่อบรรจุในวาระการประชุม ประธานกรรมการและกรรมการผู้จัดการใหญ่ ร่วมกันพิจารณาเลือกเรื่องบรรจุในวาระการประชุมคณะกรรมการเพื่อความครบถ้วนของวาระการประชุมโดยเฉพาะเรื่องที่สำคัญ

ในการประชุมคณะกรรมการบริษัทและคณะกรรมการย่อยชุดต่างๆ มีผู้บริหารระดับสูงที่เกี่ยวข้องเข้าร่วมประชุม เพื่อให้ข้อมูลรายละเอียดเพิ่มเติมในฐานะที่เกี่ยวข้องกับเรื่องที่นำเสนอโดยตรง และเพื่อเป็นโอกาสที่คณะกรรมการบริษัทได้รู้จักผู้บริหาร

ระดับสูง ซึ่งจะเป็นประโยชน์ในการใช้ประกอบการพิจารณาแผนทดแทนตำแหน่ง (Succession Plan) ด้วย

การประชุมคณะกรรมการบริษัทแต่ละครั้ง คณะกรรมการบริษัทได้รับทราบรายงานผลการดำเนินงานและรายงานการติดตามความคืบหน้าของงานที่ได้มอบหมาย รวมทั้งพิจารณาเรื่องที่เป็นอำนาจหน้าที่และความรับผิดชอบของคณะกรรมการบริษัท โดยคณะกรรมการบริษัทจะกำกับควบคุมและดูแลให้ฝ่ายจัดการ ตลอดจนคณะกรรมการย่อยแต่ละชุดได้ดำเนินงานตามนโยบายและแผนงาน ซึ่งเป็นไปตามขอบเขตอำนาจหน้าที่และความรับผิดชอบที่ได้รับมอบหมายจากคณะกรรมการบริษัท มีเลขานุการบริษัทเป็นผู้ดำเนินการเกี่ยวกับการประชุมให้เป็นไปตามนโยบายการกำกับดูแลกิจการที่ดีของบริษัท ในข้อ 14 ซึ่งกำหนดการจัดส่งหนังสือเชิญประชุมให้เป็นไปตามข้อบังคับของบริษัท โดยกำหนดไว้เป็นการล่วงหน้าไม่น้อยกว่า 7 วัน ก่อนวันประชุม ทั้งนี้ ในปี 2552 ที่ผ่านมา มีการประชุมคณะกรรมการบริษัท รวมจำนวน 6 ครั้ง ในเดือนมกราคม กุมภาพันธ์ พฤษภาคม สิงหาคม พฤศจิกายน และธันวาคม และได้จัดส่งหนังสือเชิญประชุมพร้อมทั้งเอกสารประกอบการประชุมให้แก่กรรมการเป็นการล่วงหน้า ประมาณ 10 วัน ก่อนวันประชุม

สำหรับคณะกรรมการบริหารมีกำหนดการประชุมทุกเดือน และอาจมีการประชุมพิเศษเพิ่มเติมตามความจำเป็นได้เช่นกัน เลขานุการบริษัทได้ดำเนินการเกี่ยวกับการประชุมและการจัดส่งหนังสือเชิญประชุมเป็นการล่วงหน้า เช่นเดียวกับการประชุมคณะกรรมการบริษัท ส่วนคณะกรรมการตรวจสอบมีการประชุมเพื่อปฏิบัติภารกิจต่างๆ ในการกำกับดูแลกิจการอย่างเป็นอิสระตามขอบเขตอำนาจหน้าที่และความรับผิดชอบที่ได้รับมอบหมายจากคณะกรรมการบริษัท โดยเลขานุการคณะกรรมการตรวจสอบได้จัดส่งหนังสือแจ้งนัดประชุมและจัดส่งเอกสารประกอบการประชุมเป็นการล่วงหน้าไม่น้อยกว่า 7 วัน และ 3 วัน ก่อนการประชุมตามลำดับ ตามประกาศบริษัท เรื่อง ข้อกำหนดเกี่ยวกับคณะกรรมการตรวจสอบของบริษัท (ฉบับที่ 3)

ในปี 2552 คณะกรรมการย่อยชุดต่างๆ มีการประชุมของแต่ละคณะ ดังนี้

1) คณะกรรมการบริหาร มีการประชุมเดือนละครั้ง รวมจำนวน 12 ครั้ง

2) คณะกรรมการตรวจสอบ มีการประชุมจำนวน 6 ครั้ง ในเดือนมกราคม กุมภาพันธ์ พฤษภาคม สิงหาคม พฤศจิกายน และธันวาคม

3) คณะกรรมการสรรหา มีการประชุมจำนวน 3 ครั้ง ในเดือนมกราคม กุมภาพันธ์ และธันวาคม

4) คณะกรรมการกำหนดค่าตอบแทน มีการประชุมจำนวน 2 ครั้ง ในเดือนกุมภาพันธ์ และธันวาคม

5) คณะกรรมการกำกับดูแลกิจการที่ดี มีการประชุมจำนวน 7 ครั้ง ในเดือนกุมภาพันธ์ เมษายน สิงหาคม กันยายน ตุลาคม (2 ครั้ง) และธันวาคม

6) คณะกรรมการบริหารความเสี่ยง มีการประชุมจำนวน 4 ครั้ง ในเดือนมกราคม เมษายน กรกฎาคม และตุลาคม

บริษัทยังจัดให้มีการประชุมเฉพาะกรรมการอิสระ ซึ่งประกอบด้วยกรรมการอิสระจำนวน 5 คน โดยในปี 2552 นี้ มีการประชุมจำนวน 4 ครั้ง ในเดือนกุมภาพันธ์ พฤษภาคม สิงหาคม และพฤศจิกายน เพื่ออภิปรายปัญหาต่างๆ ที่เกี่ยวกับการจัดการของบริษัท โดยหากมีประเด็นหรือข้อสงสัยที่มีความสำคัญ คณะกรรมการอิสระจะนำเสนอที่ประชุมคณะกรรมการบริษัทเพื่อทราบหรือพิจารณาต่อไปด้วย

นอกจากนี้ กรรมการทุกคนยังมีส่วนร่วมในการกำกับดูแลการบริหารงานของบริษัท โดยมีการประชุมกรรมการเป็นกลุ่มย่อยอย่างไม่เป็นทางการในเรื่องเฉพาะเจาะจงต่างๆ ซึ่งขึ้นอยู่กับเรื่องที่จะปรึกษาหารือว่า ต้องการความรู้ ความเชี่ยวชาญ รวมทั้งข้อคิดเห็นทางด้านใดจากกรรมการ อาทิเช่น ด้านวิศวกรรม ด้านการผลิต หรือด้านการบริหารจัดการเฉพาะเรื่อง เป็นต้น อีกทั้งยังได้มีการปรึกษาหารือปัญหาข้อปฏิบัติบางประเด็นทางโทรศัพท์กับกรรมการบางคนที่มีประสบการณ์โดยตรง เป็นประจำอย่างสม่ำเสมอ

การเข้าร่วมประชุมของกรรมการแต่ละคน ในปี 2552 (จำนวนครั้งที่เข้าร่วมประชุม/จำนวนครั้งในการประชุมของคณะกรรมการ)							
ชื่อ	คณะกรรมการบริษัท	คณะกรรมการบริหาร	คณะกรรมการตรวจสอบ	คณะกรรมการสรรหา	คณะกรรมการกำหนดค่าตอบแทน	คณะกรรมการกำกับดูแลกิจการที่ดี	คณะกรรมการบริหารความเสี่ยง
1. นายมารวย ผดุงสิทธิ์ ประธานกรรมการ	4/6	12/12					
2. นายวิทย์ วิริยประไพกิจ กรรมการ	4/6	10/12					
3. นางประภา วิริยประไพกิจ กรรมการ	0/6						
4. นายสมชาย พิพิธวิจิตรกร กรรมการ	6/6	12/12			2/2		3/4

การเข้าร่วมประชุมของกรรมการแต่ละคน ในปี 2552 (จำนวนครั้งที่เข้าร่วมประชุม/จำนวนครั้งในการประชุมของคณะกรรมการ)							
ชื่อ	คณะกรรมการ บริษัท	คณะกรรมการ บริหาร	คณะกรรมการ ตรวจสอบ	คณะกรรมการ สรรหา	คณะกรรมการ กำหนด ค่าตอบแทน	คณะกรรมการ กำกับดูแล กิจการที่ดี	คณะกรรมการ บริหาร ความเสี่ยง
5. นายทวีศักดิ์ เสนอนรงค์ กรรมการ	6/6				2/2		4/4
6. นายวิสิทธิ์ น้อยพันธุ์ กรรมการอิสระ	6/6		6/6	3/3			
7. นายทองฉัตร หงส์ลดารมภ์ กรรมการอิสระ	3/6						4/4
8. ศาสตราจารย์เกียรติคุณ เกษรี ณรงค์เดช กรรมการอิสระ	3/6		6/6				
9. นายทวี บุตรสุนทร กรรมการอิสระ	4/6				2/2	7/7	
10. นายประทีป บุญผาอินทร์ กรรมการอิสระ	6/6		6/6	3/3			
11. นายกมล จันทิมา กรรมการ	6/6			3/3		7/7	
12. นายปิยะ วิริยประไพกิจ กรรมการ	6/6	11/12				6/7	
13. นายวิน วิริยประไพกิจ กรรมการ	6/6	12/12					
14. นายเพิ่มพูน ไกรฤกษ์ กรรมการ	5/6						
15. นายยุกต์ ศุภรัตน์ กรรมการ	4/6	10/12					

หมายเหตุ : กรณีกรรมการบางคนที่มีได้เข้าร่วมประชุมในการประชุมคณะกรรมการแต่ละคณะตามข้อมูลที่ปรากฏดังตารางข้างต้น เนื่องจากมีเหตุจำเป็นหรือมีภารกิจที่สำคัญมากจนไม่สามารถหลีกเลี่ยงได้ กรรมการที่มีได้เข้าร่วมประชุมได้แจ้งการลาการประชุมเป็นการล่วงหน้าทุกครั้ง และหากกรรมการมีประเด็นข้อสังเกตในเรื่องที่จะนำเสนอตามระเบียบวาระการประชุมใด สามารถแจ้งผ่านเลขานุการบริษัทหรือเลขานุการคณะกรรมการย่อยของแต่ละชุด เพื่อนำเสนอให้ที่ประชุมพิจารณาได้

บทบาทหน้าที่ และความรับผิดชอบของคณะกรรมการ

คณะกรรมการบริษัทประกอบด้วยกรรมการที่มีความรู้ความสามารถ และประสบการณ์ ในการพิจารณาให้ความเห็นชอบเรื่องที่สำคัญเกี่ยวกับการดำเนินงานของบริษัท เช่น วัสดุภัณฑ์ ภารกิจ และพิจารณาอนุมัติในประเด็นสำคัญเกี่ยวกับทิศทางและนโยบายการดำเนินงาน กลยุทธ์ แผนธุรกิจ และงบประมาณประจำปีของบริษัท รวมทั้งกำกับดูแลให้การบริหารงานของฝ่ายจัดการเป็นไปตามนโยบายและแผนธุรกิจที่กำหนดไว้อย่างมีประสิทธิภาพ และถูกต้องตามกฎหมาย ข้อบังคับ ระเบียบต่างๆ ขององค์กรที่กำกับดูแล

• นโยบายการกำกับดูแลกิจการที่ดี

คณะกรรมการบริษัทมีเจตนารมณ์ร่วมกันในการที่จะพัฒนายกระดับมาตรฐานการกำกับดูแลกิจการที่ดีภายในบริษัท ซึ่งต้องพึ่งพาและประสานการทำงานของกลไกทั้งสี่ด้านเข้าด้วยกัน คือ คณะกรรมการบริษัท สหวิริยาสตีลอินดัสตรี จำกัด (มหาชน) ฝ่ายจัดการของบริษัท ผู้ตรวจสอบบัญชีภายนอกของบริษัทที่เป็นอิสระ และผู้ตรวจสอบภายในของบริษัท โดยในส่วนของคณะกรรมการบริษัทจำเป็นต้องมีนโยบายที่แข็งแกร่ง ดังนั้น เมื่อปี 2545 ที่ประชุมคณะกรรมการบริษัทได้มีมติประกาศใช้นโยบายเกี่ยวกับการกำกับดูแลกิจการบริษัท สหวิริยาสตีลอินดัสตรี จำกัด (มหาชน) ซึ่งได้กำหนดให้สอดคล้องกับหลักการกำกับดูแลกิจการที่ดีจำนวน 15 ข้อ ของตลาดหลักทรัพย์แห่งประเทศไทย

ต่อมาเมื่อเดือนธันวาคม 2550 ที่ประชุมคณะกรรมการบริษัทได้พิจารณาทบทวนและมีมติประกาศใช้นโยบายการกำกับดูแลกิจการที่ดีของบริษัท สหวิริยาสตีลอินดัสตรี จำกัด (มหาชน) ฉบับใหม่ ที่ปรับปรุงให้สอดคล้องกับหลักการกำกับดูแลกิจการที่ดีสำหรับบริษัทจดทะเบียน ปี 2549 ของตลาดหลักทรัพย์แห่งประเทศไทย ดังนี้

1. คณะกรรมการบริษัทตระหนักดี ในความรับผิดชอบของคณะกรรมการที่มีต่อผู้ถือหุ้นของบริษัทในการที่จะต้องรักษา

สิทธิและปกป้องประโยชน์ในทุกประการของผู้ถือหุ้น โดยส่งเสริมให้ผู้ถือหุ้นได้ใช้สิทธิ ตามบทบัญญัติของกฎหมาย รวมทั้งดูแลให้ผู้ถือหุ้นทุกท่านได้รับการปฏิบัติและรับทราบข้อมูลจากบริษัทอย่างเท่าเทียมกัน

ข้อ 1-3 อยู่ในหมวด
• สิทธิของผู้ถือหุ้น
• การปฏิบัติต่อผู้ถือหุ้นอย่างเท่าเทียมกัน

2. คณะกรรมการบริษัทจะกำกับดูแลให้การประชุมผู้ถือหุ้นและการเปิดเผยข้อมูลของบริษัทเป็นไปตามบทบัญญัติของกฎหมายและเป็นไปตามแนวปฏิบัติที่ดีของสำนักงานคณะกรรมการกำกับหลักทรัพย์และตลาดหลักทรัพย์ และตลาดหลักทรัพย์แห่งประเทศไทย

3. คณะกรรมการบริษัทจะกำกับดูแลและติดตามให้มีการปฏิบัติตามแนวปฏิบัติว่าด้วยเรื่องการเก็บรักษาและป้องกันการใช้อข้อมูลภายในของบริษัท เพื่อการซื้อหรือขายหลักทรัพย์ของบริษัท เพื่อขจัดปัญหาเรื่องการใช้อข้อมูลภายในในการซื้อหรือขายหลักทรัพย์ของบริษัท รวมทั้งให้มีการสื่อสารให้ผู้ที่เกี่ยวข้องทุกฝ่ายได้ทราบ

4. คณะกรรมการบริษัทจะคำนึงถึง สิทธิของผู้มีส่วนได้เสียกลุ่มต่างๆ ของบริษัทและกำกับดูแลบริษัทให้มีการปฏิบัติตามบท บัญญัติของกฎหมาย

ข้อ 4-5 อยู่ในหมวด
• บทบาทของผู้มีส่วนได้เสีย

5. คณะกรรมการบริษัทตระหนักดีถึงความสำคัญในการดูแลสิ่งแวดล้อม ชุมชน และสังคม โดยจะกำกับดูแลให้มีแนวปฏิบัติที่ชัดเจนในการปฏิบัติตามนโยบายว่าด้วยเรื่องความรับผิดชอบต่อสิ่งแวดล้อม ชุมชน และสังคม และติดตามผลการปฏิบัติ รวมทั้งเผยแพร่ข้อมูลข่าวสารให้ผู้มีส่วนได้เสียทราบ

6. คณะกรรมการบริษัทตระหนักดีถึงความโปร่งใสในการดำเนินธุรกิจของบริษัทที่พึงขจัดปัญหาความขัดแย้งทางผล

ข้อ 6-7 อยู่ในหมวด
• การเปิดเผยข้อมูลและความโปร่งใส

ประโยชน์ ระหว่างประโยชน์ของบริษัทหรือของผู้ถือหุ้นโดยรวมกับ ประโยชน์ส่วนตนของกรรมการ ผู้บริหาร พนักงาน ผู้ถือหุ้น และ ผู้มีส่วนได้เสียอื่น โดยจะกำกับดูแลและติดตามให้มีการปฏิบัติ ตามแนวปฏิบัติว่าด้วยเรื่องความขัดแย้งทางผลประโยชน์ ด้วย ความระมัดระวัง ซื่อสัตย์สุจริต มีเหตุมีผล และเป็นอิสระภายใน กรอบจริยธรรมที่ดี

ทั้งนี้ ผู้มีส่วนได้เสียต้องไม่มีส่วนร่วมในการตัดสินใจใดๆ ที่เกี่ยวข้อง และการตัดสินใจต้องเป็นไปเพื่อประโยชน์ของบริษัท และผู้ถือหุ้นโดยรวมเป็นสำคัญ รวมทั้งต้องมีการเปิดเผยข้อมูล อย่างถูกต้อง ครบถ้วน และทันเวลา

7. คณะกรรมการบริษัทจะกำกับดูแลเพื่อให้ผู้ลงทุนมีความมั่นใจได้ว่าบริษัทได้เปิดเผยข้อมูลสารสนเทศที่สำคัญของ บริษัทอย่างถูกต้อง ครบถ้วน และทันเวลา

8. คณะกรรมการบริษัทจะต้อง **ข้อ 8-16 อยู่ในหมวด**
ประกอบด้วยกรรมการอิสระไม่น้อยกว่า 1 **• ความรับผิดชอบ**
ใน 3 ของจำนวนกรรมการทั้งหมด **ของคณะกรรมการ**

9. คณะกรรมการบริษัทจัดให้มีคณะกรรมการย่อยชุด ต่างๆ โดยให้มีบทบาทและอำนาจหน้าที่ตามที่คณะกรรมการบริษัท มอบหมาย รวมทั้งศึกษาและกลั่นกรองงานก่อนนำเสนอคณะ กรรมการบริษัท ซึ่งคณะกรรมการย่อยชุดต่างๆ ของบริษัท ได้แก่ คณะกรรมการบริหาร คณะกรรมการตรวจสอบ คณะกรรมการ สรรหา คณะกรรมการกำหนดค่าตอบแทน คณะกรรมการกำกับ ดูแลกิจการที่ดี และคณะกรรมการบริหารความเสี่ยง ทั้งนี้ อาจ พิจารณาเพิ่มคณะกรรมการย่อยชุดอื่นๆ อีก เพื่อให้การบริหารงาน ของกรรมการเป็นไปอย่างมีประสิทธิภาพ ยุติธรรม และโปร่งใส

10. คณะกรรมการบริษัทเห็นควรให้มีการแบ่งแยกบุคคล ผู้ดำรงในตำแหน่งประธานกรรมการบริษัท ประธานกรรมการ บริหาร และกรรมการผู้จัดการใหญ่ของบริษัท โดยคณะกรรมการ

บริษัทจะกำหนดอำนาจหน้าที่ของแต่ละตำแหน่งให้ชัดเจน นอกจากนี้ ยังเห็นควรให้มีการปรับปรุงคู่มืออำนาจดำเนินการอย่างต่อเนื่อง เพื่อให้มีขอบเขตของการกระจายอำนาจของคณะกรรมการบริษัท และขอบเขตของฝ่ายจัดการ ผู้รับมอบการใช้อำนาจที่แจ้งชัด

11. คณะกรรมการบริษัทมีหน้าที่ความรับผิดชอบในการ กำหนดวิสัยทัศน์ พันธกิจและกลยุทธ์ในการดำเนินงานของบริษัท รวมทั้งกำกับดูแลให้ฝ่ายจัดการดำเนินการตามแผนงานให้สอดคล้อง กัน

12. คณะกรรมการบริษัทตระหนักถึงหน้าที่ความรับผิดชอบ ในการกำกับดูแลเรื่องการบริหารความเสี่ยง และระบบการควบคุม ภายในของบริษัท ทั้งนี้ คณะกรรมการบริษัทจัดให้มีหน่วยงาน ตรวจสอบภายในแยกเป็นส่วนงานหนึ่งของบริษัท

13. คณะกรรมการบริษัทจะยึดมั่นในปรัชญาในการดำเนิน ธุรกิจของบริษัท และจะกำกับดูแลและติดตามให้มีการปฏิบัติตาม จริยธรรมในการประกอบธุรกิจของบริษัท จริยธรรมของกรรมการ บริษัท และจริยธรรมของพนักงาน รวมทั้งให้มีการสื่อสารให้ทุกฝ่าย ได้ทราบ

14. คณะกรรมการบริษัทจัดให้มีการประชุมโดยสม่ำเสมอ เป็นประจำอย่างน้อยทุกสามเดือนต่อครั้ง และอาจมีการประชุม พิเศษเพิ่มเติมตามความจำเป็นได้ โดยมีกำหนดการประชุมล่วงหน้า มีการกำหนดวาระการประชุมที่ชัดเจน โดยกรรมการสามารถ เสนอเรื่องเพื่อบรรจุในวาระการประชุม และมีการนำส่งเอกสาร ประกอบการประชุมล่วงหน้าตามข้อบังคับของบริษัท เพื่อให้กรรมการ ได้มีเวลาศึกษาข้อมูลอย่างเพียงพอก่อนเข้าร่วมประชุม

15. คณะกรรมการย่อยแต่ละชุดจัดให้มีการประชุมเป็น ประจำตามความเหมาะสม ดังนี้ คณะกรรมการบริหารมีการ ประชุมประจำทุกเดือน คณะกรรมการตรวจสอบมีการประชุม อย่างน้อยทุกสามเดือนต่อครั้ง คณะกรรมการกำกับดูแลกิจการที่ดี

และคณะกรรมการบริหารความเสี่ยงมีการประชุมอย่างน้อยปีละสองครั้ง สำหรับคณะกรรมการสรรหา และคณะกรรมการกำหนดค่าตอบแทนมีการประชุมอย่างน้อยปีละครั้ง ทั้งนี้ คณะกรรมการย่อยแต่ละชุดอาจมีการประชุมพิเศษเพิ่มเติมตามความจำเป็นได้ โดยมีกำหนดการประชุมล่วงหน้า มีการกำหนดวาระการประชุมที่ชัดเจน และมีการนำส่งเอกสารประกอบการประชุมล่วงหน้า เพื่อให้กรรมการได้มีเวลาศึกษาข้อมูลอย่างเพียงพอก่อนเข้าร่วมประชุม

16. คณะกรรมการบริษัทจะทำหน้าที่พิจารณาคำตอบแทนของกรรมการและกรรมการผู้จัดการใหญ่ ตามที่คณะกรรมการกำหนดคำตอบแทนนำเสนอ โดยคำตอบแทนของกรรมการผู้จัดการใหญ่ให้เป็นไปตามมติที่ประชุมคณะกรรมการบริษัท สำหรับคำตอบแทนใดๆ ของกรรมการให้เป็นไปตามมติที่ประชุมผู้ถือหุ้น ทั้งนี้ เพื่อให้การจ่ายคำตอบแทนเป็นไปอย่างเหมาะสม มีความโปร่งใส และป้องกันความขัดแย้งทางผลประโยชน์

• **จริยธรรมธุรกิจ**

บริษัทได้กำหนดให้มีปรัชญาในการดำเนินธุรกิจ จริยธรรมในการประกอบธุรกิจ และจริยธรรมของพนักงาน ขึ้นเมื่อปี 2543 ต่อมาในปี 2544 บริษัทได้กำหนดนโยบายและระเบียบด้านการบริหารงานบุคคล เรื่องจริยธรรมของพนักงาน รวมทั้งแนวปฏิบัติว่าด้วยเรื่องจริยธรรมและการดำเนินการทางจริยธรรม และในปีเดียวกันนี้ ที่ประชุมคณะกรรมการบริษัทมีมติเห็นชอบในการกำหนดจริยธรรมของกรรมการบริษัทด้วย ซึ่งบริษัทได้รวบรวมและจัดพิมพ์เป็นคู่มือจริยธรรม รวมทั้งแจกจ่ายให้กรรมการและพนักงานเพื่อเป็นแนวทางในการถือปฏิบัติ นอกจากนี้ บริษัทยังได้เปิดเผยและเผยแพร่ข้อมูลดังกล่าวไว้บนอินเทอร์เน็ตและเว็บไซต์ของบริษัทด้วย

โดยในปี 2552 ฝ่ายจัดการและคณะกรรมการกำกับดูแลกิจการที่ดีของบริษัทได้มีการพิจารณาทบทวนและปรับปรุงคู่มือจริยธรรมของบริษัท ซึ่งครอบคลุมถึงปรัชญาในการดำเนินธุรกิจ จริยธรรมธุรกิจ และจริยธรรมของพนักงาน รวมทั้งได้จัดทำร่างแนวปฏิบัติว่าด้วยเรื่องความขัดแย้งทางผลประโยชน์ ซึ่งเป็นหัวข้อเรื่อง

สำคัญหนึ่งในจริยธรรมของพนักงาน และร่างแนวปฏิบัติว่าด้วยเรื่องการดำเนินการทางจริยธรรม ทั้งนี้ เพื่อให้เกิดความชัดเจนในการกำกับดูแลการถือปฏิบัติตามคู่มือจริยธรรมของบริษัทด้วย

ในทางปฏิบัติ นับตั้งแต่ปี 2546 จนถึงปัจจุบัน ได้มีกิจกรรมรณรงค์เพื่อให้พนักงานเกิดจิตสำนึกและตระหนักถึงความสำคัญในการถือปฏิบัติตามจริยธรรมและค่านิยมของบริษัทอย่างทั่วถึงทั้งองค์กร จนกลายเป็นวัฒนธรรมของบริษัท ได้ทำการสื่อสารและประชาสัมพันธ์ผ่านช่องทางต่างๆ เช่น อินทราเน็ต วารสาร “SSI Loves All” และผ่านกิจกรรมต่างๆ อย่างต่อเนื่อง โดยอาศัยกลไกการทำงานของ “คณะอนุทำงานส่งเสริมจริยธรรมและค่านิยมพนักงาน” และ “คณะทำงานย่อยประชาสัมพันธ์ส่งเสริมจริยธรรมและค่านิยมพนักงาน”

ในปี 2552 คณะอนุทำงานและคณะทำงานย่อยดังกล่าว ได้มีการประชาสัมพันธ์และรณรงค์ให้มีการปฏิบัติตามจริยธรรมและค่านิยมพนักงานอย่างทั่วถึงทั้งบริษัท ใน 3 หัวข้อของจริยธรรมของพนักงาน คือ “ความยึดมั่นในเกียรติภูมิสถาบัน” “การประพฤติปฏิบัติตน” และ “การปฏิบัติตนในฐานะผู้บังคับบัญชาและผู้ใต้บังคับบัญชา” โดยจัดให้มีกิจกรรมต่างๆ ดังนี้

1. การจัดกิจกรรมสัปดาห์จริยธรรม ประจำปี 2552 เมื่อวันที่ 17 - 21 สิงหาคม 2552 ทั้งที่สำนักงานกรุงเทพ และสำนักงานโรงงานบางสะพาน ได้แก่

- ประชาสัมพันธ์ผ่านเสียงตามสาย
- เปิดเพลงจริยธรรม
- ประกวดคำขวัญจริยธรรม ตามหัวข้อของจริยธรรมของพนักงานที่รณรงค์ให้มีการปฏิบัติตามในปี 2552
- เกมจริยธรรม Lucky Call...Lucky Games
- ติดตั้งป้ายค่านิยม SSI ทั่วทั้งโรงงาน

2. การจัดทำมีกิจกรรมอื่นๆ ดังนี้

2.1 จัดกิจกรรมบำเพ็ญประโยชน์เพื่อสังคม และเพื่อเสริมสร้างจิตสำนึกให้เกิดขึ้นแก่พนักงาน รวมทั้งพัฒนาจิตใจของพนักงานให้เกิดความภาคภูมิใจในบริษัท โดย

- ร่วมกิจกรรม “ธารน้ำใจ...แด่น้องผู้พิการทางสายตา” ณ โรงเรียนสอนคนตาบอด กรุงเทพฯ ซึ่งจัดโดยคณะทำงานย่อยประชาสัมพันธ์ส่งเสริมจริยธรรมและค่านิยมพนักงานร่วมกับฝ่ายทรัพยากรบุคคลและธุรการ (กรุงเทพฯ)
- ร่วมสมทบเงินและสิ่งของบริจาคใน “โครงการแบ่งปันเพื่อน้อง” ณ โรงเรียนวัดทีไ่ป่า อำเภอสังขละ จังหวัดกาญจนบุรี
- รวบรวมทุนน้ำใจช่วยเหลือศูนย์ผู้ป่วย HIV อนาคตาใน “โครงการเทพรักนิเวศน์” ณ วัดเทพเจริญ (วัดถ้ำลับล่อ) อำเภอท่าเสา จังหวัดอุตรดิตถ์

2.2 ประชาสัมพันธ์ผ่านเว็บไซต์ มุมจริยธรรมบนระบบอินเทอร์เน็ตของบริษัท ที่ <http://ssi.net> เพื่อประชาสัมพันธ์และเผยแพร่ข้อมูลเกี่ยวกับจริยธรรมของพนักงาน เช่น การร่วมรณรงค์จริยธรรมอันดีของพนักงาน SSI ว่าด้วยเรื่องของการแต่งกายให้ถูกต้องตามระเบียบของบริษัท

2.3 เผยแพร่ผลการจัดกิจกรรมสัปดาห์จริยธรรมประจำปี 2552 และบทสัมภาษณ์พนักงานที่ชนะการประกวดคำขวัญจริยธรรมผ่านวารสารภายใน SSI Loves All

นอกจากนี้ บริษัทยังจัดให้มีการฝึกอบรมและสัมมนา ในหัวข้อเรื่องที่เกี่ยวข้องกับจริยธรรม และการกำกับดูแลกิจการที่ดี ดังนี้

หัวข้อเรื่อง	ช่วงระยะเวลา	วิทยากร
ความรับผิดชอบต่อสังคม (Corporate Social Responsibility : CSR) ในองค์กรธุรกิจ	21 กุมภาพันธ์ 2552	วิทยากรจาก - กรมโรงงานอุตสาหกรรม - ตลาดหลักทรัพย์แห่งประเทศไทย - บมจ. บางจากปิโตรเลียม
การบริหารความเสี่ยง (Risk Management)	2 ธันวาคม 2552	นายเหรียญชัย นำชัยศรีคำ ที่ปรึกษาอิสระทางด้านการวางแผนด้านกลยุทธ์
ภาวะผู้นำและความสำเร็จในการบริหาร (Leadership & Business Success)	16 ธันวาคม 2552	นายทวี บุตรสุนทร ประธานกรรมการกำกับดูแลกิจการที่ดี

• **ความขัดแย้งทางผลประโยชน์**

การดำเนินธุรกิจของบริษัทได้รับการสนับสนุนจากบริษัทที่เกี่ยวข้องกันในหลายด้าน ซึ่งที่สำคัญ ได้แก่ ช่องทางการจำหน่ายสินค้า ด้านบริการขนส่งทั้งทางบกและทางทะเล ด้านบริการซ่อมบำรุงเครื่องจักรที่ใช้ในการผลิตในโรงงาน ดังนั้น จึงมีรายการที่เกี่ยวข้องกันหรือรายการที่เกี่ยวข้องกันที่เป็นการดำเนินธุรกิจตามปกติ และเป็นไปตามเงื่อนไขการค้าโดยทั่วไป

ในระยะเวลาที่ผ่านมา บริษัทได้มีการดำเนินการที่เกี่ยวข้องเพื่อให้เกิดความโปร่งใส มีหลักเกณฑ์ที่ชัดเจน และสามารถอธิบายได้ในการทำรายการที่เกี่ยวข้องกันฯ ดังกล่าวข้างต้น ซึ่งจะยังประโยชน์ต่อความน่าเชื่อถือในการบริหารงานของบริษัท และส่งผลให้การดำเนินธุรกิจของบริษัทประสบผลดียิ่งขึ้น ดังนี้

ปี 2547	<ul style="list-style-type: none"> กำหนดระเบียบเกี่ยวกับการให้ส่วนลดในการขาย เพื่อเพิ่มขีดความสามารถในการแข่งขัน เพิ่มปริมาณยอดขายและส่วนแบ่งการตลาด และตอบแทนลูกค้าผู้มีอุปการคุณที่ได้สั่งซื้อเหล็กแผ่นรีดร้อนชนิดม้วนจากบริษัทอย่างสม่ำเสมอตลอดมา กำหนดหลักเกณฑ์และวิธีการปฏิบัติเกี่ยวกับการให้สินเชื่อการค้า (Rules and Procedures Governing the Extension of Commercial Credit) เพื่อให้การอนุมัติสินเชื่อการค้าเป็นไปอย่างมีระบบระเบียบ ซึ่งจะช่วยควบคุมความเสี่ยงจากการให้สินเชื่อการค้าของบริษัท การรายงานการขายสินค้าและราคาขายสินค้าของบริษัท ให้ที่ประชุมคณะกรรมการตรวจสอบทราบทุกไตรมาส นับตั้งแต่ไตรมาสที่ 1 ปี 2547 เป็นต้นมา เพื่อให้มั่นใจว่าการดำเนินธุรกิจระหว่างบริษัทและบุคคลที่เกี่ยวข้องกัน เป็นการดำเนินธุรกิจตามปกติและเป็นไปตามเงื่อนไขการค้าโดยทั่วไป
ปี 2549	<ul style="list-style-type: none"> แต่งตั้งคณะทำงานพิจารณาสินเชื่อ (Credit Committee) ขึ้นเมื่อเดือนสิงหาคม เพื่อทำหน้าที่วิเคราะห์ และกลั่นกรองการให้เงินและประเภทสินเชื่อการค้าในระดับที่เหมาะสมกับลูกค้า โดยพิจารณาถึงความต้องการของลูกค้า ความสามารถในการชำระหนี้ รวมทั้งกำหนดเงื่อนไขและหลักประกันของลูกค้า เพื่อป้องกันหรือลดความเสี่ยงที่อาจเกิดขึ้นกับบริษัทในการอนุมัติวงเงินสินเชื่อลูกค้า ตลอดจนพิจารณาพบทวนการต่ออายุวงเงินสินเชื่อการค้าของลูกค้าแต่ละรายด้วย
ปี 2550	<ul style="list-style-type: none"> การรายงานการขายสินค้าและราคาขายสินค้าของบริษัท ให้ที่ประชุมคณะกรรมการบริหารทราบเป็นประจำทุกเดือน นับตั้งแต่เดือนตุลาคม 2550 เป็นต้นมา โดยรายงานในรูปแบบเดียวกับที่รายงานในที่ประชุมคณะกรรมการตรวจสอบ
ปี 2552	<ul style="list-style-type: none"> กำหนดแนวปฏิบัติคณะกรรมการบริษัท ว่าด้วยเรื่องการกำหนดหลักเกณฑ์และวิธีการรายงานการมีส่วนได้เสียของกรรมการและผู้บริหารของบริษัท เพื่อให้กรรมการและผู้บริหารของบริษัท ทั้งที่ปฏิบัติงานที่บริษัทและที่บริษัทย่อย ได้รายงานการมีส่วนได้เสียของตนและของบุคคลที่มีความเกี่ยวข้องให้บริษัททราบเป็นรายไตรมาส โดยเริ่มรายงานตั้งแต่ไตรมาสที่ 3 ปี 2552

อนึ่ง ในกรณีที่มีการประชุมคณะกรรมการบริษัทและมีวาระการประชุมเพื่อพิจารณาถึงรายการของธุรกรรมที่อาจมีความขัดแย้งทางผลประโยชน์กับบริษัท กรรมการผู้มีส่วนได้เสียกับธุรกรรมที่ทำกับบริษัทนั้น จะต้องไม่มีส่วนร่วมในการตัดสินใจการทำธุรกรรมดังกล่าว โดยไม่เข้าร่วมพิจารณาในวาระการประชุมดังกล่าว

- **ระบบการควบคุมภายใน และการตรวจสอบภายใน**
รายละเอียดข้อมูลปรากฏอยู่ในเรื่อง การควบคุมภายในของบริษัท
- **การบริหารความเสี่ยง**
รายละเอียดข้อมูลปรากฏอยู่ในเรื่อง การบริหารความเสี่ยง

การประเมินผลการปฏิบัติงานของคณะกรรมการ

ในปี 2552 คณะกรรมการบริษัทได้มีการประเมินผลการปฏิบัติงานของคณะกรรมการบริษัทโดยรวม ตามแบบประเมินผลตนเองของคณะกรรมการบริษัทประจำปี (Board of Directors Self-Assessment Guide) ของตลาดหลักทรัพย์แห่งประเทศไทย ซึ่งคณะกรรมการบริษัทได้ริเริ่มดำเนินการเป็นครั้งแรกในต้นปี 2549 โดยทำการประเมินผลสำหรับปี 2548 และดำเนินการประเมินผลเป็นประจำทุกปีอย่างต่อเนื่องจนถึงปัจจุบัน อย่างไรก็ตามก็ดี คณะกรรมการบริษัทยังมิได้มีการประเมินผลการปฏิบัติงานของคณะกรรมการเป็นรายบุคคล

สำหรับคณะกรรมการตรวจสอบได้มีการประเมินผลตนเองปีละครั้งเช่นกัน ตามแบบประเมินผลตนเองของคณะกรรมการตรวจสอบประจำปี (Audit Committee Self-Assessment Guide) ตามแนวทางตัวอย่างที่ได้จากสมาคมส่งเสริมสถาบันกรรมการบริษัทไทย (Thai Institute of Directors : IOD) และจากสมาคมผู้สอบบัญชีรับอนุญาตแห่งสหรัฐอเมริกา (The American Institute of Certified Public Accountants : AICPA) โดยคณะกรรมการตรวจสอบได้ประเมินผลตนเองตั้งแต่ปี 2543 เป็นต้นมา และได้รายงานผลการประเมินตนเองให้คณะกรรมการบริษัททราบเป็นประจำทุกปี

คำตอบแทนของกรรมการและผู้บริหาร

ที่ประชุมสามัญผู้ถือหุ้นประจำปี ครั้งที่ 16 เมื่อวันที่ 5 เมษายน 2548 ได้มีมติอนุมัติปรับปรุงหลักเกณฑ์และอัตราการจ่ายค่าตอบแทนกรรมการของบริษัทให้เหมาะสมยิ่งขึ้น โดยคำตอบแทนกรรมการบริษัทและกรรมการบริหารจะกำหนดให้เป็นคำตอบแทนรายเดือน ส่วนกรรมการย่อยชุดอื่นจะกำหนดให้เป็นแต่ละครั้งของการประชุม สำหรับกรรมการผู้จัดการใหญ่ซึ่งเป็นผู้บริหารระดับสูงจะได้รับคำตอบแทนในฐานะของผู้บริหารระดับสูงเท่านั้น จะไม่ได้รับคำตอบแทนในฐานะของกรรมการอื่น ซึ่งบริษัทได้พิจารณาคำตอบแทนกรรมการและผู้บริหารระดับสูงของบริษัทตามความเหมาะสมและสอดคล้องกับขอบเขตภาระหน้าที่ความรับผิดชอบและเชื่อมโยงกับผลการดำเนินงานของบริษัทโดยรวม สำหรับผู้บริหารระดับสูงจะต้องเชื่อมโยงกับผลการปฏิบัติงานตามเป้าหมายการปฏิบัติงานประจำปี (Goals Program) ด้วย ซึ่งคำตอบแทนและองค์ประกอบคำตอบแทนแก่กรรมการและผู้บริหารระดับสูงน่าจะอยู่ในระดับเพียงพอที่จะจูงใจและรักษากรรมการและผู้บริหารระดับสูงที่มีคุณภาพไว้ได้ตามที่ต้องการ โดยมีการเปรียบเทียบกับคำตอบแทนของบริษัทกับบริษัทที่จัดอยู่ในระดับที่มีการกำกับดูแลกิจการที่ดีและอยู่ในอุตสาหกรรมที่เทียบเคียงกันได้ด้วย กล่าวโดยสรุป คำตอบแทนกรรมการและผู้บริหารระดับสูงของบริษัท ได้เป็นไปตามหลักเกณฑ์ที่เสนอโดยคณะกรรมการกำหนดคำตอบแทนซึ่งคณะกรรมการบริษัทได้เห็นชอบด้วย และได้รับอนุมัติจากที่ประชุม

ผู้ถือหุ้นของบริษัท โดยมีรายละเอียดเกี่ยวกับคำตอบแทนกรรมการและผู้บริหาร ปรากฏอยู่ในโครงสร้างการถือหุ้นและการจัดการหัวข้อที่ (3) คำตอบแทนกรรมการและผู้บริหารในปี 2552

ในช่วงเดือนมกราคมถึงมิถุนายน 2552 สถานการณ์ทางเศรษฐกิจโดยรวมของประเทศ และอุตสาหกรรมเหล็ก ซึ่งรวมทั้งบริษัทอยู่ในภาวะวิกฤตที่ต่อเนื่องจากปี 2551 กรรมการและพนักงานระดับจัดการขึ้นไปของบริษัทได้ร่วมกันเสียสละปรับลดค่าตอบแทนของกรรมการและรายได้ของพนักงานระดับจัดการขึ้นไป รวมถึงพนักงานสมัครใจไม่เบิกค่าเบี้ยเลี้ยงเดินทางและค่าทำงานล่วงเวลาเป็นระยะเวลา 6 เดือน เพื่อมีส่วนช่วยเหลือในการลดค่าใช้จ่ายของบริษัท

การพัฒนากรรมการและผู้บริหาร

บริษัทมีนโยบายในการส่งเสริมและสนับสนุนให้กรรมการและผู้บริหารระดับสูงของบริษัทได้เข้ารับการอบรม หรือเข้าร่วมในกิจกรรมด้านต่างๆ เพื่อเป็นการเพิ่มพูนความรู้และเพื่อพัฒนาศักยภาพของบุคลากรของบริษัทให้สูงขึ้น โดยนำความรู้ดังกล่าวมาประยุกต์ใช้เพื่อพัฒนาและปรับปรุงการปฏิบัติงานของบริษัท ซึ่งมีทั้งการอบรมหรือสัมมนาที่จัดขึ้นเองภายในบริษัท และที่สถาบันภายนอกเป็นผู้จัด สำหรับกรรมการและผู้บริหารระดับสูงของบริษัท ได้เข้าอบรมในหลักสูตรกับสมาคมส่งเสริมสถาบันกรรมการบริษัทไทย (IOD) หรือสถาบันวิทยการตลาดทุน ตลาดหลักทรัพย์แห่งประเทศไทย จะมีรายละเอียดปรากฏอยู่ในประวัติคณะกรรมการและประวัติคณะผู้บริหารของบริษัท

นอกจากนี้ บริษัทยังได้กำหนดนโยบายและระเบียบด้านการบริหารงานบุคคล เรื่อง การพัฒนาบุคลากร รวมทั้งแนวปฏิบัติว่าด้วยเรื่องการฝึกอบรม/สัมมนาพนักงาน และแนวปฏิบัติว่าด้วยเรื่องการเบิกค่าใช้จ่ายการฝึกอบรม/สัมมนา ไว้รองรับด้วย

ในปี 2552 กรรมการบริษัทที่ครบกำหนดวาระการดำรงตำแหน่งจำนวน 5 คน ได้รับการเลือกตั้งเข้ามาดำรงตำแหน่งเป็นกรรมการอีกวาระหนึ่ง ซึ่งการพัฒนากรรมการในกรณีนี้จะเป็นไปในลักษณะที่กล่าวถึงข้างต้น แต่หากเป็นกรณีของกรรมการที่ได้รับการเลือกตั้งเข้ามาใหม่ ประธานกรรมการบริษัทจะเป็นผู้แนะนำลักษณะธุรกิจ และแนวทางการดำเนินธุรกิจของบริษัท พร้อมทั้งมอบเอกสารและข้อมูลที่เป็นประโยชน์ต่อการปฏิบัติหน้าที่ของกรรมการ อาทิ คู่มือกรรมการ คู่มืออำนาจดำเนินการของบริษัท คู่มือจริยธรรม ข้อมูลเกี่ยวกับบริษัท และอื่นๆ ส่วนกรณีผู้บริหารใหม่ บริษัทได้จัดให้มีการแนะนำลักษณะธุรกิจ การดำเนินงานของบริษัทและของหน่วยงานต่างๆ โดยผู้บริหารของแต่ละหน่วยงาน รวมทั้งจัดเอกสารและข้อมูลที่เกี่ยวข้องในการปฏิบัติงานของผู้บริหารให้เป็นคู่มือในการทำงานด้วย

แผนสืบทอดตำแหน่ง

บริษัทได้มีนโยบายและระเบียบด้านการบริหารงานบุคคล ภาคพิเศษที่ 2/2548 เรื่อง แผนทดแทนตำแหน่ง (Succession Plan) เพื่อเป็นการวางแผนและเตรียมความพร้อมด้านอัตรากำลังของบริษัทในอนาคต โดยกำหนดผู้สืบทอดตำแหน่ง (Successor) ในตำแหน่งงานหลัก (Key Position)

คณะอนุทำงานวางแผนและพัฒนาผู้สืบทอดตำแหน่ง (Succession Plan Sub-Committee) ได้วางแผนและกำหนดรูปแบบการพัฒนาผู้สืบทอดตำแหน่ง โดยให้มีแผนการพัฒนาผู้สืบทอดตำแหน่งเป็นรายบุคคล (Individual Development Plan) เพื่อให้ผู้สืบทอดตำแหน่งมีศักยภาพครบถ้วนตามแนวทางที่บริษัทได้กำหนดไว้ โดยบริษัทได้กำหนดพนักงานผู้สืบทอดตำแหน่งงานที่สำคัญ และจัดทำแผนพัฒนาบุคคลดังกล่าวแล้วเสร็จและมีการปรับปรุงตามระยะเวลาที่เหมาะสม

การส่งผู้บริหารไปดำรงตำแหน่งกรรมการและ/หรือผู้บริหารบริษัทอื่น

บริษัทได้มีการจัดส่งผู้บริหารของบริษัทให้ไปดำรงตำแหน่งกรรมการและ/หรือกรรมการผู้จัดการและ/หรือผู้บริหารระดับสูง ในบริษัท เวสต์โคสต์ เอ็นจิเนียริง จำกัด และบริษัท ทำเรือประจวบ จำกัด ซึ่งเป็นบริษัทย่อย ในบริษัท เหล็กแผ่นรีดเย็นไทย จำกัด (มหาชน) ซึ่งเป็นกิจการที่ควบคุมร่วมกัน และในบริษัท เหล็กแผ่นเคลือบไทย จำกัด ซึ่งบริษัทถือหุ้นอยู่ โดยบริษัทมีการคิดค่าบริหารจัดการจากการส่งผู้บริหารไปดำรงตำแหน่งฯ จากบริษัทดังกล่าว ในอัตราที่ได้ตกลงกันระหว่างบริษัท

การดูแลเรื่องการใช้อข้อมูลภายใน

คณะกรรมการบริษัทได้กำกับดูแลเพื่อป้องกันการกระทำอันไม่เป็นธรรมเกี่ยวกับการซื้อขายหลักทรัพย์ของบริษัท ให้มีการถือปฏิบัติตามพระราชบัญญัติหลักทรัพย์และตลาดหลักทรัพย์ พ.ศ. 2535 อย่างเคร่งครัด โดยมีนโยบายในการกำกับดูแลและติดตามให้มีการปฏิบัติตามแนวปฏิบัติคณะกรรมการบริษัทว่าด้วยเรื่องการเก็บรักษาและป้องกันการใช้อข้อมูลภายใน เพื่อการซื้อหรือขายหลักทรัพย์ของบริษัท ที่ได้กำหนดให้ถือเป็นหน้าที่ของกรรมการและพนักงานทุกระดับชั้น ที่ได้รับทราบหรืออาจได้รับทราบข้อมูลภายในที่ยังไม่ได้เปิดเผยต่อสาธารณชนมิให้กระทำการใดๆ เกี่ยวกับการซื้อหรือขายหลักทรัพย์ของบริษัท ในขณะที่ยังครอบครองข้อมูลดังกล่าวอยู่ ซึ่งในระยะที่ผ่านมาบริษัทได้มีการปฏิบัติตามแนวปฏิบัติ ดังนี้

- กรรมการและพนักงานจะต้องไม่ใช้ข้อมูลภายในจากรายงานที่เกิดขึ้น หรือกำลังจะเกิดขึ้นในการดำเนินธุรกิจของบริษัท เพื่อประโยชน์ในการลงทุนสำหรับตนเองหรือผู้อื่น นอกจากนี้จะต้องไม่นำข้อมูลภายในดังกล่าวไปใช้ในการแนะนำการซื้อหรือขายหลักทรัพย์ของบริษัทด้วย

มีการสื่อสารให้ผู้ที่เกี่ยวข้องทุกฝ่ายได้ทราบถึงหน้าที่และการปฏิบัติตามแนวปฏิบัติว่าด้วยเรื่องการเก็บรักษาและป้องกันการใช้อข้อมูลภายในของบริษัท เพื่อการซื้อหรือขายหลักทรัพย์ของบริษัท

- ให้มีการรายงานการถือครองหลักทรัพย์ของบริษัท ภายใน 3 วันทำการนับจากวันที่ซื้อหรือขายหลักทรัพย์ของบริษัท โดย

- กรรมการและผู้บริหารตามประกาศคณะกรรมการกำกับหลักทรัพย์และตลาดหลักทรัพย์ ให้รายงานการถือครองหลักทรัพย์ของบริษัทโดยตรงต่อคณะกรรมการกำกับหลักทรัพย์และตลาดหลักทรัพย์ หรืออาจขอให้สำนักเลขาธิการบริษัท รายงานการถือครองหลักทรัพย์ต่อคณะกรรมการกำกับหลักทรัพย์และตลาดหลักทรัพย์แทนก็ได้

มีการรายงานให้ที่ประชุมคณะกรรมการบริษัททราบทุกครั้งตามวาระการประชุม ถึงการถือครองหลักทรัพย์ของกรรมการและผู้บริหารของบริษัท และเปิดเผยไปยังสำนักงานคณะกรรมการกำกับหลักทรัพย์และตลาดหลักทรัพย์ ตามหลักเกณฑ์ที่กำหนด

- ผู้บริหารอื่น นอกเหนือจากประกาศคณะกรรมการกำกับหลักทรัพย์และตลาดหลักทรัพย์ ให้แจ้งการถือครองหลักทรัพย์ของบริษัทต่อสำนักกฎหมายของบริษัท

มีการรายงานให้ที่ประชุมคณะกรรมการกำกับดูแลกิจการที่ดีทราบเป็นรายไตรมาส ถึงการถือครองหลักทรัพย์ของผู้บริหารอื่นของบริษัทนอกเหนือจากที่ประกาศคณะกรรมการ

กำกับหลักทรัพย์และตลาดหลักทรัพย์กำหนด ซึ่งเป็นไปตามแนวปฏิบัติคณะกรรมการบริษัทดังกล่าวข้างต้น

- กรรมการและพนักงานที่เป็นเจ้าของข้อมูลหรือครอบครองข้อมูลภายใน จะต้องดูแลรักษาข้อมูลภายในที่ยังไม่ได้เปิดเผยต่อสาธารณชนให้มีความรัดกุม และจำกัดการเข้าถึงข้อมูลที่ยังไม่ได้เปิดเผยต่อสาธารณชน โดยให้รับรู้เฉพาะผู้ที่เกี่ยวข้องและจำเป็นเท่านั้น รวมทั้งจะต้องไม่เปิดเผยข้อมูลภายในดังกล่าวต่อสาธารณชน ยกเว้นการปฏิบัติที่เป็นไปตามกฎหมาย หรือเป็นผู้มีอำนาจของบริษัท หรือเป็นผู้ได้รับมอบหมายจากผู้มีอำนาจของบริษัทให้เปิดเผยข้อมูลภายในหรือสามารถแสดงความคิดเห็นเกี่ยวกับข้อมูลภายในของบริษัทได้

- ระมัดระวังการใช้อข้อมูลภายในของบริษัท โดยการจำกัดการรับรู้ข้อมูลเฉพาะผู้บริหารและพนักงานที่เกี่ยวข้องในวงจำกัด โดยใช้หลัก Need-to-know Basis ให้มีการเก็บรักษาข้อมูลสำคัญของบริษัทก่อนเปิดเผยไปยังตลาดหลักทรัพย์แห่งประเทศไทย และเปิดเผยทันทีที่คณะกรรมการบริษัทมีมติในเรื่องดังกล่าว

- ควบคุมดูแลให้มีการเปิดเผยข้อมูลสำคัญของบริษัทอย่างเป็นทางการ โดยเปิดเผยผ่านตลาดหลักทรัพย์แห่งประเทศไทย ก่อนที่จะมีการเปิดเผยผ่านสื่ออื่นๆ ทั้งนี้ เพื่อให้ผู้ลงทุนทั่วไปได้รับทราบข้อมูลสารสนเทศของบริษัทอย่างเท่าเทียมกัน มิให้เกิดการได้เปรียบและเสียเปรียบระหว่างผู้ลงทุน รวมทั้งให้มีผู้รับผิดชอบโดยตรงในการเปิดเผยข้อมูลสารสนเทศของบริษัท หรือชี้แจงข้อเท็จจริงต่างๆ เพื่อความชัดเจนและป้องกันความคลาดเคลื่อน

การดำเนินงานด้านความปลอดภัย อาชีวอนามัย และสภาพแวดล้อมในการทำงาน

ในปี 2552 คณะกรรมการความปลอดภัย อาชีวอนามัย และสภาพแวดล้อมในการทำงานของบริษัท สหวิริยาสตีลอินดัสตรี จำกัด (มหาชน) ได้บริหารจัดการความปลอดภัยในโรงงานอย่างต่อเนื่อง โดยได้รับการสนับสนุนทรัพยากรทุกด้านจากคณะผู้บริหารระดับสูง คณะกรรมการความปลอดภัยฯ ได้กำกับดูแลและติดตามความคืบหน้าในการดำเนินงานตามแผนงานด้านความปลอดภัยและอาชีวอนามัยของบริษัทผ่านการประชุมรายเดือน นอกจากนี้ ได้สนับสนุนให้ทุกหน่วยงานมีการจัดตั้งคณะกรรมการความปลอดภัย อาชีวอนามัย และสภาพแวดล้อมในการทำงานประจำหน่วยงาน เพื่อเป็นแกนหลักในการดำเนินกิจกรรมด้านความปลอดภัยและอาชีวอนามัยของพนักงาน ตลอดจนพนักงานผู้รับเหมาของแต่ละฝ่ายงาน

นอกจากนี้ บริษัทยังได้มีการแต่งตั้งคณะทำงานย่อย เพื่อทำหน้าที่ขับเคลื่อนการป้องกัน และแก้ไขปัญหาด้านความปลอดภัย แยกตามลักษณะอันตรายและความเสี่ยงที่มีนัยสำคัญของบริษัท ด้วย ซึ่งประกอบด้วยคณะทำงานย่อยปรับปรุงแก้ไขปัญหาการใช้งานคอน คณะทำงานย่อยปรับปรุงแก้ไขปัญหาการจราจร คณะทำงานย่อยปรับปรุงแก้ไขปัญหาการเกิดเพลิงไหม้บริเวณเตาเผาเหล็ก ทั้งนี้ คณะทำงานย่อยทุกคณะ จะมีการจัดทำแผนงาน และรายงานผลการดำเนินการตามแผนงาน ต่อคณะกรรมการความปลอดภัยฯ ทุกเดือนเช่นเดียวกัน

ตามที่เครือสหวิริยา อำเภอบางสะพาน ได้รับความอนุเคราะห์จากคณะสาธารณสุขศาสตร์ มหาวิทยาลัยมหิดล นำโดยอาจารย์ ชมพูศักดิ์ พูลเกษ และคณะได้เข้าตรวจสอบและประเมินความเสี่ยงด้านอาชีวอนามัยในการดำเนินการของบริษัทในเครือสหวิริยา อำเภอบางสะพาน และจัดทำข้อเสนอแนะเพื่อการดำเนินการต่างๆ ในช่วงปี 2551 ต่อเนื่องถึงปี 2552 บริษัทได้นำผลการตรวจสอบและประเมินความเสี่ยงดังกล่าว รวมถึงข้อเสนอแนะในการดำเนินการมาพิจารณา และดำเนินการในส่วนที่เกี่ยวข้องกับบริษัท ได้แก่ การปรับปรุงการประเมินความเสี่ยงด้านความปลอดภัยและอาชีวอนามัย ให้ครอบคลุมทุกพื้นที่และกิจกรรมของบริษัท โดยเน้นส่วนที่มีความเสี่ยงเกี่ยวกับสุขภาพของพนักงานและชุมชนให้มากยิ่งขึ้น การปรับปรุงข้อกำหนดในการตรวจสุขภาพประจำปีของพนักงาน โดยปรับปรุงในส่วนการตรวจสุขภาพตามปัจจัยเสี่ยงให้มีความสอดคล้องกับความเสี่ยงของพนักงานแต่ละคนมากยิ่งขึ้น รวมถึงการปรับปรุงการเฝ้าระวังและตรวจติดตามคุณภาพอากาศและสภาพแวดล้อมในพื้นที่ทำงาน ให้มีความครอบคลุมและสอดคล้อง

ทุกหน่วยงาน จัดตั้งคณะกรรมการความปลอดภัย อาชีวอนามัย และสภาพแวดล้อมในการทำงาน

เพื่อเป็นแกนหลักในการดำเนินกิจกรรมด้านความปลอดภัย และอาชีวอนามัยอย่างต่อเนื่อง

กับปัจจัยเสี่ยงของพื้นที่นั้นๆ นอกจากนี้ บริษัทยังได้มีการพัฒนาระบบฐานข้อมูลในการจัดเก็บข้อมูลจากการดำเนินการข้างต้น เพื่อใช้เป็นข้อมูลพื้นฐานในการติดตามความเปลี่ยนแปลงในอนาคตอีกด้วย

สำหรับการตอบสนองเหตุฉุกเฉิน บริษัทได้แต่งตั้งคณะ

อนุกรรมการป้องกันอัคคีภัยและกู้ภัยฉุกเฉิน เพื่อทำหน้าที่รับผิดชอบ กำหนดแนวทางการตอบสนองเหตุฉุกเฉินต่างๆ ที่อาจเกิดขึ้น รวมถึงจัดทำแผนการตอบสนองเหตุฉุกเฉิน และควบคุมการฝึกซ้อมตามแผนดังกล่าว ในปัจจุบันบริษัทได้มีการกำหนดแผนการตอบสนองเหตุฉุกเฉิน ดังนี้

1. แผนการป้องกันและระงับอัคคีภัย
2. แผนปฏิบัติการฉุกเฉินภาวะน้ำท่วม
3. แผนปฏิบัติการฉุกเฉินประจำพื้นที่โรงเหล็กแผ่นล้างผิวและเคลือบน้ำมัน
 - การเตรียมความพร้อมและตอบสนองเหตุฉุกเฉินของหม้อต้มไอน้ำ
 - การเตรียมความพร้อมและตอบสนองเหตุต่อภาวะฉุกเฉินก๊าซ LPG รั่วไหล
 - การเตรียมความพร้อมและตอบสนองภาวะฉุกเฉินกรดรั่วไหล
4. แผนฉุกเฉินทางรังสี

ทั้งนี้ ในปี 2552 บริษัทได้ดำเนินการฝึกซ้อมแผนและการเตรียมความพร้อมดังกล่าวอย่างครบถ้วน นอกจากนี้ เพื่อการปรับปรุงหรือพัฒนาระบบการบริหารจัดการให้ดียิ่งขึ้นอย่างต่อเนื่อง สำนักความปลอดภัยและสิ่งแวดล้อม ได้มีการจัดทำแบบสำรวจความพึงพอใจและข้อเสนอแนะต่อระบบการบริหารจัดการด้านความปลอดภัย อาชีวอนามัย และสิ่งแวดล้อมของบริษัท ให้พนักงานทั้งองค์กรได้แสดงความคิดเห็น โดยข้อมูลดังกล่าวจะมีการสรุปเพื่อนำเสนอผู้บริหารในการประชุมทบทวนระบบการจัดการฯ โดยฝ่ายบริหารภายใต้ข้อกำหนดของระบบฯ เป็นประจำทุกปี

จากการดำเนินการที่กล่าวมาข้างต้น ส่งผลให้บริษัทได้รับการรับรองมาตรฐานตามระบบการบริหารจัดการความปลอดภัย อาชีวอนามัย และสภาพแวดล้อมในการทำงาน ระบบ TIS 18001 ตั้งแต่ปี 2544 จนถึงปัจจุบัน และระบบ OHSAS 18001:2007 ตั้งแต่เดือนพฤษภาคม 2551 จนถึงปัจจุบัน

การดำเนินงานด้านสิ่งแวดล้อม

บริษัทมีการจัดการด้านสิ่งแวดล้อม และการบริหารการใช้ทรัพยากร ตามระบบมาตรฐานการบริหารจัดการด้านสิ่งแวดล้อม ISO14001:2004 ซึ่งได้รับการรับรองอย่างต่อเนื่องมาจนถึงปัจจุบัน



การบริหารจัดการน้ำ บริษัทมีการดำเนินการบริหารจัดการน้ำตามข้อตกลงที่มีกับชุมชน คือ การไม่สูบน้ำมาใช้ในหน้าแล้ง โดยจะไม่สูบน้ำจากคลองบางสะพานในกรณีที่ระดับน้ำต่ำกว่า 2.2 เมตร ที่บริเวณสถานีสูบน้ำ โดยในปี 2552 บริษัทได้ปฏิบัติตามระเบียบดังกล่าวอย่างเคร่งครัด สำหรับน้ำเสียที่เกิดจากการอุปโภคบริโภคของพนักงานและกระบวนการผลิตจะถูกรวบรวมและนำไปบำบัดให้ได้ตามมาตรฐาน ก่อนนำกลับมาใช้ใหม่ทั้งหมด โดยไม่มีการระบายน้ำเสียออกสู่สาธารณะ (Zero discharge) เพื่อให้การใช้ทรัพยากรน้ำของบริษัทเกิดประโยชน์สูงสุด

การดูแลคุณภาพอากาศ บริษัทควบคุมการใช้น้ำมันเชื้อเพลิงชนิดก่ามะถันเจือปนต่ำ ไม่เกินร้อยละ 2 ซึ่งเป็นเชื้อเพลิงหลักใน

บริษัทจัดการด้านสิ่งแวดล้อมและบริหารการใช้ทรัพยากร

ตามมาตรฐานการบริหารจัดการด้านสิ่งแวดล้อม ISO14001:2004 ซึ่งได้รับการรับรองอย่างต่อเนื่องมาจนถึงปัจจุบัน

การผลิตอย่างเข้มงวด รวมถึงควบคุมอากาศเสียจากการเผาไหม้เชื้อเพลิง ด้วยระบบการควบคุมเตาเผาเหล็กแบบอัตโนมัติ ทำให้มีการเผาไหม้ที่ดีและประหยัดพลังงาน ลดการปลดปล่อยมลพิษอากาศออกสู่บรรยากาศ รวมถึงการติดตั้งระบบบำบัดอากาศใน



ระบบควบคุมต่างๆ เพื่อให้คุณภาพอากาศที่ระบายออกนอกโรงงานได้ตามที่มาตรฐานกำหนด

การจัดการด้านกากของเสีย บริษัทใช้กระบวนการควบคุมกากของเสียโดยเน้นการลดกากของเสียจากแหล่งกำเนิด และใช้ระบบการคัดแยกกากของเสียที่เกิดขึ้นจากต้นทางทั้งกากของเสียจากพนักงานและจากการผลิต บริษัทได้นำกากของเสียที่ผ่านการคัดแยกแล้วนั้น กำจัดด้วยวิธีการนำกลับมาใช้ใหม่หรือขายเพื่อนำไปเป็นวัตถุดิบในกระบวนการผลิตอื่นๆ ทดแทนการเผาหรือการฝังกลบ

นอกจากนี้ บริษัทได้มีการดำเนินการตรวจติดตามการระบายมลพิษและสภาพแวดล้อมในบรรยากาศและชุมชนอย่างสม่ำเสมอ โดยปฏิบัติตามมาตรการลดผลกระทบสิ่งแวดล้อม และมาตรการติดตามตรวจสอบคุณภาพสิ่งแวดล้อม ที่เสนอในรายงานการวิเคราะห์ผลกระทบสิ่งแวดล้อมอย่างเคร่งครัดและต่อเนื่อง ซึ่งผลการตรวจสอบในปี 2552 ไม่พบว่ามีค่าการตรวจวัดใดเกินมาตรฐาน ทั้งนี้ ผลการตรวจวัดและมาตรการดำเนินการต่างๆ บริษัทได้มีการรายงานและปรึกษารือกับหน่วยงานราชการที่กำกับดูแล รวมถึงหน่วยงานปกครองส่วนท้องถิ่นอย่างใกล้ชิด เพื่อให้มั่นใจได้ว่าการดำเนินการจัดการด้านสิ่งแวดล้อมของบริษัท

บริษัทลดการใช้พลังงานจากการผลิตเกิดเป็น

การลดการปล่อยก๊าซคาร์บอน-ไดออกไซด์ได้ถึง 2,752 ตัน (Ton CO₂)

จะอยู่ภายใต้การควบคุมและตรวจสอบจากหน่วยงานราชการและชุมชนอย่างเคร่งครัด

สำหรับการตรวจประเมินและตรวจสอบโรงงานจากหน่วยงานภายนอกนั้น บริษัทได้เข้าร่วมการตรวจประเมินตาม

โครงการธรรมาภิบาลสิ่งแวดล้อมของกรมโรงงานอุตสาหกรรมร่วมกับอุตสาหกรรม จังหวัดประจวบคีรีขันธ์ ซึ่งคณะกรรมการได้เข้าตรวจการบริหารจัดการด้านสิ่งแวดล้อม การปฏิบัติตามกฎหมายและกฎระเบียบที่เกี่ยวข้องของบริษัท รวมถึงได้เข้าร่วมตรวจสอบการดำเนินงานและพื้นที่โรงงานขณะปฏิบัติงานจริงร่วมกับตัวแทนชุมชน ผู้นำท้องถิ่น และหน่วยงานราชการที่เกี่ยวข้อง ซึ่งผลที่ได้รับ คือ บริษัทได้ผ่านเกณฑ์ประเมิน และได้รับประกาศนียบัตรธรรมาภิบาลสิ่งแวดล้อม ประจำปี 2552 จากกรมโรงงานอุตสาหกรรม ซึ่งแสดงให้เห็นถึงความมุ่งมั่นและความตั้งใจจริงในการควบคุมดูแลผลกระทบด้านสิ่งแวดล้อมของบริษัทเป็นอย่างดี

ในส่วนกิจกรรมการลดผลกระทบจากการเปลี่ยนแปลงสภาพภูมิอากาศประจำปี 2552 คณะทำงานบริหารจัดการเพื่อลดการเปลี่ยนแปลงสภาพภูมิอากาศซึ่งเป็นคณะทำงานหลัก ได้มีการดำเนินกิจกรรมผ่านหน่วยงานต่างๆ เช่น โครงการลดการสูญเสียพลังงานของระบบ Descaling System โครงการติดตั้งระบบควบคุมความเร็ว Motor Pump CP002 D โครงการติดตั้ง Dry Diaphragm Furnace 2 และโครงการใช้พลังงานไอน้ำที่สายการผลิตเหล็กแผ่นล้างผิวและเคลือบน้ำมัน ทั้งนี้ จากการดำเนินกิจกรรมดังกล่าว ส่งผลให้บริษัทลดการใช้พลังงานจากการผลิตคิดเป็นการลดการปล่อยก๊าซคาร์บอนไดออกไซด์ได้ถึง 2,752 ตันคาร์บอนไดออกไซด์ (Ton CO₂)

การดำเนินงานด้านความรับผิดชอบต่อสังคมและแรงงานตามระบบมาตรฐานแรงงานไทย (มรท. 8001-2546)

ด้วยการดำเนินงานต่อเนื่องจากการวางรากฐานของระบบมาตรฐานแรงงานไทยในปี 2551 จนถึงปี 2552 บริษัทได้มุ่งพัฒนาปรับปรุงกระบวนการดำเนินงานเพื่อให้เกิดความยั่งยืนของระบบอย่างแท้จริง จึงมีวางแผนงาน และมีดำเนินงานตามแผนถึง 6 แผนงาน ประกอบด้วย แผนการปรับปรุงสวัสดิการ แผนการปรับปรุงด้านแรงงาน แผนการสื่อสาร ประชาสัมพันธ์ แผนการฝึกอบรม แผนการตรวจติดตาม และแผนการประเมินผู้ส่งมอบ/ผู้รับเหมาช่วง ซึ่งบริษัทได้มอบหมายให้คณะกรรมการมาตรฐานแรงงานไทยของบริษัทเป็นผู้รับผิดชอบ จากการดำเนินงานอย่างแข็งขันของทีมงาน พร้อมทั้งได้รับความร่วมมือจากทุกภาคส่วนในองค์กร จึงทำให้สามารถดำเนินการตามแผนงานสำเร็จลุล่วงเป็นอย่างดี

มุ่งเน้นการสร้างแรงงานสัมพันธ์ โดยการสื่อสารแบบสองทาง

นำมาสู่การปรับปรุงในทุกด้าน และส่งผลให้บริษัทได้รับการรับรองระบบมาตรฐานแรงงานไทย (มรท. 8001-2546) ระดับสมบูรณ์

ทั้งนี้ ในปี 2552 บริษัทได้มุ่งเน้นการสร้างแรงงานสัมพันธ์ การสื่อสารหลากหลายช่องทาง ให้ถึงทุกกลุ่มเป้าหมาย โดยเน้นการสื่อสารแบบสองทางเพื่อรับฟังความคิดเห็นของพนักงานในด้านต่างๆ จนนำมาสู่การปรับปรุงกระบวนการทำงาน การปรับปรุงสวัสดิการความเป็นอยู่ของพนักงาน

ที่ดีขึ้น รวมถึงการดูแลด้านความปลอดภัย อาชีวอนามัย และสภาพแวดล้อมในการทำงานของพนักงานอย่างทั่วถึง ซึ่งการดำเนินการดังกล่าวได้รับการสนับสนุนด้านทรัพยากรจากฝ่ายบริหาร และความร่วมมือที่ดีจากฝ่ายจัดการ ส่งผลให้บริษัทได้รับการรับรองระบบมาตรฐานแรงงานไทย (มรท. 8001-2546) ระดับสมบูรณ์ เมื่อวันที่ 25 สิงหาคม 2552 จากกรมสวัสดิการ และคุ้มครองแรงงาน กระทรวงแรงงาน



ความรับผิดชอบต่อชุมชนและสังคม

ร่วมรับผิดชอบต่อสังคม

“สร้างผลตอบแทน สร้างความเข้มแข็ง”

บริษัท สหวิริยาสตีลอินดัสตรี จำกัด (มหาชน) ได้ดำเนินกิจกรรมความรับผิดชอบต่อชุมชนและสังคมอย่างต่อเนื่อง นอกเหนือจากการดำเนินธุรกิจให้ประสบความสำเร็จโดยยึดหลักธรรมาภิบาลที่ดี และได้ริเริ่มโครงการใหม่ๆ ตามแนวทางแห่งการพัฒนาที่ยั่งยืน ที่มุ่งเน้นการส่งเสริมและพัฒนาสำหรับผู้ด้อยโอกาสในสังคม และกิจกรรมชุมชนแบบมีส่วนร่วมจากทุกภาคส่วน ทั้งบริษัท พนักงาน ประชาชนในชุมชน และหน่วยงานที่เกี่ยวข้อง ผ่านรูปแบบกิจกรรมต่างๆ ในด้านการพัฒนาการศึกษา จิตอาสาของเอสเอสไอในนาม “เอสเอสไออาสา” ร่วมส่งเสริมดูแลและรักษาสิ่งแวดล้อม พัฒนาอาชีพ ส่งเสริมสุขภาพและอนามัยที่ดี ร่วมดูแลทำนุบำรุงศาสนาและวัฒนธรรมกว่า 30 โครงการ ซึ่งแสดงให้เห็นถึงเจตจำนงอันแน่วแน่ของการเป็นพลเมืองที่ดีและได้รับความไว้วางใจจากชาวบางสะพานและผู้มีส่วนได้เสีย ด้วยมุ่งหวังที่จะสร้างความแข็งแกร่งให้กับชุมชนและสังคมในการดำเนินชีวิตได้อย่างมีความสุข นอกจากนี้ ในปี 2553 - 2555 บริษัทได้ประกาศวิสัยทัศน์และพันธกิจ “สร้างสรรค์นวัตกรรมผลิตภัณฑ์เหล็กและบริการที่มีมูลค่าเพิ่มกับลูกค้า สร้างกำไรสม่ำเสมอ สร้างผลตอบแทนแก่ผู้มีส่วนได้เสียอย่างยั่งยืน” ที่ยังคงเน้นย้ำเจตนารมณ์ในการร่วมรับผิดชอบต่อสังคมอย่างแน่วแน่อีกด้วย

สร้างความเข้มแข็งให้กับสังคม-ผู้ด้อยโอกาส

- กิจกรรมเดินวิ่งการกุศล Thailand Iron Man Mini Marathon 2009 โดยความร่วมมือกับผู้ประกอบการอุตสาหกรรมเหล็กอีก 3 รายเพื่อนำเงินรายได้กว่า 1.9 ล้านบาทไปช่วยเหลือและสนับสนุนกิจกรรมขององค์กร มูลนิธิที่ทำงานช่วยเหลือผู้ด้อยโอกาสและผู้พิการ 18 แห่ง กิจกรรมนี้พัฒนามาจากกิจกรรม “SSI Mini Marathon 2008”

- โครงการเอสเอสไอสร้างครูพระดาบส เป็นโครงการสนับสนุนทุนการศึกษาแก่ศิษย์พระดาบสที่สำเร็จการศึกษาแล้วได้รับการศึกษาต่อในระดับสูงเพื่อนำความรู้ที่ได้มาถ่ายทอดและสร้างประโยชน์ให้กับมูลนิธิทั้งในรูปแบบของการเป็นครูผู้สอนหรือหัวหน้าหน่วยงานในการสร้างศิษย์รุ่นต่อไป

- โครงการเกษตรสมัยใหม่เอสเอสไอร่วมใจราชประชานุเคราะห์ โดยมุ่งหวังให้นักเรียนโรงเรียนราชประชานุเคราะห์ได้เรียนรู้เทคโนโลยีการเกษตรสมัยใหม่ปลูกพืชแบบไร้ดินจากการปฏิบัติ

สร้างสรรค์นวัตกรรมผลิตภัณฑ์เหล็กและบริการที่มีมูลค่าเพิ่มกับลูกค้า สร้างกำไรสม่ำเสมอ สร้างผลตอบแทนแก่ผู้มีส่วนได้เสียอย่างยั่งยืน

วิสัยทัศน์และพันธกิจของเอสเอสไอ ก็ยังคงเน้นย้ำเจตนารมณ์ในการร่วมรับผิดชอบต่อสังคมอย่างแน่วแน่

- โครงการ “เอสเอสไออาสา” ในรูปแบบจิตอาสาพนักงาน เป็นกิจกรรมที่ให้พนักงานและผู้บริหารของบริษัท ร่วมทำกิจกรรมและดำเนินการช่วยเหลือสังคมชุมชนในเขตอำเภอบางสะพาน

งานจริง เพื่อให้สามารถนำไปใช้ประโยชน์ต่อการดำเนินชีวิตในอนาคต และสามารถพัฒนาเป็นโครงการอาหารกลางวันสำหรับเด็กนักเรียน โครงการเสริมรายได้ให้กับทางโรงเรียน ตลอดจนเป็นต้นแบบการเกษตรสมัยใหม่ให้กับชาวบ้านในชุมชนท้องถิ่น โดยในปี 2552 นี้บริษัทได้รับความอนุเคราะห์จากมูลนิธิราชประชานุเคราะห์ ในพระบรมราชูปถัมภ์ให้ดำเนินกิจกรรมปลูกพืชไร้ดินให้แก่โรงเรียนราชประชานุเคราะห์ 20 จังหวัดชุมพร



เพื่อสร้างความภูมิใจในตนเองให้กับพนักงาน โดยในปี 2552 ที่ผ่านมามีพนักงานได้อาสาทำงานเพื่อชุมชนและสังคมคิดเป็น 8,540 ชั่วโมงงาน

- โครงการศิลปะสานฝันปันน้ำใจ เอสเอสไอชวนน้องรักษ์น้ำ เป็นกิจกรรมที่จัดขึ้นสำหรับเด็กด้อยโอกาสและเด็กที่ประสบปัญหาทางสังคม ให้เด็กได้เรียนรู้และฝึกทักษะการวาดภาพจากศิลปะทางด้านศิลปะ ใช้จินตนาการสร้างผลงานของตนเอง อันเป็นแนวทางหนึ่งของศาสตร์แห่งศิลปะบำบัด (Art Therapy)

- “เยี่ยมเยียนผู้ประสบภัยสึนามิ บ้านน้ำเค็ม” โดย บริษัท ร่วมกับเครือสหวิริยา จะจัดขึ้นเพื่อสร้างขวัญและกำลังใจให้ครอบครัวผู้ประสบภัย และให้การช่วยเหลือเพิ่มเติม ด้วยการมอบเงินสมทบทุนธนาคารหมู่บ้าน ซึ่งบริษัทเคยมอบเงิน 6 ล้านบาท ให้ความช่วยเหลือเมื่อเดือนธันวาคม 2548

พัฒนาเหล็กเพื่อยกระดับมาตรฐานการใช้ชีวิต

- โครงการประกวดออกแบบบ้านเหล็ก “SSI Steel House Contest 2008” บริษัทได้ร่วมมือกับสถาบันเหล็กและเหล็กกล้าแห่งประเทศไทย และสมาคมที่เกี่ยวข้องดำเนินโครงการนี้ เพื่อยก

ระดับวัตถุดิบ “เหล็ก” ให้เป็นวัสดุในการก่อสร้างที่ปลอดภัย กระตุ้นวงการออกแบบในการตื่นตัวและใช้เหล็กในการออกแบบ การสร้างองค์ความรู้ของนวัตกรรมในการออกแบบและก่อสร้างด้วยเหล็ก สร้างชุมชนของคนในแวดวงที่เกี่ยวข้อง

- สนับสนุนนักโลหวิทยาอดเยี่ยม ในงานประชุมวิชาการทางโลหวิทยาแห่งประเทศไทย ครั้งที่ 2 เพื่อสนับสนุนการวิจัย การพัฒนาองค์ความรู้ใหม่ ให้เกิดขึ้นในวงการอุตสาหกรรม

ส่งเสริมคุณภาพชีวิตและสิ่งแวดล้อม

- กิจกรรม ตามรอยแม่ ดูแลทะเลไทย : เหล็กไทยร่วมใจ รักษ์สิ่งแวดล้อมอนุรักษ์สิ่งแวดล้อมและฟื้นฟูทรัพยากรธรรมชาติทางทะเล โดยอาศัยวัสดุจากอุตสาหกรรมเหล็กในการเพิ่มพื้นที่อยู่อาศัยให้กับสัตว์น้ำ

- สนับสนุนโครงการ “แทนคุณแผ่นดิน” เพื่อรณรงค์และส่งเสริมให้เกิดการทำมาดีในสังคมอย่างต่อเนื่อง พร้อมทั้งมอบรางวัลแด่บุคคลที่ทำมาดีจากหลากหลายสาขาอาชีพทั่วประเทศ เพื่อเป็นแบบอย่างแก่ประชาชนทั่วไป

ร่วมรับผิดชอบชุมชน “คุณภาพชีวิตที่ดี เพื่อชุมชนยั่งยืน”

เอสเอสไอได้ดำเนินกิจกรรมโครงการพัฒนาชุมชนแบบมีส่วนร่วมจากทุกภาคส่วน ทั้งบริษัท พนักงาน ประชาชนในชุมชน และหน่วยงานที่เกี่ยวข้อง ผ่านรูปแบบกิจกรรมต่างๆ ในด้านการพัฒนาการศึกษา จิตอาสาของพนักงานในนาม “เอสเอสไออาสา” การส่งเสริมดูแลและรักษาสิ่งแวดล้อม การพัฒนาอาชีพ การส่งเสริมสุขภาพและอนามัยที่ดี การร่วมดูแลทำนุบำรุงศาสนาและวัฒนธรรม 37 โครงการ ซึ่งแสดงให้เห็นถึงเจตจำนงอันแน่วแน่ของการเป็นพลเมืองที่ดีและได้รับความไว้วางใจจากชาวบางสะพานและผู้มีส่วนได้เสีย ด้วยมุ่งหวังที่จะสร้างความแข็งแกร่งให้กับชุมชนและสังคมในการดำเนินชีวิตได้อย่างมีความสุข

ร่วมพัฒนาเพื่อยกระดับคุณภาพการศึกษาชุมชน

บริษัทได้มีส่วนร่วมในการพัฒนาคุณภาพการศึกษาของอำเภอบางสะพาน และพื้นที่ใกล้เคียงครบถ้วนในสามมิติ คือ การพัฒนาครู นักเรียน และสถานศึกษา เพื่อให้เยาวชนที่บางสะพานมีโอกาสทางการศึกษาใกล้เคียงเขตเมืองใหญ่



- โครงการพัฒนาความรู้ข้าราชการครูและบุคลากรทางการศึกษา โดยร่วมมือกับสำนักงานเขตพื้นที่การศึกษาประจวบคีรีขันธ์ เขต 1 จัดโครงการสัมมนาความรู้ในหัวข้อสำคัญต่างๆ อย่างต่อเนื่อง

- มอบทุนการศึกษาแก่นักเรียนในชุมชน บริษัทและเครือสหวิริยาได้มอบทุนการศึกษาให้แก่เด็กนักเรียนโรงเรียนในเขตบางสะพาน ตั้งแต่ระดับประถมศึกษาถึงระดับมัธยมศึกษาต่อเนื่องทุกปี ในปีที่ผ่านมาได้มอบทุนให้แก่เด็กนักเรียนจำนวน 15 โรงเรียน รวม 225 ทุน และทุนเรียนต่อระดับปริญญาตรีแบบต่อเนื่องจนจบอีกปีละ 6 คน

- โครงการสนับสนุนการเรียนการสอนของโรงเรียนบางสะพานวิทยา ตามโครงการหนึ่งโรงเรียนหนึ่งอำเภอในพื้นที่

เอสเอสไอ ได้ดำเนินกิจกรรม โครงการพัฒนา ชุมชนแบบ มีส่วนร่วม จากทุกภาคส่วน กับบริษัท พนักงาน ประชาชนในชุมชน และหน่วยงาน ที่เกี่ยวข้อง ผ่านรูปแบบ กิจกรรมต่างๆ

37 โครงการ ด้วยมุ่งหวังที่จะสร้างความแข็งแกร่งให้กับชุมชนและสังคมในการดำเนินชีวิตได้อย่างมีความสุข

- โครงการสนับสนุนทุนอุดหนุนโครงการสอนสองภาษา ครูพิเศษสำหรับนักเรียนระดับอนุบาล ครูพิเศษสอนภาษาอังกฤษและดนตรี ให้แก่โรงเรียนในชุมชน

- โครงการประกวดวาดภาพชิงทุนการศึกษาประจำปี โดยจัดการประกวดวาดภาพศิลปะเด็กประจำปี ซึ่งจัดต่อเนื่องมาตั้งแต่ปี 2547 จนถึงปี 2552 ให้กับนักเรียนทุกระดับชั้นในเขตบางสะพาน ผลงานของเยาวชนเหล่านี้จำนวนหนึ่งได้ถูกคัดเลือกส่งประกวดต่อในระดับนานาชาติต่อไป

- โครงการแปลงเกษตรอินทรีย์แบบใช้วัสดุปลูกแทนดิน (Substrate Culture) เพื่อให้โรงเรียนและชุมชนมีแหล่งเรียนรู้ มีทักษะประสบการณ์การทำงานเกษตรอินทรีย์ ในรูปแบบใหม่ๆ และได้ผลผลิตปลอดสารพิษสำหรับนำมาบริโภคเป็นอาหารกลางวัน ภายในโรงเรียน ส่วนที่เหลือนำไปจำหน่ายสร้างรายได้ให้กับโรงเรียน เพื่อนำไปเป็นต้นทุนในการผลิตอย่างยั่งยืนต่อไป

- โครงการ TO BE ENGINEER จัดโครงการสร้างเสริมประสบการณ์วิศวกรรมเยาว์ ให้นักเรียนได้เรียนรู้อุตสาหกรรมหลัก และความรู้ที่เกี่ยวข้อง

- โครงการสหวิทยาข้ามเมอร์แคมป์โดยรับสมัครเยาวชน ระดับชั้นประถมศึกษาปีที่ 4 - 6 ที่สนใจ เพื่อร่วมกิจกรรมค่ายความรู้ ในช่วงปิดภาคการศึกษา เพื่อเพิ่มพูนความรู้ผ่านทักษะกระบวนการเรียนรู้จากภาคทฤษฎีและภาคปฏิบัติ

- โครงการค่ายภาษาอังกฤษเยาวชนบางสะพานหรือ SSI ENGLISH CAMP

- โครงการส่งเสริมคนเก่งบางสะพานสู่ความเป็นเลิศ หรือโครงการคณิตคิดประลอง “เครือข่ายวิริยา ชาเลนจ์ ครั้งที่ 1” โดยผู้ชนะการแข่งขันเป็นตัวแทนของอำเภอบางสะพานในการแข่งขันคณิตคิดประลองระดับประเทศต่อไป



พัฒนาอาชีพเพื่อความเข้มแข็งของเศรษฐกิจครัวเรือน

20 ปีที่บริษัทเข้าไปดำเนินอุตสาหกรรมในเขตอำเภอบางสะพาน ซึ่งเป็นพื้นที่ที่มีการประกอบอาชีพเกษตรกรรมเป็นหลัก

บริษัทได้ดำเนินโครงการส่งเสริมการพัฒนาการเกษตรเพื่อเพิ่มรายได้ให้แก่กลุ่มเกษตรกรท้องถิ่นและกลุ่มแม่บ้าน ได้แก่

- โครงการ “ธนาคารปุ๋ยอินทรีย์ ก้าวอย่าง ยั่งยืน” โดยเป็นการคัดเลือกกลุ่มเกษตรกรในเขตอำเภอบางสะพานเข้าร่วมโครงการทำการผลิตปุ๋ยอินทรีย์ ด้วยเงินสนับสนุนจากทางบริษัท ภายหลังจากจำหน่ายให้กับเกษตรกรก็จะนำกำไรส่วนหนึ่งสะสมไว้ ส่วนที่เหลือนำมาเป็นเงินทุนหมุนเวียนในการผลิตครั้งต่อไปอย่างต่อเนื่อง โครงการดังกล่าวพัฒนามาจากโครงการส่งเสริมการผลิตปุ๋ยอินทรีย์ในรูปแบบสหกรณ์ที่ได้ดำเนินการมาหลายปี

- โครงการพัฒนาความรู้เทคโนโลยีการเกษตร การเสริมความรู้ด้านเทคโนโลยีการเกษตรเพื่อการเพิ่มรายได้ โดยร่วมมือกับสำนักงานเกษตรอำเภอ สำนักงานพัฒนาที่ดินอำเภอ จัดอบรมเสริมความรู้ด้านให้เกษตรกรได้พัฒนาการผลิตและเพิ่มรายได้ในอาชีพ

- การร่วมพัฒนาปรับปรุงหมู่บ้านสายเพชร ซึ่งเป็นหมู่บ้านตัวอย่างในการบริหารจัดการด้านการเกษตรตามแนวเศรษฐกิจ





พอเพียงและผลิตพืชปลอดภัยจากสารพิษ ให้เป็นแหล่งเรียนรู้และศึกษาดูงานของเกษตรกรในพื้นที่และประชาชนทั่วไป

- สนับสนุนการประกอบอาชีพเสริมรายได้ของกลุ่มผู้ผลิตสินค้าชุมชนในพื้นที่อำเภอบางสะพานด้วยการรับซื้อผลิตภัณฑ์ดอกไม้ประดิษฐ์จากดินญี่ปุ่น จากกลุ่มอาชีพสตรีบ้านปอแดง สำหรับใช้เป็นของขวัญมอบให้แก่ลูกค้าและบุคคลในหน่วยงานต่างๆ

ดูแลรักษาและพัฒนาคุณภาพสิ่งแวดล้อม

บริษัทให้ความสำคัญเป็นอย่างมากต่อความรับผิดชอบต่อสิ่งแวดล้อมและทรัพยากรธรรมชาติ ซึ่งนอกจากการควบคุมดูแลกระบวนการผลิต ยังได้ร่วมมือกับหน่วยงานที่เกี่ยวข้องในการดำเนินกิจกรรมรณรงค์ และส่งเสริมคุณภาพสิ่งแวดล้อมอย่างต่อเนื่อง โดยในปี 2551 บริษัทได้รับรางวัลอุตสาหกรรมดีเด่น ประเภทการรักษาคุณภาพสิ่งแวดล้อม จาก ฯพณฯ นายกรัฐมนตรี อีกด้วย

- โครงการพัฒนาป่าชายเลนแม่รำพึง บริษัทร่วมมือกับสถานศึกษาที่อยู่รอบวนอุทยานแม่รำพึงจัดโครงการปลูกป่าชายเลน โดยจัดเป็นส่วนหนึ่งในวิชาการเรียนด้านสิ่งแวดล้อม สร้างจิตสำนึกหวงแหนรักษาและร่วมกันเป็นเจ้าของป่าอย่างเป็นรูปธรรม



- โครงการเอสเอสไอรักษ์ชายหาด เป็นกิจกรรมร่วมแรงร่วมใจกันของพนักงานบริษัท และในเครือสหวิริยา ในการทำความสะอาดเก็บขยะชายหาดบางสะพานตลอดแนวเป็นประจำทุกปี

- โครงการค่ายครูเทคโนโลยีสะอาด เป็นโครงการสิ่งแวดล้อมที่ส่งเสริมให้รู้จักการใช้เทคโนโลยีสะอาดนำมาประยุกต์ใช้ภายในโรงเรียนและชุมชน

- โครงการค่ายนักอนุรักษ์รุ่นเยาว์ โดยความร่วมมือกับกลุ่มครูผู้สอนวิชาวิทยาศาสตร์ในเขตบางสะพานให้ความรู้กับตัวแทนนักเรียน ในเรื่องสิ่งแวดล้อมทางธรรมชาติเชิงวิทยาศาสตร์การอนุรักษ์

- โครงการธนาคารขยะเอสเอสไอสำหรับสถานศึกษาที่มีความพร้อมในการเข้าร่วม โดยมีวัตถุประสงค์ เพื่อให้เยาวชนในท้องถิ่นมีความเข้าใจและแยกประเภทขยะได้อย่างถูกต้อง กิจกรรมดังกล่าวเป็นการต่อยอดจากโครงการครูเทคโนโลยีสะอาด

ส่งเสริมสังคม-จรรโลงวัฒนธรรมและศาสนา

สังคมชุมชนบางสะพานเป็นชุมชนที่มีเอกลักษณ์โดดเด่น อาศัยอยู่ร่วมกันด้วยความถ้อยทีถ้อยอาศัยบนพื้นฐานวัฒนธรรมประเพณี

อันดิงามตลอดมา ในฐานะพลเมืองที่ดีของสังคมบางสะพาน บริษัท จึงให้ความร่วมมือและสนับสนุนช่วยเหลือกลุ่มต่างๆ ในชุมชนที่ได้ ได้รับความเดือดร้อน และดำรงไว้ซึ่งศาสนาและวัฒนธรรมไทยที่ดงาม ได้แก่

- การช่วยบรรเทาสาธารณภัยและภัยทางธรรมชาติ ในปี 2551 ได้เกิดอุทกภัยและสร้างความเดือดร้อนแก่ประชาชนชาว บางสะพาน บริษัทได้ร่วมกับเครือข่ายอาสาสมัครกู้ภัยและ เครื่องอุปโภคบริโภคเข้าช่วยเหลือประชาชนที่ได้รับความเดือดร้อน
- การสนับสนุนด้านศาสนาและวัฒนธรรมโดยได้สนับสนุน การบูรณะศาสนสถานและสร้างโบสถ์ให้กับวัดในชุมชน ร่วมกิจกรรม ศาสนาและประเพณีสำคัญในท้องถิ่นต่อเนื่อง ส่งเสริมกิจกรรม ต่างๆ ที่สร้างคุณค่าทางศาสนาและจารีตประเพณีไทย
- การสนับสนุนงบประมาณให้แก่หน่วยงานในท้องถิ่นเพื่อ การพัฒนาชุมชน อาทิ สนับสนุนเตียงรับบริจาคโลหิตให้กับหน่วย กาศาต กิจกรรมวันลอยกระทง งานอเนกซึ่งบางสะพาน งานส่งเสริม การท่องเที่ยวบางสะพาน
- โครงการให้ความรู้การดูแลสุขภาพกลุ่มประชาชนเขต อำเภอบางสะพาน ให้แก่กลุ่มผู้สูงอายุ กลุ่มวัยรุ่น และกลุ่มวัยทอง

สนับสนุนการกีฬาเพื่อคนในชุมชนเชิงแกร่ง

กีฬาไม่เพียงแต่ช่วยให้ร่างกายสมบูรณ์แข็งแรงยังช่วยเสริม สร้างทัศนคติและจิตใจที่ดีงาม บริษัทจึงส่งเสริมการจัดกิจกรรม กีฬาทั้งในหมู่พนักงาน นักเรียน และประชาชนรอบโรงงานอย่าง ต่อเนื่อง ได้แก่

- จัดแข่งขันกีฬาภายในพนักงานประจำปี การแข่งขันกีฬา ตามฤดูกาล เพื่อเสริมสร้างสุขภาพอนามัยที่ดีและเสริมสร้างจิต วิญญาณของการร่วมแรงร่วมใจ

• จัดแข่งกีฬาระหว่างพนักงานบริษัทกับเจ้าหน้าที่หน่วยงาน ในท้องถิ่นอย่างต่อเนื่อง เพื่อเสริมสร้างความสามัคคีความเป็นอัน หนึ่งอันเดียวกับชุมชนรอบโรงงาน

• สนับสนุนการจัดกีฬานักเรียนท้องถิ่น กีฬาเยาวชนชาวชน “บางสะพานเกมส์” บริษัทได้ให้การสนับสนุนการแข่งขันกีฬา ประจำปีของนักเรียนบางสะพานประจำปี

ตลอดระยะเวลา 20 ปีที่ผ่านมาเป็นที่ประจักษ์ชัดว่า บริษัท ได้ดำเนินกิจกรรมเพื่อสังคมและชุมชนมาอย่างยาวนาน และพัฒนา ต่อเนื่อง เช่นเดียวกันกับพันธกิจในการสร้างความแข็งแกร่งให้ กับกิจการ และได้นำองค์ความรู้ที่เกิดขึ้นใหม่ๆ ทั้งที่เกิดขึ้นจาก ประสบการณ์ในการทำงานจากภายในองค์กรและภายนอกมา ประยุกต์ใช้ขยายผลอย่างต่อเนื่องไม่สิ้นสุด เพื่อเป็นส่วนหนึ่งในการ สร้างเสริมสังคมตั้งแต่ระดับชุมชนตลอดไปจนถึงประเทศชาติให้ แข็งแกร่งสืบต่อไป



Strength to Move Forward

>>	<i>Other Relevant Information</i>	070	ข้อมูลทั่วไป
		072	รายละเอียดของคณะกรรมการและผู้บริหาร
		086	การถือหุ้นของคณะกรรมการและผู้บริหาร
		087	ค่าตอบแทนกรรมการและผู้บริหาร และผู้สอบบัญชี
		092	นโยบายการจ่ายเงินปันผล
		093	ผู้ถือหุ้นรายใหญ่
		094	บุคคลที่อาจมีความขัดแย้งและรายการระหว่างกัน
		096	บุคคลอ้างอิงอื่นๆ

ข้อมูลทั่วไป

ชื่อ ที่ตั้งสำนักงาน ประเภทธุรกิจ

ชื่อบริษัท	: บริษัท สหวิริยาสตีลอินดัสตรี จำกัด (มหาชน) SAHAVIRIYA STEEL INDUSTRIES PUBLIC COMPANY LIMITED
ชื่อย่อ	: เอสเอสไอ SSI
เลขทะเบียนบริษัท	: 0107537000688
Web Site	: http://www.ssi-steel.com
ประเภทธุรกิจ	: ผลิตและจำหน่ายเหล็กแผ่นรีดร้อนชนิดม้วนด้วยกำลังการผลิตสูงสุด 4 ล้านตันต่อปี และเหล็กแผ่นรีดร้อนชนิดม้วนประเภทล่างผิวและเคลือบน้ำมัน ด้วยกำลังการผลิตสูงสุด 1 ล้านตันต่อปี โดยได้รับส่งเสริมการลงทุนจากสำนักงานคณะกรรมการส่งเสริมการลงทุน
ที่ตั้งสำนักงาน	
สำนักงานใหญ่	: เลขที่ 28/1 อาคารประภาวิทย์ ชั้น 2 - 3 ถนนสุรศักดิ์ แขวงสีลม เขตบางรัก กรุงเทพมหานคร 10500 โทรศัพท์ 0-2238-3063-82 โทรสาร 0-2236-8890, 0-2236-8892
สำนักงานโรงงาน	: เลขที่ 9 หมู่ที่ 7 ถนนบ้านกลางนา - ยายพลอย ตำบลแม่รำพึง อำเภอบางสะพาน จังหวัดประจวบคีรีขันธ์ 77140 โทรศัพท์ 0-3269-1403-5, 0-3269-1412-5, 0-3269-1419-20 โทรสาร 0-3269-1416, 0-3269-1421

จำนวนและชนิดของหุ้นที่จำหน่ายได้แล้วทั้งหมดของบริษัท

ทุนจดทะเบียน	จำนวน	13,101,500,000	บาท
แบ่งออกเป็นหุ้นสามัญ	จำนวน	13,101,500,000	หุ้น
มูลค่าที่ตราไว้หุ้นละ		1	บาท
ทุนชำระแล้ว	จำนวน	13,101,280,000	บาท
แบ่งออกเป็นหุ้นสามัญ	จำนวน	13,101,280,000	หุ้น
มูลค่าที่ตราไว้หุ้นละ		1	บาท

ชื่อ สถานที่ตั้งสำนักงานใหญ่ ประเภทธุรกิจ จำนวนและชนิดของหุ้นที่จำหน่ายได้แล้วทั้งหมดของนิติบุคคล
ที่บริษัทถือหุ้นตั้งแต่ร้อยละ 10 ขึ้นไปของจำนวนหุ้นที่จำหน่ายได้แล้วทั้งหมดของนิติบุคคลนั้น

ชื่อและสถานที่ตั้งสำนักงานใหญ่ ของนิติบุคคล	ประเภทธุรกิจ	ทุนจดทะเบียน (บาท)	มูลค่าที่ตราไว้ หุ้นละ (บาท)	จำนวนหุ้นสามัญ ที่จำหน่ายได้แล้ว (หุ้น)	อัตราส่วน จำนวนหุ้นที่ถือ (%)
บริษัท เวสทีโคสท์ เอ็นจิเนียริง จำกัด 28/1 อาคารประกายวิทย์ ชั้น 3 ถนนสุรศักดิ์ แขวงสีลม เขตบางรัก กรุงเทพมหานคร 10500 โทรศัพท์ 0-2238-3063-82 โทรสาร 0-2236-8890, 0-2236-8892	ให้บริการงานซ่อมบำรุง งานออกแบบ และงานควบคุม ทางด้านวิศวกรรม	75,000,000	10	7,500,000	99.99
บริษัท ท่าเรือประจวบ จำกัด 28/1 อาคารประกายวิทย์ ชั้น 6 ถนนสุรศักดิ์ แขวงสีลม เขตบางรัก กรุงเทพมหานคร 10500 โทรศัพท์ 0-2630-0323-32 โทรสาร 0-2236-7046, 0-2236-7057	กิจการเดินเรือ ที่ใช้กำลังสูง กิจการขนถ่ายสินค้า สำหรับเรือเดินทะเล	400,000,000	10	40,000,000	51
บริษัท เหล็กแผ่นรีดเย็นไทย จำกัด (มหาชน) 28/1 อาคารประกายวิทย์ ชั้น 5 ถนนสุรศักดิ์ แขวงสีลม เขตบางรัก กรุงเทพมหานคร 10500 โทรศัพท์ 0-2630-0300 โทรสาร 0-2630-0320-2	ผลิตเหล็กแผ่น รีดเย็นชนิดม้วน	10,703,000,000	10	1,070,300,000	50.15

ประวัติคณะกรรมการบริษัท

1. นายมารวย ผนุงสิทธ์

ประธานกรรมการบริษัท และกรรมการบริหาร
อายุ 80 ปี

ความสัมพันธ์ทางครอบครัวระหว่างกรรมการด้วยกัน : -ไม่มี-

จำนวนปีที่กรรมการ : 12 ปี (วันที่ 4 ธันวาคม 2540

ถึงวันที่ 31 ธันวาคม 2552)

สัดส่วนการถือหุ้นบริษัทในปัจจุบันคิดเป็นร้อยละของทุนชำระแล้ว :

0.016 (2,100,000 หุ้น)

คุณวุฒิทางการศึกษาสูงสุด

- ปริญญาเอก (สาขาบริหารธุรกิจ), University of Wisconsin, U.S.A.

เกียรติคุณทางวิชาการ

- ศาสตราจารย์ชาน สถาบันบัณฑิตพัฒนบริหารศาสตร์

การอบรมบทบาทและหน้าที่กรรมการ

- หลักสูตรประกาศนียบัตรประธานกรรมการบริษัท (RCP 4/2001) สมาคมส่งเสริมสถาบันกรรมการบริษัทไทย (IOD)
- หลักสูตรประกาศนียบัตร Director Accreditation Program (DAP 55/2006) สมาคมส่งเสริมสถาบันกรรมการบริษัทไทย (IOD)
- หลักสูตรวิทยาการตลาดทุน รุ่นที่ 4 สถาบันวิทยาการตลาดทุน

ประสบการณ์

- 2543 - 2546 • ประธานกรรมการ บริษัท เหล็กแผ่นรีดเย็นไทย จำกัด (มหาชน)
- 2540 • ประธานกรรมการบริหาร ธนาคารมหานคร จำกัด (มหาชน)
- รัฐมนตรีช่วยว่าการกระทรวงการคลัง
- 2535 - 2540 • กรรมการ คณะกรรมการกำกับหลักทรัพย์ และตลาดหลักทรัพย์
- กรรมการ สำนักงานพัฒนาวิทยาศาสตร์และเทคโนโลยีแห่งชาติ กระทรวงวิทยาศาสตร์ เทคโนโลยีและการพลังงาน
- กรรมการ ธนาคารมหานคร จำกัด (มหาชน)

ตำแหน่งอื่นที่สำคัญในปัจจุบัน

กิจการที่เป็นบริษัทจดทะเบียน : -ไม่มี-

กิจการที่ไม่ใช่บริษัทจดทะเบียน :

- ประธานกรรมการ บริษัท ท่าเรือประจวบ จำกัด
- กรรมการและประธานกรรมการบริหาร บริษัท เวสต์โคสต์ เอ็นจิเนียริง จำกัด

กิจการอื่นที่อาจทำให้เกิดความขัดแย้งทางผลประโยชน์ต่อบริษัท :

-ไม่มี-

การเข้าร่วมประชุม

- | | |
|--|-------------|
| 1. เข้าร่วมประชุมคณะกรรมการบริษัท | 4/6 ครั้ง |
| 2. เข้าร่วมประชุมคณะกรรมการบริหาร | 12/12 ครั้ง |
| 3. เข้าร่วมประชุมสามัญผู้ถือหุ้น ปี 2552 | 1/1 ครั้ง |

ประวัติการกระทำผิดกฎหมายในระยะ 10 ปีย้อนหลัง

- ไม่เคยถูกพิพากษาว่ามีการกระทำความผิดทางอาญา
- ไม่เคยถูกพิพากษาให้เป็นบุคคลล้มละลายหรือถูกพิทักษ์ทรัพย์
- ไม่เคยเป็นผู้บริหารหรือผู้มีอำนาจควบคุมในบริษัทและห้างหุ้นส่วนที่ถูกพิพากษาให้เป็นบุคคลล้มละลายหรือถูกพิทักษ์ทรัพย์

2. นายวิทย์ วิริยประไพกิจ

กรรมการบริษัท และประธานกรรมการบริหาร
อายุ 74 ปี

ความสัมพันธ์ทางครอบครัวระหว่างกรรมการด้วยกัน :

น้องชายนางประภา วิริยประไพกิจ

จำนวนปีที่กรรมการ : 15 ปี (วันที่ 21 มกราคม 2537

ถึงวันที่ 31 ธันวาคม 2552)

สัดส่วนการถือหุ้นบริษัทในปัจจุบันคิดเป็นร้อยละของทุนชำระแล้ว :

0.00000076328 (100 หุ้น)

คุณวุฒิทางการศึกษาสูงสุด

- ปริญญาโทศึกษาศาสตร์สาขาบริหารธุรกิจ สถาบันเทคโนโลยีราชมงคล

การอบรมบทบาทและหน้าที่กรรมการ -ไม่มี-

ประสบการณ์

- 2533 - 2546 • กรรมการและประธานกรรมการบริหาร บริษัท เหล็กแผ่นรีดเย็นไทย จำกัด (มหาชน)
- 2525 - 2543 • กรรมการ บริษัท เอสวีไอเอ จำกัด (มหาชน)
- 2525 - 2541 • กรรมการ ธนาคารกรุงศรีอยุธยา จำกัด (มหาชน)

ตำแหน่งอื่นที่สำคัญในปัจจุบัน

กิจการที่เป็นบริษัทจดทะเบียน :

- ประธานกรรมการ บริษัท บางสะพานบาร์มิล จำกัด (มหาชน)

กิจการที่ไม่ใช่บริษัทจดทะเบียน :

- ประธานกรรมการ บริษัท เหล็กแผ่นรีดเย็นไทย จำกัด (มหาชน)
- กรรมการ บริษัท เหล็กแผ่นเคลือบไทย จำกัด
- กรรมการ บริษัท ท่าเรือประจวบ จำกัด
- กรรมการ บริษัท เครื่อสหวิริยา จำกัด
- กรรมการ บริษัท สหวิริยาพาณิชย์ จำกัด
- กรรมการ บริษัท โรงถลุงเหล็กสหวิริยา จำกัด

กิจการอื่นที่อาจทำให้เกิดความขัดแย้งทางผลประโยชน์ต่อบริษัท :

- กรรมการและประธานกรรมการบริหาร บริษัท สหวิริยาเพลมิล จำกัด (มหาชน)
- กรรมการ บริษัท บี.เอส. เมทัล จำกัด
- กรรมการ บริษัท เรือลำเลียงบางปะกง จำกัด
- กรรมการ บริษัท ท่าเรือบางปะกง จำกัด
- กรรมการ บริษัท ทรัพย์สิน อาคารประภาวิทย์ จำกัด
- กรรมการ บริษัท สหวิริยาพาณิชย์ อินเตอร์เนชั่นแนล จำกัด
- กรรมการ บริษัท อาคารเวสเทิร์น จำกัด

การเข้าร่วมประชุม

- | | |
|--|-------------|
| 1. เข้าร่วมประชุมคณะกรรมการบริษัท | 4/6 ครั้ง |
| 2. เข้าร่วมประชุมคณะกรรมการบริหาร | 10/12 ครั้ง |
| 3. เข้าร่วมประชุมสามัญผู้ถือหุ้น ปี 2552 | 1/1 ครั้ง |

ประวัติการกระทำผิดกฎหมายในระยะ 10 ปีย้อนหลัง

1. ไม่เคยถูกพิพากษาว่ามีการกระทำความผิดทางอาญา
2. ไม่เคยถูกพิพากษาให้เป็นบุคคลล้มละลายหรือถูกพิทักษ์ทรัพย์
3. ไม่เคยเป็นผู้บริหารหรือผู้มีอำนาจควบคุมในบริษัทและห้างหุ้นส่วนที่ถูกพิพากษาให้เป็นบุคคลล้มละลายหรือถูกพิทักษ์ทรัพย์

3. นายประภา วิริยะไพทัก

กรรมการบริษัท

อายุ 79 ปี

ความสัมพันธ์ทางครอบครัวระหว่างกรรมการด้วยกัน :

พี่สาวนายวิทย์ วิริยะไพทัก

จำนวนปีที่เป็นกรรมการ : 15 ปี (วันที่ 21 มกราคม 2537

ถึงวันที่ 31 ธันวาคม 2552)

สัดส่วนการถือหุ้นบริษัทในปัจจุบันคิดเป็นร้อยละของทุนชำระแล้ว :

0.00000076328 (100 หุ้น)

คุณวุฒิทางการศึกษาสูงสุด

- ปริญญาตรีบัณฑิตกิตติมศักดิ์ สาขาเศรษฐศาสตร์, Medford University, U.S.A.
- ปริญญาตรีบัณฑิตกิตติมศักดิ์ สาขาเกษตรศาสตร์ มหาวิทยาลัยเชียงใหม่

การอบรมบทบาทและหน้าที่กรรมการ

- หลักสูตรประกาศนียบัตร Director Accreditation Program (DAP 26/2004) สมาคมส่งเสริมสถาบันกรรมการบริษัทไทย (IOD)

ประสบการณ์

- 2533 - 2544 • กรรมการ บริษัท เหล็กแผ่นเคลือบไทย จำกัด
- 2533 - 2541 • กรรมการ บริษัท เหล็กแผ่นรีดเย็นไทย จำกัด (มหาชน)

ตำแหน่งอื่นที่สำคัญในปัจจุบัน

กิจการที่เป็นบริษัทจดทะเบียน :

- กรรมการ บริษัท บางสะพานบาร์มิล จำกัด (มหาชน)

กิจการที่ไม่ใช่บริษัทจดทะเบียน :

- กรรมการ บริษัท ท่าเรือประจวบ จำกัด
- กรรมการ บริษัท เครือสหวิริยา จำกัด
- กรรมการ บริษัท สหวิริยาพาณิชย์ จำกัด
- กรรมการ บริษัท โรงถลุงเหล็กสหวิริยา จำกัด

กิจการอื่นที่อาจทำให้เกิดความขัดแย้งทางผลประโยชน์ต่อบริษัท :

- กรรมการ บริษัท สหวิริยาเพลมิล จำกัด (มหาชน)
- กรรมการ บริษัท บี.เอส. เมทัล จำกัด
- กรรมการ บริษัท เรือลำเลียงบางปะกง จำกัด
- กรรมการ บริษัท ท่าเรือบางปะกง จำกัด
- กรรมการ บริษัท ทรัพย์สิน อาคารประภาวิทย์ จำกัด
- กรรมการ บริษัท สหวิริยาพาณิชย์ อินเตอร์เนชั่นแนล จำกัด
- กรรมการ บริษัท อาคารเวสเทิร์น จำกัด

การเข้าร่วมประชุม

- | | |
|--|-----------|
| 1. เข้าร่วมประชุมคณะกรรมการบริษัท | 0/6 ครั้ง |
| 2. เข้าร่วมประชุมสามัญผู้ถือหุ้น ปี 2552 | 1/1 ครั้ง |

ประวัติการกระทำผิดกฎหมายในระยะ 10 ปีย้อนหลัง

1. ไม่เคยถูกพิพากษาว่ามีการกระทำความผิดทางอาญา
2. ไม่เคยถูกพิพากษาให้เป็นบุคคลล้มละลายหรือถูกพิทักษ์ทรัพย์
3. ไม่เคยเป็นผู้บริหารหรือผู้มีอำนาจควบคุมในบริษัทและห้างหุ้นส่วนที่ถูกพิพากษาให้เป็นบุคคลล้มละลายหรือถูกพิทักษ์ทรัพย์

4. นายวิสิทธิ์ น้อยพันธุ์

กรรมการบริษัท กรรมการอิสระ กรรมการตรวจสอบ

และประธานกรรมการสรรหา

อายุ 76 ปี

ความสัมพันธ์ทางครอบครัวระหว่างกรรมการด้วยกัน : -ไม่มี-

จำนวนปีที่เป็นกรรมการ : 15 ปี (วันที่ 1 มีนาคม 2537

ถึงวันที่ 31 ธันวาคม 2552)

สัดส่วนการถือหุ้นบริษัทในปัจจุบันคิดเป็นร้อยละของทุนชำระแล้ว :

-ไม่มี-

คุณวุฒิทางการศึกษาสูงสุด

- ปริญญาโท สาขาวิศวกรรมสุขาภิบาล จุฬาลงกรณ์มหาวิทยาลัย
- ปริญญาตรี สาขาวิศวกรรมโยธา จุฬาลงกรณ์มหาวิทยาลัย
- ปริญญาบัตรวิทยาลัยป้องกันราชอาณาจักร (วปอ. 24)

การอบรมยกยอกและหน้าที่กรรมการ

- หลักสูตรประกาศนียบัตร Director Accreditation Program (DAP 5/2003) สมาคมส่งเสริมสถาบันกรรมการบริษัทไทย (IOD)
- หลักสูตรประกาศนียบัตรประธานกรรมการบริษัท (RCP 20/2008) สมาคมส่งเสริมสถาบันกรรมการบริษัทไทย (IOD)

ประสบการณ์

- 2535 - 2536** • ที่ปรึกษาประจำสำนักนายกรัฐมนตรี
- รักษาราชการแทนปลัดกระทรวงอุตสาหกรรม
- รองปลัดกระทรวงอุตสาหกรรม
- 2531 - 2535** • อธิบดีกรมทรัพย์สินทางธรณี กระทรวงอุตสาหกรรม
- 2529 - 2531** • เลขาธิการสำนักงานมาตรฐานผลิตภัณฑ์อุตสาหกรรม กระทรวงอุตสาหกรรม
- 2527 - 2529** • อธิบดีกรมส่งเสริมอุตสาหกรรม กระทรวงอุตสาหกรรม
- 2525 - 2527** • อธิบดีกรมโรงงานอุตสาหกรรม กระทรวงอุตสาหกรรม

ตำแหน่งอื่นที่สำคัญในปัจจุบัน

กิจการที่เป็นบริษัทจดทะเบียน :

- กรรมการอิสระ บริษัท บางสะพานบาร์มิล จำกัด (มหาชน)
- ประธานกรรมการและกรรมการอิสระ บริษัท ทีพีไอโพลีน จำกัด (มหาชน)

กิจการที่ไม่ใช่บริษัทจดทะเบียน :

- ประธานกรรมการ บริษัท เวสต์โคสต์ เอ็นจิเนียริง จำกัด
- ประธานกรรมการ บริษัท เหล็กแผ่นเคลือบไทย จำกัด

กิจการอื่นที่อาจทำให้เกิดความขัดแย้งทางผลประโยชน์ต่อบริษัท :

- ประธานกรรมการ บริษัท สหวิริยาเพลทมิล จำกัด (มหาชน)

การเข้าร่วมประชุม

- | | | |
|--|-----|-------|
| 1. เข้าร่วมประชุมคณะกรรมการบริษัท | 6/6 | ครั้ง |
| 2. เข้าร่วมประชุมกรรมการอิสระ | 3/4 | ครั้ง |
| 3. เข้าร่วมประชุมคณะกรรมการตรวจสอบ | 6/6 | ครั้ง |
| 4. เข้าร่วมประชุมคณะกรรมการสรรหา | 3/3 | ครั้ง |
| 5. เข้าร่วมประชุมสามัญผู้ถือหุ้น ปี 2552 | 1/1 | ครั้ง |

ประวัติการกระทำผิดกฎหมายในระยะ 10 ปีย้อนหลัง

1. ไม่เคยถูกพิพากษาว่ามีการกระทำความผิดทางอาญา
2. ไม่เคยถูกพิพากษาให้เป็นบุคคลล้มละลายหรือถูกพิทักษ์ทรัพย์
3. ไม่เคยเป็นผู้บริหารหรือผู้มีอำนาจควบคุมในบริษัทและห้างหุ้นส่วนที่ถูกพิพากษาให้เป็นบุคคลล้มละลายหรือถูกพิทักษ์ทรัพย์

ข้อมูลการดำรงตำแหน่งกรรมการอิสระ

1. ไม่มีความสัมพันธ์ทางครอบครัวกับผู้บริหารหรือผู้ถือหุ้นรายใหญ่ของบริษัทหรือบริษัทย่อย
2. ไม่มีความสัมพันธ์กับบริษัท/บริษัทย่อย/บริษัทร่วม หรือนิติบุคคลที่อาจมีความขัดแย้งในปัจจุบันหรือในช่วง 2 ปีที่ผ่านมา
 - ไม่เป็นกรรมการที่มีส่วนร่วมในการบริหารงาน พนักงาน ลูกจ้าง หรือที่ปรึกษาที่ได้รับเงินเดือนประจำ
 - ไม่เป็นผู้ให้บริการทางวิชาชีพ เช่น ผู้สอบบัญชีหรือที่ปรึกษากฎหมาย
 - ไม่มีความสัมพันธ์ทางธุรกิจที่มีนัยสำคัญ อันอาจมีผลทำให้ไม่สามารถทำหน้าที่ได้อย่างเป็นอิสระ

5. นางเกษรี ณรงค์เดช

กรรมการบริษัท กรรมการอิสระ และประธานกรรมการตรวจสอบ อายุ 72 ปี

ความสัมพันธ์ทางครอบครัวระหว่างกรรมการด้วยกัน : -ไม่มี-
จำนวนปีที่เป็นกรรมการ : 11 ปี (วันที่ 28 เมษายน 2541 ถึงวันที่ 31 ธันวาคม 2552)

สัดส่วนการถือหุ้นบริษัทในปัจจุบันคิดเป็นร้อยละของทุนชำระแล้ว : -ไม่มี-

คุณวุฒิทางการศึกษาสูงสุด

- ปริญญาโททางการบัญชี Master in Professional Accounting The University of Texas at Austin
- ปริญญาตรีทางการบัญชี มหาวิทยาลัยธรรมศาสตร์
- ปริญญาตรีทางพาณิชยศาสตร์ มหาวิทยาลัยธรรมศาสตร์
- คุชฌ์บัณฑิตกิตติมศักดิ์ทางการบัญชี มหาวิทยาลัยธรรมศาสตร์
- ศิลปศาสตรคุชฌ์บัณฑิตกิตติมศักดิ์ (การบัญชี) มหาวิทยาลัยหอการค้าไทย

เกียรติคุณทางวิชาการ

- ศาสตราจารย์เกียรติคุณทางการบัญชี มหาวิทยาลัยธรรมศาสตร์

การอบรมบทบาทและหน้าที่กรรมการ

- หลักสูตรประกาศนียบัตรสถาบันกรรมการบริษัทไทย (DCP 2/2000) สมาคมส่งเสริมสถาบันกรรมการบริษัทไทย (IOD)
- หลักสูตรพัฒนาทักษะต่อเนื่อง (DCP Refresher Course 5/2007) สมาคมส่งเสริมสถาบันกรรมการบริษัทไทย (IOD)

ประสบการณ์

- กรรมการบริหาร สมาพันธ์นักบัญชีนานาชาติ (IFAC)
- ประธานคณะกรรมการตรวจสอบ ธนาคารแห่งประเทศไทย
- ประธานคณะกรรมการตรวจสอบ บริษัท มาลีสามพราน จำกัด (มหาชน)
- กรรมการตรวจสอบภาคราชการ กระทรวงต่างประเทศ

ตำแหน่งอื่นที่สำคัญในปัจจุบัน

กิจการที่เป็นบริษัทจดทะเบียน :

- ที่ปรึกษาคณะกรรมการตรวจสอบ บริษัท การบินไทย จำกัด (มหาชน)

กิจการที่ไม่ใช่บริษัทจดทะเบียน :

- นายกสภาวีชาชีวะบัญชี่ ในพระบรมราชูปถัมภ์
- คณะกรรมการตรวจสอบและประเมินผลภาคราชการ
- ประธานอนุกรรมการตรวจสอบและประเมินผลภาคราชการ กลุ่มจังหวัดภาคกลาง
- คณะกรรมการกำกับและส่งเสริมการประกอบธุรกิจประกันภัย
- ประธานคณะกรรมการตรวจสอบ สำนักงานกำกับและส่งเสริมการประกอบธุรกิจประกันภัย

กิจการอื่นที่อาจทำให้เกิดความขัดแย้งทางผลประโยชน์ต่อบริษัท :
-ไม่มี-

การเข้าร่วมประชุม

- | | | |
|--|-----|-------|
| 1. เข้าร่วมประชุมคณะกรรมการบริษัท | 3/6 | ครั้ง |
| 2. เข้าร่วมประชุมกรรมการอิสระ | 3/4 | ครั้ง |
| 3. เข้าร่วมประชุมคณะกรรมการตรวจสอบ | 6/6 | ครั้ง |
| 4. เข้าร่วมประชุมสามัญผู้ถือหุ้น ปี 2552 | 1/1 | ครั้ง |

ประวัติการกระทำผิดกฎหมายในระยะ 10 ปีย้อนหลัง

1. ไม่เคยถูกพิพากษาว่ามีการกระทำความผิดทางอาญา
2. ไม่เคยถูกพิพากษาให้เป็นบุคคลล้มละลายหรือถูกพิทักษ์ทรัพย์
3. ไม่เคยเป็นผู้บริหารหรือผู้มีอำนาจควบคุมในบริษัทและห้างหุ้นส่วนที่ถูกพิพากษาให้เป็นบุคคลล้มละลายหรือถูกพิทักษ์ทรัพย์

ข้อมูลการดำรงตำแหน่งกรรมการอิสระ

1. ไม่มีความสัมพันธ์ทางครอบครัวกับผู้บริหารหรือผู้ถือหุ้นรายใหญ่ของบริษัทหรือบริษัทย่อย
2. ไม่มีความสัมพันธ์กับบริษัท/บริษัทย่อย/บริษัทร่วม หรือนิติบุคคลที่อาจมีความขัดแย้งในปัจจุบันหรือในช่วง 2 ปีที่ผ่านมา
 - ไม่เป็นกรรมการที่มีส่วนร่วมในการบริหารงาน พนักงาน ลูกจ้าง หรือที่ปรึกษาที่ได้รับเงินเดือนประจำ
 - ไม่เป็นผู้ให้บริการทางวิชาชีพ เช่น ผู้สอบบัญชีหรือที่ปรึกษากฎหมาย
 - ไม่มีความสัมพันธ์ทางธุรกิจที่มีนัยสำคัญ อันอาจมีผลทำให้ไม่สามารถทำหน้าที่ได้อย่างเป็นอิสระ

6. นายทองวัตร หงศ์ลาดารมภ์

กรรมการบริษัท กรรมการอิสระ
และประธานกรรมการบริหารความเสี่ยง
อายุ 71 ปี

ความสัมพันธ์ทางครอบครัวระหว่างกรรมการด้วยกัน : -ไม่มี-
จำนวนปีที่เป็นกรรมการ : 15 ปี (วันที่ 1 มีนาคม 2537

ถึงวันที่ 31 ธันวาคม 2552)

สัดส่วนการถือหุ้นบริษัทในปัจจุบันคิดเป็นร้อยละของทุนชำระแล้ว :
-ไม่มี-

คุณวุฒิทางการศึกษาสูงสุด

- ปริญญาเอก สาขาวิศวกรรมโยธา (โครงสร้าง), Northwestern University, U.S.A.
- ปริญญาบัตรวิทยาลัยป้องกันราชอาณาจักร (วปอ. 32)

การอบรมบทบาทและหน้าที่กรรมการ

- หลักสูตรประกาศนียบัตร Director Accreditation Program (DAP 36/2005) สมาคมส่งเสริมสถาบันกรรมการบริษัทไทย (IOD)
- หลักสูตรประกาศนียบัตร Finance for Non-Finance Director (FND 24/2005) สมาคมส่งเสริมสถาบันกรรมการบริษัทไทย (IOD)

ประสบการณ์

- | | |
|-------------|--|
| 2549 - 2551 | • กรรมการ บริษัท ปตท. สำรวจและผลิตปิโตรเลียม จำกัด (มหาชน) |
| 2546 - 2551 | • กรรมการ บริษัท ปตท. เคมิคอล จำกัด (มหาชน) |
| 2544 - 2546 | • ผู้จัดการใหญ่ บริษัท อุตสาหกรรมปิโตรเคมีกัลไทย จำกัด (มหาชน) |
| 2540 - 2551 | • ประธานกรรมการ บริษัท หลักทรัพย์จัดการกองทุนรวมทหารไทย จำกัด |

- 2539 - 2544 • กรรมการผู้จัดการใหญ่ บริษัท ไทยเทเลโฟนแอนด์เทเลคอมมิวนิเคชั่น จำกัด (มหาชน)
- 2530 - 2534 • กรรมการผู้จัดการใหญ่ บริษัท ปตท.สำรวจและผลิตปิโตรเลียม จำกัด (มหาชน)

ตำแหน่งอื่นที่สำคัญในปัจจุบัน

กิจการที่เป็นบริษัทจดทะเบียน :

- ประธานกรรมการ บริษัท สามารถ คอร์ปอเรชั่น จำกัด (มหาชน)

กิจการที่ไม่ใช่บริษัทจดทะเบียน :

- กรรมการ บริษัท เวสต์โคสต์ เอ็นจิเนียริง จำกัด
- ประธานกรรมการ บริษัท ไทยอินดัสเตรียลแก๊ส จำกัด (มหาชน)
- กรรมการอิสระ บริษัท บางกอกโพลีเอททีลีน จำกัด (มหาชน)
- ประธานกรรมการ บริษัท ซี.ที. แลนด์ จำกัด
- กรรมการ สถาบันเทคโนโลยีแห่งเอเชีย
- นายกสภามหาวิทยาลัย มหาวิทยาลัยเทคโนโลยีพระจอมเกล้าธนบุรี

กิจการอื่นที่อาจทำให้เกิดความขัดแย้งทางผลประโยชน์ต่อบริษัท :
-ไม่มี-

การเข้าร่วมประชุม

- | | |
|---|-----------|
| 1. เข้าร่วมประชุมคณะกรรมการบริษัท | 3/6 ครั้ง |
| 2. เข้าร่วมประชุมกรรมการอิสระ | 3/4 ครั้ง |
| 3. เข้าร่วมประชุมคณะกรรมการบริหารความเสี่ยง | 4/4 ครั้ง |
| 4. เข้าร่วมประชุมสามัญผู้ถือหุ้น ปี 2552 | 1/1 ครั้ง |

ประวัติการกระทำผิดกฎหมายในระยะ 10 ปีย้อนหลัง

1. ไม่เคยถูกพิพากษาว่ามีการกระทำความผิดทางอาญา
2. ไม่เคยถูกพิพากษาให้เป็นบุคคลล้มละลายหรือถูกพิทักษ์ทรัพย์
3. ไม่เคยเป็นผู้บริหารหรือผู้มีอำนาจควบคุมในบริษัทและห้างหุ้นส่วนที่ถูกพิพากษาให้เป็นบุคคลล้มละลายหรือถูกพิทักษ์ทรัพย์

ข้อมูลการดำรงตำแหน่งกรรมการอิสระ

1. ไม่มีความสัมพันธ์ทางครอบครัวกับผู้บริหารหรือผู้ถือหุ้นรายใหญ่ของบริษัทหรือบริษัทย่อย
2. ไม่มีความสัมพันธ์กับบริษัท/บริษัทย่อย/บริษัทร่วม หรือนิติบุคคลที่อาจมีความขัดแย้งในปัจจุบันหรือในช่วง 2 ปีที่ผ่านมา
 - ไม่เป็นกรรมการที่มีส่วนร่วมในการบริหารงาน พนักงาน ลูกจ้าง หรือที่ปรึกษาที่ได้รับเงินเดือนประจำ
 - ไม่เป็นผู้ให้บริการทางวิชาชีพ เช่น ผู้สอบบัญชีหรือที่ปรึกษา กฎหมาย
 - ไม่มีความสัมพันธ์ทางธุรกิจที่มีนัยสำคัญ อันอาจมีผลทำให้ไม่สามารถทำหน้าที่ได้อย่างเป็นอิสระ

7. นายทวิ บุตรสุนทร

กรรมการบริษัท กรรมการอิสระ
ประธานกรรมการกำหนดค่าตอบแทน
และประธานกรรมการกำกับดูแลกิจการที่ดี
อายุ 70 ปี

ความสัมพันธ์ทางครอบครัวระหว่างกรรมการด้วยกัน : -ไม่มี-
จำนวนปีที่เป็นกรรมการ : 5 ปี (วันที่ 26 กุมภาพันธ์ 2547 ถึงวันที่ 31 ธันวาคม 2552)

สัดส่วนการถือหุ้นบริษัทในปัจจุบันคิดเป็นร้อยละของทุนชำระแล้ว :
-ไม่มี-

คุณวุฒิทางการศึกษาสูงสุด

- วิศวกรรมศาสตรบัณฑิต สาขาวิศวกรรมเครื่องกล (เกียรตินิยมอันดับ 1) จุฬาลงกรณ์มหาวิทยาลัย
- วิศวกรรมศาสตรดุษฎีบัณฑิตกิตติมศักดิ์ จุฬาลงกรณ์มหาวิทยาลัย
- วิศวกรรมศาสตรดุษฎีบัณฑิตกิตติมศักดิ์ มหาวิทยาลัยบูรพา
- วิศวกรรมศาสตรดุษฎีบัณฑิตกิตติมศักดิ์ สถาบันเทคโนโลยีพระจอมเกล้าเจ้าคุณทหารลาดกระบัง
- ประกาศนียบัตรชั้นสูงวิชาการจัดการ (AMP - The Advanced Management Program) Harvard University, Graduate School of Business Administration, U.S.A.
- ปริญญาบัตรวิทยาลัยป้องกันราชอาณาจักร (ปรอ. 3)

การอบรมบทบาทและหน้าที่กรรมการ

- หลักสูตรประกาศนียบัตรสถาบันกรรมการบริษัทไทย (DCP 22/2002) สมาคมส่งเสริมสถาบันกรรมการบริษัทไทย (IOD)

ประสบการณ์

- 2547 - 2552 • ประธานกรรมการ ธนาคารไทยธนาคาร จำกัด (มหาชน)
- 2545 - 2546 • ประธานกรรมการ บริษัท บริหารสินทรัพย์พญาไท จำกัด
- 2543 - 2546 • กรรมการและประธานกรรมการบริหาร ธนาคารทหารไทย จำกัด (มหาชน)
- 2542 - 2545 • ที่ปรึกษา บริษัท ปูนซิเมนต์ไทย จำกัด (มหาชน)
- 2535 - 2542 • รองผู้จัดการใหญ่ บริษัท ปูนซิเมนต์ไทย จำกัด (มหาชน)

ตำแหน่งอื่นที่สำคัญในปัจจุบัน

กิจการที่เป็นบริษัทจดทะเบียน :

- ประธานกรรมการ บริษัท ยูเนี่ยน ปีโตรเคมีคอล จำกัด (มหาชน)

กิจการที่ไม่ใช่บริษัทจดทะเบียน :

- ประธานกรรมการ บริษัท คาเธ่ย์ลีส์แพลน จำกัด (มหาชน)
- ประธานกรรมการ บริษัท ไดอิจิ คอร์ปอเรชั่น จำกัด (มหาชน)
- ประธานกรรมการ บริษัท ไทยศรีประกันภัย จำกัด
- กงสุลกิตติมศักดิ์สาธารณรัฐยูกันดาประจำประเทศไทย
- กรรมการสภามหาวิทยาลัยผู้ทรงคุณวุฒิ
จุฬาลงกรณ์มหาวิทยาลัย

กิจการอื่นที่อาจทำให้เกิดความขัดแย้งทางผลประโยชน์ต่อบริษัท :
-ไม่มี-

การเข้าร่วมประชุม

1. เข้าร่วมประชุมคณะกรรมการบริษัท	4/6	ครั้ง
2. เข้าร่วมประชุมกรรมการอิสระ	2/4	ครั้ง
3. เข้าร่วมประชุมคณะกรรมการกำหนดค่าตอบแทน	2/2	ครั้ง
4. เข้าร่วมประชุมคณะกรรมการกำกับดูแลกิจการที่ดี	7/7	ครั้ง
5. เข้าร่วมประชุมสามัญผู้ถือหุ้น ปี 2552	1/1	ครั้ง

ประวัติการกระทำผิดกฎหมายในระยะ 10 ปีย้อนหลัง

1. ไม่เคยถูกพิพากษาว่ามีการกระทำความผิดทางอาญา
2. ไม่เคยถูกพิพากษาให้เป็นบุคคลล้มละลายหรือถูกพิทักษ์ทรัพย์
3. ไม่เคยเป็นผู้บริหารหรือผู้มีอำนาจควบคุมในบริษัทและห้างหุ้นส่วนที่ถูกพิพากษาให้เป็นบุคคลล้มละลายหรือถูกพิทักษ์ทรัพย์

ข้อมูลการดำรงตำแหน่งกรรมการอิสระ

1. ไม่มีความสัมพันธ์ทางครอบครัวกับผู้บริหารหรือผู้ถือหุ้นรายใหญ่ของบริษัทหรือบริษัทย่อย
2. ไม่มีความสัมพันธ์กับบริษัท/บริษัทย่อย/บริษัทร่วม หรือนิติบุคคลที่อาจมีความขัดแย้งในปัจจุบันหรือในช่วง 2 ปีที่ผ่านมา
 - ไม่เป็นกรรมการที่มีส่วนร่วมในการบริหารงาน พนักงาน ลูกจ้าง หรือที่ปรึกษาที่ได้รับเงินเดือนประจำ
 - ไม่เป็นผู้ให้บริการทางวิชาชีพ เช่น ผู้สอบบัญชีหรือที่ปรึกษากฎหมาย
 - ไม่มีความสัมพันธ์ทางธุรกิจที่มีนัยสำคัญ อันอาจมีผลทำให้ไม่สามารถทำหน้าที่ได้อย่างเป็นอิสระ

8. นายประทีป บุปผาอินทร์

กรรมการบริษัท กรรมการอิสระ กรรมการตรวจสอบ
และกรรมการสรรหา

อายุ 70 ปี

ความสัมพันธ์ทางครอบครัวระหว่างกรรมการด้วยกัน : -ไม่มี-

จำนวนปีที่เป็นกรรมการ : 10 ปี (วันที่ 29 เมษายน 2542

ถึงวันที่ 31 ธันวาคม 2552)

สัดส่วนการถือหุ้นบริษัทในปัจจุบันคิดเป็นร้อยละของทุนชำระแล้ว :

-ไม่มี-

คุณวุฒิทางการศึกษาสูงสุด

- ปริญญาตรีทางพาณิชยศาสตร์ มหาวิทยาลัยธรรมศาสตร์

การอบรมบทบาทและหน้าที่กรรมการ

- หลักสูตรประกาศนียบัตรสถาบันกรรมการบริษัทไทย (DCP 22/2002) สมาคมส่งเสริมสถาบันกรรมการบริษัทไทย (IOD)

ประสบการณ์

- 2540 - 2542 • เลขานุการกรม กรมบัญชีกลาง กระทรวงการคลัง
- 2538 - 2540 • ผู้อำนวยการส่วนอนุมัติและเบิกจ่าย 4 กรมบัญชีกลาง กระทรวงการคลัง

ตำแหน่งอื่นที่สำคัญในปัจจุบัน

กิจการที่เป็นบริษัทจดทะเบียน : -ไม่มี-

กิจการที่ไม่ใช่บริษัทจดทะเบียน : -ไม่มี-

กิจการอื่นที่อาจทำให้เกิดความขัดแย้งทางผลประโยชน์ต่อบริษัท :
-ไม่มี-

การเข้าร่วมประชุม

1. เข้าร่วมประชุมคณะกรรมการบริษัท	6/6	ครั้ง
2. เข้าร่วมประชุมกรรมการอิสระ	4/4	ครั้ง
3. เข้าร่วมประชุมคณะกรรมการตรวจสอบ	6/6	ครั้ง
4. เข้าร่วมประชุมคณะกรรมการสรรหา	3/3	ครั้ง
5. เข้าร่วมประชุมสามัญผู้ถือหุ้น ปี 2552	1/1	ครั้ง

ประวัติการกระทำผิดกฎหมายในระยะ 10 ปีย้อนหลัง

1. ไม่เคยถูกพิพากษาว่ามีการกระทำความผิดทางอาญา
2. ไม่เคยถูกพิพากษาให้เป็นบุคคลล้มละลายหรือถูกพิทักษ์ทรัพย์
3. ไม่เคยเป็นผู้บริหารหรือผู้มีอำนาจควบคุมในบริษัทและห้างหุ้นส่วนที่ถูกพิพากษาให้เป็นบุคคลล้มละลายหรือถูกพิทักษ์ทรัพย์

ข้อมูลการดำรงตำแหน่งกรรมการอิสระ

1. ไม่มีความสัมพันธ์ทางครอบครัวกับผู้บริหารหรือผู้ถือหุ้นรายใหญ่ของบริษัทหรือบริษัทย่อย
2. ไม่มีความสัมพันธ์กับบริษัท/บริษัทย่อย/บริษัทร่วม หรือนิติบุคคลที่อาจมีความขัดแย้งในปัจจุบันหรือในช่วง 2 ปีที่ผ่านมา
 - ไม่เป็นกรรมการที่มีส่วนร่วมในการบริหารงาน พนักงาน ลูกจ้าง หรือที่ปรึกษาที่ได้รับเงินเดือนประจำ
 - ไม่เป็นผู้ให้บริการทางวิชาชีพ เช่น ผู้สอบบัญชีหรือที่ปรึกษากฎหมาย
 - ไม่มีความสัมพันธ์ทางธุรกิจที่มีนัยสำคัญ อันอาจมีผลทำให้ไม่สามารถทำหน้าที่ได้อย่างเป็นอิสระ

9. นายทวิศักดิ์ เสนาณรงค์

กรรมการบริษัท กรรมการกำหนดค่าตอบแทน
และกรรมการบริหารความเสี่ยง
อายุ 73 ปี

ความสัมพันธ์ทางครอบครัวระหว่างกรรมการด้วยกัน : -ไม่มี-

จำนวนปีที่เป็นกรรมการ : 10 ปี (วันที่ 8 พฤศจิกายน 2542
ถึงวันที่ 31 ธันวาคม 2552)

สัดส่วนการถือหุ้นบริษัทในปัจจุบันคิดเป็นร้อยละของทุนชำระแล้ว :
-ไม่มี-

คุณวุฒิทางการศึกษาสูงสุด

- ปริญญาสถาปัตย์ศิลป์ โนม อิตาลี
- ปริญญาศิลปบัณฑิต มหาวิทยาลัยศิลปากร
- ปริญญาคุษฎีบัณฑิตกิตติมศักดิ์ มหาวิทยาลัยศิลปากร
- ปริญญาบัตรวิทยาลัยป้องกันราชอาณาจักร (วปอ. 29)

การอบรมบทบาทและหน้าที่กรรมการ

- หลักสูตรประกาศนียบัตร Director Accreditation Program (DAP 26/2004) สมาคมส่งเสริมสถาบันกรรมการบริษัทไทย (IOD)

ประสบการณ์

- 2537 - 2538 • ปลัดกระทรวงศึกษาธิการ
- 2535 - 2537 • เลขาธิการคณะกรรมการการศึกษาเอกชน
- 2533 - 2535 • รองปลัดกระทรวงศึกษาธิการ
- 2527 - 2533 • อธิบดีกรมศิลปากร

ตำแหน่งอื่นที่สำคัญในปัจจุบัน

กิจการที่เป็นบริษัทจดทะเบียน :

- กรรมการอิสระ บริษัท บางสะพานบาร์มิล จำกัด (มหาชน)

กิจการที่ไม่ใช่บริษัทจดทะเบียน :

- กรรมการ บริษัท เวสต์โคสต์ เอ็นจิเนียริ่ง จำกัด
- กรรมการ บริษัท ท่าเรือประจวบ จำกัด
- กรรมการที่ปรึกษาพิเศษ ศาลปกครองสูงสุด
- กรรมการที่ปรึกษาพิเศษ สำนักงานทรัพย์สินส่วนพระมหากษัตริย์
- นายกสภามหาวิทยาลัยลุ่มน้ำปิง
- ประธานกรรมการวิทยาลัยโตโยต้าเอ็นจิเนียริ่ง
- กรรมการที่ปรึกษา กรมศิลปากร
- อาจารย์พิเศษ จุฬาลงกรณ์มหาวิทยาลัย
- อาจารย์พิเศษ มหาวิทยาลัยศิลปากร
- อาจารย์พิเศษ มหาวิทยาลัยเทคโนโลยีราชมงคลรัตนโกสินทร์
- อาจารย์พิเศษ โรงเรียนการประชาสัมพันธ์

กิจการอื่นที่อาจทำให้เกิดความขัดแย้งทางผลประโยชน์ต่อบริษัท :

- กรรมการ บริษัท สหวิริยาเพลมิล จำกัด (มหาชน)

การเข้าร่วมประชุม

1. เข้าร่วมประชุมคณะกรรมการบริษัท	6/6 ครั้ง
2. เข้าร่วมประชุมคณะกรรมการกำหนดค่าตอบแทน	2/2 ครั้ง
3. เข้าร่วมประชุมคณะกรรมการบริหารความเสี่ยง	4/4 ครั้ง
4. เข้าร่วมประชุมสามัญผู้ถือหุ้น ปี 2552	1/1 ครั้ง

ประวัติการกระทำผิดกฎหมายในระยะ 10 ปีย้อนหลัง

1. ไม่เคยถูกพิพากษาว่ามีการกระทำความผิดทางอาญา
2. ไม่เคยถูกพิพากษาให้เป็นบุคคลล้มละลายหรือถูกพิทักษ์ทรัพย์
3. ไม่เคยเป็นผู้บริหารหรือผู้มีอำนาจควบคุมในบริษัทและห้างหุ้นส่วนที่ถูกพิพากษาให้เป็นบุคคลล้มละลายหรือถูกพิทักษ์ทรัพย์

10. นายกมล จันทิมา

กรรมการบริษัท กรรมการสรรหา
และกรรมการกำกับดูแลกิจการที่ดี
อายุ 71 ปี

ความสัมพันธ์ทางครอบครัวระหว่างกรรมการด้วยกัน : -ไม่มี-
จำนวนปีที่เป็นกรรมการ : 11 ปี (วันที่ 28 เมษายน 2541
ถึงวันที่ 31 ธันวาคม 2552)
สัดส่วนการถือหุ้นบริษัทในปัจจุบันคิดเป็นร้อยละของทุนชำระแล้ว :
0.0081 (1,070,000 หุ้น)

คุณวุฒิทางการศึกษาสูงสุด

- ปริญญาโทสาขารัฐประศาสนศาสตร์
สถาบันบัณฑิตพัฒนบริหารศาสตร์
- ปริญญาบัตรวิทยาลัยป้องกันราชอาณาจักร (วปอ. 33)

การอบรมบทบาทและหน้าที่กรรมการ

- หลักสูตรประกาศนียบัตรสถาบันกรรมการบริษัทไทย
(DCP 3/2000) สมาคมส่งเสริมสถาบันกรรมการบริษัทไทย (IOD)
- หลักสูตรประกาศนียบัตรประธานกรรมการบริษัท (RCP 4/2001)
สมาคมส่งเสริมสถาบันกรรมการบริษัทไทย (IOD)
- หลักสูตรประกาศนียบัตรสถาบันกรรมการบริษัทไทย
(Board & CEO 1/2003)
สมาคมส่งเสริมสถาบันกรรมการบริษัทไทย (IOD)
- หลักสูตรพัฒนาทักษะต่อเนื่อง (DCP Refresher 4/2007)
สมาคมส่งเสริมสถาบันกรรมการบริษัทไทย (IOD)

ประสบการณ์

- 2543 - 2545 • ประธานกรรมการ
องค์การเพื่อการปฏิรูประบบสถาบันการเงิน (ปรส.)
- 2541 - 2543 • ประธานกรรมการตรวจสอบ การไฟฟ้าส่วนภูมิภาค
- 2541 • อธิบดีกรมบัญชีกลาง กระทรวงการคลัง
- 2539 - 2541 • ประธานกรรมการ สำนักงานสลากกินแบ่งรัฐบาล
- 2538 - 2542 • กรรมการและประธานกรรมการบริหาร
ธนาคารอาคารสงเคราะห์
- 2536 - 2541 • รองปลัดกระทรวงการคลัง

ตำแหน่งอื่นที่สำคัญในปัจจุบัน

กิจการที่เป็นบริษัทจดทะเบียน :

- ประธานกรรมการ บริษัท ไอที ซีดี จำกัด (มหาชน)
- กรรมการและกรรมการตรวจสอบ
บริษัท อุตสาหกรรม อีเล็กทรอนิกส์ จำกัด (มหาชน)

กิจการที่ไม่ใช่บริษัทจดทะเบียน :

- กรรมการ บริษัท ทำเรือประจวบ จำกัด
- กรรมการและกรรมการบริหาร
บริษัท เวสต์โคสต์ เอ็นจิเนียริ่ง จำกัด
- ประธานกรรมการตรวจสอบและประเมินผล กระทรวงศึกษาธิการ
- ประธานคณะกรรมการจรรยาบรรณ สภาวิชาชีพบัญชี

กิจการอื่นที่อาจทำให้เกิดความขัดแย้งทางผลประโยชน์ต่อบริษัท :
-ไม่มี-

การเข้าร่วมประชุม

- | | |
|---|-----------|
| 1. เข้าร่วมประชุมคณะกรรมการบริษัท | 6/6 ครั้ง |
| 2. เข้าร่วมประชุมคณะกรรมการสรรหา | 3/3 ครั้ง |
| 3. เข้าร่วมประชุมคณะกรรมการกำกับดูแลกิจการที่ดี | 7/7 ครั้ง |
| 4. เข้าร่วมประชุมสามัญผู้ถือหุ้น ปี 2552 | 1/1 ครั้ง |

ประวัติการกระทำผิดกฎหมายในระยะ 10 ปีย้อนหลัง

- ไม่เคยถูกพิพากษาว่ามีการกระทำความผิดทางอาญา
- ไม่เคยถูกพิพากษาให้เป็นบุคคลล้มละลายหรือถูกพิทักษ์ทรัพย์
- ไม่เคยเป็นผู้บริหารหรือผู้มีอำนาจควบคุมในบริษัทและห้างหุ้นส่วน
ที่ถูกพิพากษาให้เป็นบุคคลล้มละลายหรือถูกพิทักษ์ทรัพย์

11. นายสมชาย พิพิธวิจิตร

กรรมการบริษัท กรรมการบริหาร
กรรมการกำหนดค่าตอบแทน
และกรรมการบริหารความเสี่ยง
อายุ 70 ปี

ความสัมพันธ์ทางครอบครัวระหว่างกรรมการด้วยกัน : -ไม่มี-
จำนวนปีที่เป็นกรรมการ : 6 ปี (วันที่ 29 เมษายน 2546
ถึงวันที่ 31 ธันวาคม 2552)
สัดส่วนการถือหุ้นบริษัทในปัจจุบันคิดเป็นร้อยละของทุนชำระแล้ว : -ไม่มี-

คุณวุฒิทางการศึกษาสูงสุด

- ปริญญาโท สาขาบริหารธุรกิจ, Michigan State University, U.S.A.

การอบรมทบจากและหน้าที่กรรมการ

- การสัมมนาผลสำรวจคำตอบแทนกรรมการบริษัทไทย 2547 เมื่อวันที่ 22 กุมภาพันธ์ 2548

ประสบการณ์

- 2533 - 2542 • กรรมการ บริษัท สหวิริยาสตีลอินดัสตรี จำกัด (มหาชน)
- กรรมการ บริษัท เหล็กแผ่นรีดเย็นไทย จำกัด (มหาชน)
- 2529 - 2541 • กรรมการ บริษัท ปูนซีเมนต์นครหลวง จำกัด (มหาชน)
- 2527 - 2542 • กรรมการ ธนาคารกรุงศรีอยุธยา จำกัด (มหาชน)
- 2526 - 2542 • กรรมการ บริษัท ประกันชีวิตศรีอยุธยา จำกัด (มหาชน)

ตำแหน่งอื่นที่สำคัญในปัจจุบัน

กิจการที่เป็นบริษัทจดทะเบียน :

- รองประธานกรรมการ บริษัท บางสะพานบาร์มิล จำกัด (มหาชน)

กิจการที่ไม่ใช่บริษัทจดทะเบียน :

- กรรมการ บริษัท เหล็กแผ่นรีดเย็นไทย จำกัด (มหาชน)

กิจการอื่นที่อาจทำให้เกิดความขัดแย้งทางผลประโยชน์ต่อบริษัท :

- กรรมการและกรรมการบริหาร บริษัท สหวิริยาเฟลทมิล จำกัด (มหาชน)

การเข้าร่วมประชุม

1. เข้าร่วมประชุมคณะกรรมการบริษัท	6/6	ครั้ง
2. เข้าร่วมประชุมคณะกรรมการบริหาร	12/12	ครั้ง
3. เข้าร่วมประชุมคณะกรรมการกำหนดคำตอบ	2/2	ครั้ง
4. เข้าร่วมประชุมคณะกรรมการบริหารความเสี่ยง	3/4	ครั้ง
5. เข้าร่วมประชุมสามัญผู้ถือหุ้น ปี 2552	1/1	ครั้ง

ประวัติการกระทำผิดกฎหมายในระยะ 10 ปีย้อนหลัง

1. ไม่เคยถูกพิพากษาว่ามีการกระทำความผิดทางอาญา
2. ไม่เคยถูกพิพากษาให้เป็นบุคคลล้มละลายหรือถูกพิทักษ์ทรัพย์
3. ไม่เคยเป็นผู้บริหารหรือผู้มีอำนาจควบคุมในบริษัทและห้างหุ้นส่วนที่ถูกพิพากษาให้เป็นบุคคลล้มละลายหรือถูกพิทักษ์ทรัพย์

12. นายเพิ่มพูน ไทรฤกษ์

กรรมการบริษัท

อายุ 58 ปี

ความสัมพันธ์ทางครอบครัวระหว่างกรรมการด้วยกัน : -ไม่มี-

จำนวนปีที่เป็นกรรมการ : 10 ปี (วันที่ 8 ธันวาคม 2542

ถึงวันที่ 31 ธันวาคม 2552)

สัดส่วนการถือหุ้นบริษัทในปัจจุบันคิดเป็นร้อยละของทุนชำระแล้ว : -ไม่มี-

คุณวุฒิทางการศึกษาสูงสุด

- ปริญญาตรี คณะบริหารธุรกิจ, Boston University, U.S.A.
- ปริญญาบัตรวิทยาลัยป้องกันราชอาณาจักร (ปรอ. 13)

การอบรมทบจากและหน้าที่กรรมการ

- หลักสูตรประกาศนียบัตร Director Accreditation Program (DAP 3/2003) สมาคมส่งเสริมสถาบันกรรมการบริษัทไทย (IOD)
- หลักสูตรพื้นฐาน Understanding the Fundamental of Financial Statements (UFS 12/2007) สมาคมส่งเสริมสถาบันกรรมการบริษัทไทย (IOD)

ประสบการณ์

- 2550 - 2552 • ประธานกรรมการ บริษัทหลักทรัพย์จัดการกองทุน ไทยพาณิชย์ จำกัด
- 2542 - 2549 • ผู้ช่วยผู้จัดการใหญ่ กลุ่มจัดการทรัพย์สิน ธนาคารไทยพาณิชย์ จำกัด (มหาชน)

ตำแหน่งอื่นที่สำคัญในปัจจุบัน

กิจการที่เป็นบริษัทจดทะเบียน :

- ผู้ช่วยผู้จัดการใหญ่ สายสินเชื่อและสนับสนุนธุรกิจลูกค้าบุคคล ธนาคารไทยพาณิชย์ จำกัด (มหาชน)

กิจการที่ไม่ใช่บริษัทจดทะเบียน : -ไม่มี-

กิจการอื่นที่อาจทำให้เกิดความขัดแย้งทางผลประโยชน์ต่อบริษัท : -ไม่มี-

การเข้าร่วมประชุม

1. เข้าร่วมประชุมคณะกรรมการบริษัท	5/6	ครั้ง
2. เข้าร่วมประชุมสามัญผู้ถือหุ้น ปี 2552	0/1	ครั้ง

ประวัติการกระทำผิดกฎหมายในระยะ 10 ปีย้อนหลัง

1. ไม่เคยถูกพิพากษาว่ามีการกระทำความผิดทางอาญา
2. ไม่เคยถูกพิพากษาให้เป็นบุคคลล้มละลายหรือถูกพิทักษ์ทรัพย์
3. ไม่เคยเป็นผู้บริหารหรือผู้มีอำนาจควบคุมในบริษัทและห้างหุ้นส่วนที่ถูกพิพากษาให้เป็นบุคคลล้มละลายหรือถูกพิทักษ์ทรัพย์

13. นายยุกต์ ศุภรัตน์

กรรมการบริษัท และกรรมการบริหาร
อายุ 47 ปี

ความสัมพันธ์ทางครอบครัวระหว่างกรรมการด้วยกัน : -ไม่มี-

จำนวนปีที่เป็นกรรมการ : 1 ปี (วันที่ 11 สิงหาคม 2551

ถึงวันที่ 31 ธันวาคม 2552)

สัดส่วนการถือหุ้นบริษัทในปัจจุบันคิดเป็นร้อยละของทุนชำระแล้ว : -ไม่มี-

คุณวุฒิทางการศึกษาสูงสุด

- ปริญญาโท สาขาบริหารธุรกิจ,
Oklahoma City University, Oklahoma, U.S.A.

การอบรมทบภาคและหน้าที่กรรมการ -ไม่มี-

ประสบการณ์

- 2535 • วานิชธนากรอาวุโส ฝ่ายวานิชธนกิจ
บริษัทเงินทุนหลักทรัพย์ ธนสยาม จำกัด
- 2530 - 2534 • Management Trainee,
เจ้าหน้าที่สินเชื่อ - ธุรกิจอสังหาริมทรัพย์
ฝ่ายธุรกิจบริการ
ธนาคารไทยพาณิชย์ จำกัด (มหาชน)

ตำแหน่งอื่นที่สำคัญในปัจจุบัน

กิจการที่เป็นบริษัทจดทะเบียน :

- ผู้จัดการฝ่ายอาวุโส และผู้จัดการฝ่ายพิจารณาสินเชื่อธุรกิจ SME
ขนาดใหญ่และขนาดกลาง ธนาคารกรุงศรีอยุธยา จำกัด (มหาชน)

กิจการที่ไม่ใช่บริษัทจดทะเบียน :

- กรรมการและกรรมการบริหาร
บริษัทหลักทรัพย์จัดการกองทุน อยุธยา จำกัด

กิจการอื่นที่อาจทำให้เกิดความขัดแย้งทางผลประโยชน์ต่อบริษัท :
-ไม่มี-

การเข้าร่วมประชุม

- | | | |
|--|-------|-------|
| 1. เข้าร่วมประชุมคณะกรรมการบริษัท | 4/6 | ครั้ง |
| 2. เข้าร่วมประชุมคณะกรรมการบริหาร | 10/12 | ครั้ง |
| 3. เข้าร่วมประชุมสามัญผู้ถือหุ้น ปี 2552 | 0/1 | ครั้ง |

ประวัติการกระทำผิดกฎหมายในระยะ 10 ปีย้อนหลัง

- ไม่เคยถูกพิพากษาว่ามีการกระทำความผิดทางอาญา
- ไม่เคยถูกพิพากษาให้เป็นบุคคลล้มละลายหรือถูกพิทักษ์ทรัพย์
- ไม่เคยเป็นผู้บริหารหรือผู้มีอำนาจควบคุมในบริษัทและห้างหุ้นส่วน
ที่ถูกพิพากษาให้เป็นบุคคลล้มละลายหรือถูกพิทักษ์ทรัพย์

14. นายปิยะ วัชรประไพกิจ

กรรมการบริษัท กรรมการบริหาร
และกรรมการกำกับดูแลกิจการที่ดี
อายุ 60 ปี

ความสัมพันธ์ทางครอบครัวระหว่างกรรมการด้วยกัน :

บุตรนางประภา วัชรประไพกิจ และหลานนายวิทย์ วัชรประไพกิจ

จำนวนปีที่เป็นกรรมการ : 14 ปี (วันที่ 24 เมษายน 2538

ถึงวันที่ 31 ธันวาคม 2552)

สัดส่วนการถือหุ้นบริษัทในปัจจุบันคิดเป็นร้อยละของทุนชำระแล้ว : -ไม่มี-

คุณวุฒิทางการศึกษาสูงสุด

- ปริญญาโท สาขาเศรษฐศาสตร์,
Portland State University, Oregon, U.S.A.
- ปริญญาโท สาขาจิตวิทยา,
Portland State University, Oregon, U.S.A.

การอบรมทบภาคและหน้าที่กรรมการ -ไม่มี-

ประสบการณ์

- 2539 - 2544 • กรรมการ บริษัท เหล็กแผ่นเคลือบไทย จำกัด
- 2535 - 2552 • กรรมการ บริษัท อาคารเวสเทิร์น จำกัด
- 2534 - 2543 • กรรมการ บริษัท เอสวีไอเอ จำกัด (มหาชน)
- 2533 - 2541 • กรรมการ
บริษัท เหล็กแผ่นรีดเย็นไทย จำกัด (มหาชน)

ตำแหน่งอื่นที่สำคัญในปัจจุบัน

กิจการที่เป็นบริษัทจดทะเบียน :

- กรรมการ บริษัท บางสะพานบาร์มิล จำกัด (มหาชน)

กิจการที่ไม่ใช่บริษัทจดทะเบียน :

- กรรมการ บริษัท ท่าเรือประจวบ จำกัด
- กรรมการ บริษัท เครือสหวิริยา จำกัด
- กรรมการ บริษัท สหวิริยาพาณิชย์ จำกัด

กิจการอื่นที่อาจทำให้เกิดความขัดแย้งทางผลประโยชน์ต่อบริษัท :

- กรรมการและกรรมการบริหาร
บริษัท สหวิริยาเพลทมิล จำกัด (มหาชน)
- กรรมการ บริษัท ทรัพย์สิน อาคารประภาวิทย์ จำกัด

การเข้าร่วมประชุม

- | | | |
|---|-------|-------|
| 1. เข้าร่วมประชุมคณะกรรมการบริษัท | 6/6 | ครั้ง |
| 2. เข้าร่วมประชุมคณะกรรมการบริหาร | 11/12 | ครั้ง |
| 3. เข้าร่วมประชุมคณะกรรมการกำกับดูแลกิจการที่ดี | 6/7 | ครั้ง |
| 4. เข้าร่วมประชุมสามัญผู้ถือหุ้น ปี 2552 | 1/1 | ครั้ง |

ประวัติการกระทำผิดกฎหมายในระยะ 10 ปีย้อนหลัง

1. ไม่เคยถูกพิพากษาว่ามีการกระทำความผิดทางอาญา
2. ไม่เคยถูกพิพากษาให้เป็นบุคคลล้มละลายหรือถูกพิทักษ์ทรัพย์
3. ไม่เคยเป็นผู้บริหารหรือผู้มีอำนาจควบคุมในบริษัทและห้างหุ้นส่วนที่ถูกพิพากษาให้เป็นบุคคลล้มละลายหรือถูกพิทักษ์ทรัพย์

15. นายวิน วิริยประไพกิจ

กรรมการบริษัท กรรมการบริหาร
และกรรมการผู้จัดการใหญ่
อายุ 39 ปี

ความสัมพันธ์ทางครอบครัวระหว่างกรรมการด้วยกัน :

บุตรนายวิทย์ วิริยประไพกิจ และหลานนางประภา วิริยประไพกิจ

จำนวนปีที่บรรณาการ : 10 ปี (วันที่ 30 มิถุนายน 2542

ถึงวันที่ 31 ธันวาคม 2552)

สัดส่วนการถือหุ้นบริษัทในปัจจุบันคิดเป็นร้อยละของทุนชำระแล้ว : -ไม่มี-

คุณวุฒิทางการศึกษาสูงสุด

- ปริญญาโท สาขาบริหารธุรกิจ สถาบันบัณฑิตบริหารธุรกิจศศินทร์แห่งจุฬาลงกรณ์มหาวิทยาลัย
- ปริญญาตรี สาขาวิศวกรรมอุตสาหการ มหาวิทยาลัยเคโอ โตะเกียว ประเทศญี่ปุ่น

การอบรมอบกบและหน้าที่กรรมการ

- หลักสูตรประกาศนียบัตรสถาบันกรรมการบริษัทไทย (DCP 100/2008) สมาคมส่งเสริมสถาบันกรรมการบริษัทไทย (IOD)
- หลักสูตรประกาศนียบัตรประธานกรรมการบริษัท (RCP 20/2008) สมาคมส่งเสริมสถาบันกรรมการบริษัทไทย (IOD)
- หลักสูตรวิทยาการตลาดทุน รุ่นที่ 5 สถาบันวิทยาการตลาดทุน

ประสบการณ์

- 2542 - 2546 • กรรมการ บริษัท เหล็กแผ่นรีดเย็นไทย จำกัด (มหาชน)
- 2539 - 2548 • กรรมการ บริษัท สหวิริยาเพลมิล จำกัด (มหาชน)
- 2535 - 2552 • กรรมการ บริษัท อาคารเวสเทิร์น จำกัด

ตำแหน่งอื่นที่สำคัญในปัจจุบัน

กิจการที่เป็นบริษัทจดทะเบียน : -ไม่มี-

กิจการที่ไม่ใช่บริษัทจดทะเบียน :

- กรรมการและประธานกรรมการบริหาร บริษัท เหล็กแผ่นรีดเย็นไทย จำกัด (มหาชน)
- กรรมการ กรรมการบริหาร และรักษาการกรรมการผู้จัดการ บริษัท เวสท์โคสต์ เอ็นจิเนียริง จำกัด
- กรรมการ บริษัท ทำเรือประจวบ จำกัด
- กรรมการ บริษัท เหล็กแผ่นเคลือบไทย จำกัด
- กรรมการ บริษัท เครือสหวิริยา จำกัด
- กรรมการ บริษัท สหวิริยา อินเตอร์ สตีล โฮลดิ้งส์ จำกัด
- กรรมการ บริษัท สหวิริยาพาณิชย์ จำกัด
- กรรมการ บริษัท โรงถลุงเหล็กสหวิริยา จำกัด

กิจการอื่นที่อาจทำให้เกิดความขัดแย้งทางผลประโยชน์ต่อบริษัท :

- กรรมการ บริษัท กลุ่มเหล็กสหวิริยา จำกัด
- ประธานกรรมการ บริษัท ไทยสตีลเซลล์ จำกัด
- กรรมการ บริษัท ทรัพย์สิน อาคารประภาวิทย์ จำกัด

การเข้าร่วมประชุม

1. เข้าร่วมประชุมคณะกรรมการบริษัท	6/6 ครั้ง
2. เข้าร่วมประชุมคณะกรรมการบริหาร	12/12 ครั้ง
3. เข้าร่วมประชุมสามัญผู้ถือหุ้น ปี 2552	1/1 ครั้ง

ประวัติการกระทำผิดกฎหมายในระยะ 10 ปีย้อนหลัง

1. ไม่เคยถูกพิพากษาว่ามีการกระทำความผิดทางอาญา
2. ไม่เคยถูกพิพากษาให้เป็นบุคคลล้มละลายหรือถูกพิทักษ์ทรัพย์
3. ไม่เคยเป็นผู้บริหารหรือผู้มีอำนาจควบคุมในบริษัทและห้างหุ้นส่วนที่ถูกพิพากษาให้เป็นบุคคลล้มละลายหรือถูกพิทักษ์ทรัพย์

ประวัติคณะผู้บริหาร

1. นายวิน วิริยะประไพกิจ

กรรมการบริษัท กรรมการบริหาร
และกรรมการผู้จัดการใหญ่
อายุ 39 ปี

คุณวุฒิทางการศึกษาสูงสุด

- ปริญญาโท สาขาบริหารธุรกิจ
สถาบันบัณฑิตบริหารธุรกิจศศินทร์แห่งจุฬาลงกรณ์มหาวิทยาลัย
- ปริญญาตรี สาขาวิศวกรรมอุตสาหการ
มหาวิทยาลัยเคโอะ โตเกียว ประเทศญี่ปุ่น

การอบรมทบภาคและหน้าที่กรรมการ

- หลักสูตรประกาศนียบัตรสถาบันกรรมการบริษัทไทย
(DCP 100/2008) สมาคมส่งเสริมสถาบันกรรมการบริษัทไทย (IOD)
- หลักสูตรประกาศนียบัตรประธานกรรมการบริษัท (RCP 20/2008)
สมาคมส่งเสริมสถาบันกรรมการบริษัทไทย (IOD)
- หลักสูตรวิทยากรตลาดทุน รุ่นที่ 5 สถาบันวิทยากรตลาดทุน

ประสบการณ์

- 2542 - 2546 • กรรมการ
บริษัท เหล็กแผ่นรีดเย็นไทย จำกัด (มหาชน)
- 2539 - 2548 • กรรมการ บริษัท สหวิริยาเพลมิล จำกัด (มหาชน)
- 2535 - 2552 • กรรมการ บริษัท อาคารเวลเทิร์น จำกัด

2. นางสาวสุนีย์ วัฒนผลมงคล

ผู้ช่วยกรรมการผู้จัดการใหญ่ สายการเงินและบัญชี
อายุ 45 ปี

คุณวุฒิทางการศึกษาสูงสุด

- ปริญญาโท สาขาบริหารธุรกิจ,
University of Texas at Arlington, U.S.A.

การอบรมทบภาคและหน้าที่กรรมการ

- หลักสูตรประกาศนียบัตรสถาบันกรรมการบริษัทไทย
(DCP 117/2009) สมาคมส่งเสริมสถาบันกรรมการบริษัทไทย (IOD)

ประสบการณ์

- 2552 - ปัจจุบัน • กรรมการและกรรมการบริหาร
บริษัท เหล็กแผ่นรีดเย็นไทย จำกัด (มหาชน)
- 2538 - 2551 • ผู้ช่วยกรรมการผู้จัดการใหญ่ สายการเงินและบัญชี
บริษัท เหล็กแผ่นรีดเย็นไทย จำกัด (มหาชน)
- 2535 - 2538 • ผู้จัดการ
บริษัทเงินทุนหลักทรัพย์ ธนสยาม จำกัด (มหาชน)

3. นางสาวรรณา ตั้งเจริญจาริ

ผู้ช่วยกรรมการผู้จัดการใหญ่ สายธุรกิจ
อายุ 51 ปี

คุณวุฒิทางการศึกษาสูงสุด

- ปริญญาโท สาขาบริหารธุรกิจ มหาวิทยาลัยรามคำแหง

ประสบการณ์

- 2531 - 2534 • Trading Manager บริษัท ไทปิ่น เท็กซ์ไทล์ จำกัด

4. นายนาวา จันทนสุรคน

ผู้ช่วยกรรมการผู้จัดการใหญ่
สายทรัพยากรบุคคลและธุรการ
ผู้ช่วยกรรมการผู้จัดการใหญ่
สายกิจการสาธารณะและความรับผิดชอบต่อสังคม
และเลขานุการคณะกรรมการกำหนดค่าตอบแทน
อายุ 44 ปี

คุณวุฒิทางการศึกษาสูงสุด

- ปริญญาโท สาขานโยบายสาธารณะและการบริหารโครงการ
สถาบันบัณฑิตพัฒนบริหารศาสตร์

การอบรมทบภาคและหน้าที่กรรมการ

- หลักสูตรประกาศนียบัตรสถาบันกรรมการบริษัทไทย
(DCP 104/2008) สมาคมส่งเสริมสถาบันกรรมการบริษัทไทย (IOD)

ประสบการณ์

- 2546 - 2550 • ผู้อำนวยการส่วนบริหารงานกลาง
เครือพิภพทองล้ำค่า
- 2534 - 2546 • รองผู้อำนวยการ ฝ่ายทรัพยากรบุคคล
บริษัท โดยต้า มอเตอร์ (ประเทศไทย) จำกัด

5. นายกิตติศักดิ์ มาพะเนา

ผู้ช่วยกรรมการผู้จัดการใหญ่ สายการผลิต
อายุ 43 ปี

คุณวุฒิทางการศึกษาสูงสุด

- ปริญญาโท สาขาบริหารธุรกิจ จุฬาลงกรณ์มหาวิทยาลัย
- ปริญญาตรี สาขาวิศวกรรมอุตสาหกรรม มหาวิทยาลัยขอนแก่น

การอบรมบทบาทและหน้าที่กรรมการ

- หลักสูตรประกาศนียบัตรสถาบันกรรมการบริษัทไทย (DCP 104/2009) สมาคมส่งเสริมสถาบันกรรมการบริษัทไทย (IOD)

ประสบการณ์

- 2552 - ปัจจุบัน • รองกรรมการผู้จัดการใหญ่ สายการผลิต บริษัท เหล็กแผ่นรีดเย็นไทย จำกัด (มหาชน)
- 2548 - ปัจจุบัน • รักษาการรองกรรมการผู้จัดการอาวุโส บริษัท เวสท์โคสต์ เอ็นจิเนียริ่ง จำกัด
- 2534 - 2535 • Industrial Engineer บริษัท ฮานาคอยส์ จำกัด

6. นายวิเชียร ตั้งสุขนิรันดร์

ผู้ช่วยกรรมการผู้จัดการใหญ่
ประจำสำนักกรรมการผู้จัดการใหญ่
อายุ 51 ปี

คุณวุฒิทางการศึกษาสูงสุด

- ปริญญาโท สาขาบริหารธุรกิจ มหาวิทยาลัยธรรมศาสตร์
- ปริญญาตรี สาขาวิศวกรรมอุตสาหกรรม จุฬาลงกรณ์มหาวิทยาลัย

การอบรมบทบาทและหน้าที่กรรมการ

- หลักสูตรประกาศนียบัตรสถาบันกรรมการบริษัทไทย (DCP 22/2002) สมาคมส่งเสริมสถาบันกรรมการบริษัทไทย (IOD)

ประสบการณ์

- 2551 - ม.ค. 2553 • กรรมการ กรรมการบริหาร และกรรมการผู้จัดการใหญ่ บริษัท เหล็กแผ่นรีดเย็นไทย จำกัด (มหาชน)
- 2538 - 2539 • ผู้จัดการฝ่ายขายและการตลาด บริษัท แอมคอร์ คอนเทนเนอร์ แพคเกจจิ้ง จำกัด

7. นายสมศักดิ์ ศิวะไพบูลย์

ผู้ช่วยกรรมการผู้จัดการใหญ่
ประจำสำนักกรรมการผู้จัดการใหญ่
อายุ 47 ปี

คุณวุฒิทางการศึกษาสูงสุด

- ปริญญาโท สาขาการจัดการ มหาวิทยาลัยสุโขทัยธรรมาธิราช

การอบรมบทบาทและหน้าที่กรรมการ

- หลักสูตรประกาศนียบัตร Director Accreditation Program (DAP 60/2006) สมาคมส่งเสริมสถาบันกรรมการบริษัทไทย (IOD)
- หลักสูตรประกาศนียบัตรสถาบันกรรมการบริษัทไทย (DCP 84/2007) สมาคมส่งเสริมสถาบันกรรมการบริษัทไทย (IOD)
- หลักสูตรประกาศนียบัตร Finance for Non-Finance Director (FND 34/2007) สมาคมส่งเสริมสถาบันกรรมการบริษัทไทย (IOD)
- หลักสูตรวิทยาการตลาดทุน รุ่นที่ 9 สถาบันวิทยาการตลาดทุน

ประสบการณ์

- 2549 - ปัจจุบัน • รองประธานกรรมการ บริษัท ชูโก จำกัด (มหาชน)
- 2547 - ปัจจุบัน • กรรมการและกรรมการบริหาร บริษัท เหล็กแผ่นรีดเย็นไทย จำกัด (มหาชน)
- 2544 - ปัจจุบัน • รักษาการกรรมการผู้จัดการ บริษัท ท่าเรือประจวบ จำกัด
- 2548 - ม.ค. 2553 • กรรมการผู้จัดการ บริษัท ไลน์ทรานสปอร์ต จำกัด
- 2543 - 2548 • กรรมการผู้จัดการ บริษัท บางสะพานทรานสปอร์ต จำกัด
- 2540 - 2543 • General Manager - Sales & Marketing บริษัท ไทยสตีลเซลล์ จำกัด

8. นายณรงค์ฤทธิ์ โชติบุษิตตระกูล

ผู้ช่วยกรรมการผู้จัดการใหญ่
ประจำสำนักกรรมการผู้จัดการใหญ่
อายุ 40 ปี

คุณวุฒิทางการศึกษาสูงสุด

- ปริญญาโท สาขาบริหารธุรกิจ มหาวิทยาลัยธุรกิจบัณฑิต

ประสบการณ์

- 2552 - ปัจจุบัน • ผู้ช่วยกรรมการผู้จัดการใหญ่ สายการเงินและบัญชี บริษัท เหล็กแผ่นรีดเย็นไทย จำกัด (มหาชน)

9. นายจิร ไซติบุชิต

ผู้ช่วยกรรมการผู้จัดการใหญ่
ประจำสำนักกรรมการผู้จัดการใหญ่
อายุ 42 ปี

คุณวุฒิทางการศึกษาสูงสุด

- ปริญญาโท สาขา Comparative and International Law, University of Iowa, U.S.A.

การอบรมทบภาคและหน้าที่กรรมการ

- หลักสูตรประกาศนียบัตรสถาบันกรรมการบริษัทไทย (DCP 105/2008) สมาคมส่งเสริมสถาบันกรรมการบริษัทไทย (IOD)

ประสบการณ์

- 2547 - ปัจจุบัน • กรรมการและกรรมการบริหาร บริษัท เหล็กแผ่นรีดเย็นไทย จำกัด (มหาชน)
- 2543 - 2550 • ผู้ช่วยกรรมการผู้จัดการใหญ่ บริษัท กลุ่มเหล็กสหวิริยา จำกัด

10. นางวรรณิ์ สิริกาญจน

เลขานุการคณะกรรมการตรวจสอบ
และเลขานุการคณะกรรมการกำกับดูแลกิจการที่ดี
อายุ 54 ปี

คุณวุฒิทางการศึกษาสูงสุด

- ปริญญาโท สาขาการบัญชี มหาวิทยาลัยธรรมศาสตร์

การอบรมทบภาคและหน้าที่กรรมการ

- หลักสูตรประกาศนียบัตรสถาบันกรรมการบริษัทไทย (DCP 13/2001) สมาคมส่งเสริมสถาบันกรรมการบริษัทไทย (IOD)
- หลักสูตรประกาศนียบัตร Audit Committee Program (ACP 5/2005) สมาคมส่งเสริมสถาบันกรรมการบริษัทไทย (IOD)

ประสบการณ์

- 2531 - 2541 • ผู้อำนวยการฝ่ายตรวจสอบภายใน ตลาดหลักทรัพย์แห่งประเทศไทย

11. นายสุรศักดิ์ งามสิทธิพงศ์

เลขานุการบริษัท เลขานุการคณะกรรมการบริหาร
และเลขานุการคณะกรรมการสรรหา
อายุ 51 ปี

คุณวุฒิทางการศึกษาสูงสุด

- ปริญญาโท สาขากฎหมายเศรษฐกิจ จุฬาลงกรณ์มหาวิทยาลัย
- ปริญญาโท สาขากฎหมายธุรกิจ มหาวิทยาลัยรามคำแหง
- ปริญญาโท สาขาการจัดการภาครัฐและเอกชน สถาบันบัณฑิตพัฒนบริหารศาสตร์
- เนติบัณฑิตไทย สำนักอบรมศึกษากฎหมายแห่งเนติบัณฑิตยสภา

การอบรมทบภาคและหน้าที่กรรมการ

- หลักสูตรประกาศนียบัตรสถาบันกรรมการบริษัทไทย (DCP 15/2002) สมาคมส่งเสริมสถาบันกรรมการบริษัทไทย (IOD)
- หลักสูตรผู้ที่ทำหน้าที่สนับสนุนการทำงานของคณะกรรมการ (CSP 5/2004) สมาคมส่งเสริมสถาบันกรรมการบริษัทไทย (IOD)

ประสบการณ์

- 2531 - 2536 • ผู้ช่วยเลขานุการคณะกรรมการ บริษัท สยามเรียลตี้แอนด์เซอร์วิส จำกัด
- 2528 - 2536 • นักวิจัยอาวุโส ธนาคารกรุงศรีอยุธยา จำกัด (มหาชน)

การถือหุ้นของคณะกรรมการและผู้บริหาร

ลำดับ	รายชื่อคณะกรรมการ และผู้บริหารของบริษัท	31 ธันวาคม 2551 (มูลค่าที่ตราไว้ หุ้นละ 1 บาท)	31 ธันวาคม 2552 (มูลค่าที่ตราไว้ หุ้นละ 1 บาท)	จำนวนหุ้นที่เพิ่มขึ้น หรือ (ลดลง) ระหว่างปี 2552 (มูลค่าที่ตราไว้หุ้นละ 1 บาท)
1.	นายมารวย ผดุงสิทธิ์ คู่สมรส นางพิทยา ผดุงสิทธิ์	- 2,100,000 หุ้น	- 2,100,000 หุ้น	- -
2.	นายวิทย์ วิริยประไพกิจ	100 หุ้น	100 หุ้น	-
3.	นางประภา วิริยประไพกิจ	100 หุ้น	100 หุ้น	-
4.	นายวิสิทธิ์ น้อยพันธุ์	-	-	-
5.	นางเกษรี ณรงค์เดช	-	-	-
6.	นายทองจักร หงส์คารมภ์	-	-	-
7.	นายทวี บุตรสุนทร	-	-	-
8.	นายประทีป บุปผาอินทร์	-	-	-
9.	นายทวีศักดิ์ เสนานรงค์	-	-	-
10.	นายกมล จันทิมา	1,070,000 หุ้น	1,070,000 หุ้น	-
11.	นายสมชาย พิพิธวิจิตรกร	-	-	-
12.	นายเพิ่มพูน ไกรฤกษ์	-	-	-
13.	นายยุคดี ศุภรัตน์	-	-	-
14.	นายปิยะ วิริยประไพกิจ	-	-	-
15.	นายวิน วิริยประไพกิจ	-	-	-
16.	นางสาวสุณีย์ วัฒนผลมงคล	-	-	-
17.	นางสาววรรณ ตังเจริญจริง	-	-	-
18.	นายนาวา จันทนสุรคน	-	-	-
19.	นายกิตติศักดิ์ มาพะนาวี	960,000 หุ้น	1,160,000 หุ้น	200,000 หุ้น
20.	นายวิเชียร ตังสุขนิรันดร์	-	-	-
21.	นายสมศักดิ์ ศิวะไพบูลย์	1,410,000 หุ้น	1,100,000 หุ้น	(310,000 หุ้น)
22.	นายณรงค์ฤทธิ์ ไชตินุชิตตระกูล	-	-	-
23.	นายจिर ไชตินุชิต คู่สมรส นางจันทร์ทิวา ไชตินุชิต	- 200,000 หุ้น	- 600,000 หุ้น	- 400,000 หุ้น

คำตอบแทนกรรมการและผู้บริหาร และผู้สอบบัญชี

คำตอบแทนกรรมการและผู้บริหารในปี 2552

1. คำตอบแทนรวมที่เป็นตัวเงิน

1.1 คำตอบแทนในรูปแบบเงินค่าเบี้ยประชุมที่ได้จ่ายให้แก่กรรมการ บริษัทฯ และคณะกรรมการชุดต่างๆ ซึ่งคณะกรรมการบริษัท แต่งตั้งขึ้น ตามอนุมติจากที่ประชุมสามัญผู้ถือหุ้นครั้งที่ 16 เมื่อวันที่ 5 เมษายน 2548 และที่ประชุมสามัญผู้ถือหุ้นครั้งที่ 19 เมื่อวันที่ 29 เมษายน 2551 มีหลักเกณฑ์ดังนี้

(1) (1.1) ประธานกรรมการบริษัท	31,250 บาท/เดือน
กรรมการบริษัท	25,000 บาท/เดือน
(1.2) ประธานกรรมการบริหาร	18,750 บาท/เดือน
กรรมการบริหาร	15,000 บาท/เดือน
(1.3) ประธานกรรมการตรวจสอบ	18,750 บาท/ครั้ง
กรรมการตรวจสอบ	15,000 บาท/ครั้ง
(1.4) ประธานกรรมการ	
กำหนดคำตอบแทน	12,500 บาท/ครั้ง
กรรมการกำหนดคำตอบแทน	10,000 บาท/ครั้ง
(1.5) ประธานกรรมการสรรหา	12,500 บาท/ครั้ง
กรรมการสรรหา	10,000 บาท/ครั้ง
(1.6) ประธานกรรมการ	
กำกับดูแลกิจการที่ดี	12,500 บาท/ครั้ง
กรรมการกำกับดูแลกิจการที่ดี	10,000 บาท/ครั้ง
(1.7) ประธานกรรมการ	
บริหารความเสี่ยง	12,500 บาท/ครั้ง
กรรมการบริหารความเสี่ยง	10,000 บาท/ครั้ง

(2) กรรมการบริษัทคนใดที่ได้รับแต่งตั้งให้เป็นกรรมการใน คณะกรรมการชุดต่างๆ ซึ่งคณะกรรมการบริษัทแต่งตั้งขึ้น ก็จะได้รับคำตอบแทนในฐานะเป็นกรรมการชุดนั้นอีกตามภาระงานและ เวลาที่ต้องใช้เพิ่มขึ้น

1.2 ประธานกรรมการบริษัทและประธานกรรมการบริหาร ในฐานะที่มาปฏิบัติหน้าที่บริหารกิจการงานของบริษัทในลักษณะเต็ม

เวลา ให้ได้รับคำตอบแทนเพิ่มอีกคนละ 300,000.- บาทต่อเดือน และ 200,000.- บาทต่อเดือน ตามลำดับ สำหรับประธานกรรมการ ตรวจสอบจะได้รับคำตอบแทนในฐานะที่ปรึกษากรรมการตรวจสอบ ภายในของบริษัทอีก 10,000.- บาทต่อเดือน

1.3 ค่าเบี้ยประกันสุขภาพ ประกันอุบัติเหตุ และประกันชีวิต ในวงเงินไม่เกินคนละ 20,000.- บาท ตามอนุมติของที่ประชุม สามัญผู้ถือหุ้น ครั้งที่ 12 เมื่อวันที่ 30 เมษายน 2544 สำหรับ กรรมการบริษัทคนใดที่บริษัทผู้รับประกันได้ปฏิเสธการรับประกัน บางประเภททั้งหมดและ/หรือยกเว้นไม่คุ้มครองเฉพาะโรคบางชนิด ในกรณีประกันสุขภาพไม่ว่าด้วยสาเหตุใดก็ตาม ที่ประชุมสามัญ ผู้ถือหุ้น ครั้งที่ 13 เมื่อวันที่ 4 เมษายน 2545 ได้มีมติอนุมัติให้ บริษัทเป็นผู้รับประกันการประกันโดยตรงให้แก่กรรมการบริษัททุกคนที่บริษัทผู้รับประกันได้ปฏิเสธการรับประกันดังกล่าวในวงเงิน เท่ากับวงเงินประกันและ/หรือสิทธิประโยชน์ที่บริษัทผู้รับประกัน ชีวิต ประกันสุขภาพ และประกันอุบัติเหตุ ให้ความคุ้มครองแก่ กรรมการบริษัทในอัตราค่าเบี้ยประกันที่ผู้ถือหุ้นได้อนุมัติไว้แล้ว

1.4 กรรมการที่เป็นพนักงานบริษัทด้วย จะได้รับคำตอบแทน ในฐานะของพนักงานบริษัทเท่านั้น จะไม่ได้รับคำตอบแทนในฐานะ กรรมการแต่อย่างใด

1.5 คำตอบแทนกรรมการที่เป็นประเภทเงินบำเหน็จกรรมการ หรือโบนัสประจำปี

(1) การจ่ายเงินบำเหน็จกรรมการจะจ่ายเมื่อมีการ จัดสรรเงินปันผลแก่ผู้ถือหุ้นเท่านั้น หากปีใดบริษัทมิได้มีการจ่าย เงินปันผลแก่ผู้ถือหุ้น กรรมการบริษัทก็จะไม่ได้รับเงินบำเหน็จ กรรมการในปีนั้นๆ

(2) อัตราการจ่ายบำเหน็จกรรมการนั้น ที่ประชุมผู้ถือหุ้นอนุมัติให้จ่ายในอัตราร้อยละ 0.25 ถึง 0.50 ของเงินปันผลที่ จ่ายให้แก่ผู้ถือหุ้น และให้ประธานกรรมการบริษัทและประธาน กรรมการบริหาร ได้รับเงินบำเหน็จกรรมการมากกว่ากรรมการ ร้อยละ 10 และร้อยละ 5 ตามลำดับ

(3) ในกรณีที่กรรมการคนใดดำรงตำแหน่งไม่ครบปี ให้ จ่ายเงินบำเหน็จกรรมการตามสัดส่วนของระยะเวลาที่ดำรงตำแหน่ง

ทั้งนี้ ให้คงหลักเกณฑ์การจ่ายค่าตอบแทนตามข้อ 1.1 ถึง 1.5 ดังกล่าวข้างต้นตลอดไปจนกว่าที่ประชุมผู้ถือหุ้นจะได้พิจารณาอนุมัติให้เปลี่ยนแปลงเป็นอย่างอื่น

อนึ่ง ที่ประชุมคณะกรรมการบริษัท ครั้งที่ 6/2551 เมื่อวันที่ 3 ธันวาคม 2551 ได้มีมติอนุมัติด้วยความสนใจของกรรมการทุกคนให้ทำการปรับลดค่าตอบแทนที่จ่ายแก่คณะกรรมการบริษัท และคณะกรรมการชุดต่างๆ เป็นระยะเวลา 6 เดือน ทั้งนี้ โดยมอบอำนาจให้ประธานกรรมการบริษัท เป็นผู้พิจารณาตามความเหมาะสมต่อไป ประธานกรรมการบริษัท ได้พิจารณาแล้วเห็นสมควรให้ปรับลดค่าตอบแทนที่จ่ายให้แก่คณะกรรมการบริษัท และคณะกรรมการชุดต่างๆ เป็นระยะเวลา 6 เดือนนับตั้งแต่วันที่ 1 มกราคม 2552 ถึงวันที่ 30 มิถุนายน 2552 ดังนี้

1. ค่าตอบแทนในรูปเงินค่าเบี้ยประชุมที่ได้จ่ายให้แก่กรรมการบริษัท และคณะกรรมการชุดต่างๆ ให้ปรับลดจากหลักเกณฑ์ปัจจุบันลงในอัตราร้อยละ 20 เป็นระยะเวลา 6 เดือนนับตั้งแต่วันที่ 1 มกราคม 2552 ดังนี้

(1.1) ประธานกรรมการบริษัท	
ให้ได้รับ	25,000 บาท/เดือน
กรรมการบริษัท	
ให้ได้รับ	20,000 บาท/เดือน
(1.2) ประธานกรรมการบริหาร	
ให้ได้รับ	15,000 บาท/เดือน
กรรมการบริหาร	
ให้ได้รับ	12,000 บาท/เดือน
(1.3) ประธานกรรมการตรวจสอบ	
ให้ได้รับ	15,000 บาท/ครั้ง
กรรมการตรวจสอบ	
ให้ได้รับ	12,000 บาท/ครั้ง
(1.4) ประธานกรรมการกำหนดค่าตอบแทน	
ให้ได้รับ	10,000 บาท/ครั้ง
กรรมการกำหนดค่าตอบแทน	
ให้ได้รับ	8,000 บาท/ครั้ง

(1.5) ประธานกรรมการสรรหา	
ให้ได้รับ	10,000 บาท/ครั้ง
กรรมการสรรหา	
ให้ได้รับ	8,000 บาท/ครั้ง
(1.6) ประธานกรรมการบริหารความเสี่ยง	
ให้ได้รับ	10,000 บาท/ครั้ง
กรรมการบริหารความเสี่ยง	
ให้ได้รับ	8,000 บาท/ครั้ง
(1.7) ประธานกรรมการกำกับดูแลกิจการที่ดี	
ให้ได้รับ	10,000 บาท/ครั้ง
กรรมการกำกับดูแลกิจการที่ดี	
ให้ได้รับ	8,000 บาท/ครั้ง

2. ให้ปรับลดค่าตอบแทนของประธานกรรมการและประธานกรรมการบริหารในฐานะที่มาปฏิบัติหน้าที่บริหารกิจการงานของบริษัทฯ ในลักษณะเต็มเวลา จากหลักเกณฑ์ปัจจุบันลงคนละ 100,000.- บาทต่อเดือน ดังนั้น ค่าตอบแทนที่ประธานกรรมการบริษัทฯ จะได้รับเป็นเงิน 200,000.- บาทต่อเดือน และค่าตอบแทนที่ประธานกรรมการบริหารจะได้รับเป็นเงิน 100,000.- บาทต่อเดือน ทั้งนี้ ตั้งแต่วันที่ 1 มกราคม 2552 ถึงวันที่ 30 มิถุนายน 2552

3. นอกจากการปรับลดค่าตอบแทนเป็นการชั่วคราวระยะเวลา 6 เดือนนับตั้งแต่วันที่ 1 มกราคม 2552 ตามข้อ 1 และข้อ 2 ดังกล่าวแล้ว การจ่ายค่าตอบแทนประการอื่นให้แก่คณะกรรมการและคณะกรรมการชุดต่างๆ ให้คงเป็นไปตามหลักเกณฑ์และเงื่อนไขที่ได้รับอนุมัติจากที่ประชุมผู้ถือหุ้นไว้แล้วทุกประการ

สำหรับในปี 2552 ที่ผ่านมา ที่ประชุมสามัญผู้ถือหุ้น ครั้งที่ 20 เมื่อวันที่ 29 เมษายน 2552 รับทราบการงดเว้นการจ่ายบำเหน็จกรรมการสำหรับปี 2551 ให้แก่กรรมการบริษัทฯ ตามที่คณะกรรมการบริษัทฯ เสนอ ทั้งนี้ เนื่องจากภาวะเศรษฐกิจโลกถดถอย ในช่วงไตรมาสที่ 3 และ 4 ส่งผลให้ราคาน้ำมันและเหล็กมีความผันผวนอย่างรุนแรง ทำให้บริษัทฯ ประสบภาวะขาดทุนจำนวนสูงมาก บริษัทฯ จึงไม่สามารถจ่ายเงินปันผลให้แก่ผู้ถือหุ้นได้ตามกฎหมาย และไม่สามารถจ่ายค่าตอบแทนที่เป็นประเภทเงินบำเหน็จกรรมการประจำปี ให้แก่กรรมการบริษัทฯ ได้ตามหลักเกณฑ์ที่ได้รับอนุมัติจากที่ประชุมผู้ถือหุ้นไว้แล้ว

(หน่วย : บาทต่อปี)

ลำดับ	รายชื่อคณะกรรมการ และตำแหน่ง	ค่าเบี้ย ประชุมรวม	ค่าตอบแทน ปฏิบัติงาน เต็มเวลา	ค่าเบี้ย ประกันชีวิต และอุบัติเหตุ	บำเหน็จ กรรมการ ปี 2551	รวมค่าตอบแทน ที่เป็นตัวเงิน
1.	นายมารวย ผดุงสิทธิ์ ประธานกรรมการ และกรรมการบริหาร	499,500	3,000,000	4,700	-	3,504,200
2.	นายวิทย์ วิริยประไพกิจ กรรมการบริษัท และประธานกรรมการบริหาร	472,500	1,800,000	1,500	-	2,274,000
3.	นางประภา วิริยประไพกิจ กรรมการบริษัท	270,000	-	1,500	-	271,500
4.	นายวิสิทธิ์ น้อยพันธุ์ กรรมการบริษัท กรรมการอิสระ กรรมการตรวจสอบ และประธานกรรมการสรรหา	383,500	-	3,100	-	386,600
5.	นางเกษรี ณรงค์เดช กรรมการบริษัท กรรมการอิสระ และประธานกรรมการตรวจสอบ	491,250	-	1,500	-	492,750
6.	นายทองฉัตร หงส์ดารมภ์ กรรมการบริษัท กรรมการอิสระ และประธานกรรมการบริหารความเสี่ยง	315,000	-	9,410	-	324,410
7.	นายทวี บุตรสุนทร กรรมการบริษัท กรรมการอิสระ ประธานกรรมการกำหนดค่าตอบแทน และประธานกรรมการกำกับดูแลกิจการที่ดี	375,000	-	1,500	-	376,500
8.	นายประทีป บุปผาอินทร์ กรรมการบริษัท กรรมการอิสระ กรรมการตรวจสอบ และกรรมการสรรหา	377,000	-	1,500	-	378,500
9.	นายวีศักดิ์ แสนณรงค์ กรรมการบริษัท กรรมการกำหนดค่าตอบแทน และกรรมการบริหารความเสี่ยง	324,000	-	4,700	-	328,700
10.	นายกมล จันทิมา กรรมการบริษัท กรรมการสรรหา และกรรมการกำกับดูแลกิจการที่ดี	362,000	-	1,500	-	363,500

(หน่วย : บาทต่อปี)

ลำดับ	รายชื่อคณะกรรมการและตำแหน่ง	ค่าเบี้ยประชุมรวม	ค่าตอบแทนปฏิบัติงานเต็มเวลา	ค่าเบี้ยประกันชีวิตและอุบัติเหตุ	บำเหน็จกรรมการปี 2551	รวมค่าตอบแทนที่เป็นตัวเงิน
11.	นายสมชาย พิพิธวิจิตรกร กรรมการบริษัท กรรมการบริหาร กรรมการกำหนดค่าตอบแทน และกรรมการบริหารความเสี่ยง	478,000	-	1,500	-	479,500
12.	นายเพิ่มพูน ไกรฤกษ์ กรรมการบริษัท	270,000	-	1,500	-	271,500
13.	นายยุกต์ ศุภรัตน์ กรรมการบริษัท และกรรมการบริหาร	432,000	-	1,500	-	433,500
14.	นายปิยะ วิริยประไพกิจ กรรมการบริษัท กรรมการบริหาร และกรรมการกำกับดูแลกิจการที่ดี	488,000	-	1,500	-	489,500
15.	นายวิน วิริยประไพกิจ* กรรมการบริษัท กรรมการบริหาร และกรรมการผู้จัดการใหญ่	-	-	-	-	-

หมายเหตุ * นายวิน วิริยประไพกิจ กรรมการผู้จัดการใหญ่ ปฏิบัติหน้าที่ในฐานะพนักงานบริษัท จึงไม่ได้รับค่าเบี้ยประชุมกรรมการ ค่าตอบแทน และบำเหน็จกรรมการ

**ค่าตอบแทนกรรมการอิสระของบริษัท สหวิริยาสตีลอินดัสตรี จำกัด (มหาชน)
ที่ดำรงตำแหน่งกรรมการในบริษัท เวสต์โคสต์ เอ็นจิเนียริง จำกัด ซึ่งเป็นบริษัทย่อย**

(หน่วย : บาทต่อปี)

ลำดับ	รายชื่อคณะกรรมการและตำแหน่ง ในบริษัท เวสต์โคสต์ เอ็นจิเนียริง จำกัด	ค่าเบี้ยประชุม กรรมการ	บำเหน็จกรรมการ ปี 2551	รวมค่าตอบแทน ที่เป็นตัวเงิน
1.	นายวิสิทธิ์ น้อยพันธุ์ ประธานกรรมการ	186,000	-	186,000
2.	นายทองฉัตร หงส์ลดารมภ์ กรรมการบริษัท	150,000	-	150,000

1.6 ค่าตอบแทนรวมของผู้บริหารระดับผู้ช่วยกรรมการผู้จัดการใหญ่ขึ้นไป ในรูปเงินเดือน เงินชดเชยเนื่องจากการเกษียณอายุการทำงาน ค่าชดเชยรถประจำตำแหน่ง ค่าเบี้ยประกันภัยที่บริษัทออกให้ และค่าเบี้ยเลี้ยงเดินทางส่วนที่เกินราชการกำหนด (ต่างประเทศ) รวม 9 คน และกรรมการผู้จัดการใหญ่ 1 คน จำนวนทั้งสิ้นปีละ 39,230,245.48 บาท

2. ค่าตอบแทนอื่นๆ

เงินสมทบกองทุนสำรองเลี้ยงชีพของผู้บริหารระดับผู้ช่วยกรรมการผู้จัดการใหญ่ขึ้นไป รวม 8 คน และกรรมการผู้จัดการใหญ่ 1 คน จำนวนทั้งสิ้นปีละ 2,272,172.10 บาท

ค่าตอบแทนผู้สอบบัญชีในปี 2552

1. ค่าตอบแทนจากการสอบบัญชี (audit fee)

บริษัทและบริษัทย่อย (บริษัท ท่าเรือประจวบ จำกัด และบริษัท เวสต์โคสต์ เอ็นจิเนียริง จำกัด) จ่ายค่าตอบแทนการสอบบัญชีให้แก่สำนักงานสอบบัญชี บริษัท สำนักงาน เอ็นส์ท แอนด์ ยัง จำกัด ที่ผู้สอบบัญชีสังกัด บุคคลหรือกิจการที่เกี่ยวข้องกับผู้สอบบัญชีและสำนักงานสอบบัญชีที่ผู้สอบบัญชีสังกัด ในรอบปีบัญชีที่ผ่านมา มีจำนวนเงินรวม 4,506,269 บาท

2. ค่าบริการอื่น (non-audit fee)

บริษัทและบริษัทย่อย (บริษัท ท่าเรือประจวบ จำกัด และบริษัท เวสต์โคสต์ เอ็นจิเนียริง จำกัด) จะต้องจ่ายค่าตอบแทนของงานบริการอื่น ซึ่งได้แก่ ค่าบริการตรวจสอบโครงการที่ได้รับส่งเสริมการลงทุนที่ประสงค์จะขอใช้สิทธิและประโยชน์ยกเว้นภาษีเงินได้นิติบุคคลประจำปีในอนาคตอันเกิดจากการตกลงกันที่ยังให้บริการไม่แล้วเสร็จในรอบปีบัญชีที่ผ่านมาให้แก่สำนักงานสอบบัญชีที่ผู้สอบบัญชีสังกัด บุคคลหรือกิจการที่เกี่ยวข้องกับผู้สอบบัญชีและสำนักงานสอบบัญชีดังกล่าว มีจำนวนเงินรวม 301,500 บาท

นโยบายการจ่ายเงินปันผล

บริษัทมีนโยบายที่จะจ่ายเงินปันผลจากงบการเงินเฉพาะกิจการในอัตราไม่ต่ำกว่าร้อยละ 25 ของกำไรสุทธิหลังหักภาษีเงินได้ สรรองตามกฎหมาย และสำรองอื่นๆ ในแต่ละปี อย่างไรก็ตาม การจ่ายเงินปันผลจากงบการเงินเฉพาะกิจการดังกล่าวจะขึ้นอยู่กับภาวะเศรษฐกิจกำไรจากการดำเนินงาน แผนการลงทุน เงื่อนไขสัญญาต่างๆ และความเหมาะสมอื่นๆ ทั้งในปัจจุบันและอนาคต โดยเริ่มจากผลการดำเนินงานปี 2548 เป็นต้นไป

มติคณะกรรมการบริษัท ที่อนุมัติให้จ่ายเงินปันผลจากงบการเงินเฉพาะกิจการนั้น ให้นำเสนอเพื่อขออนุมัติจากที่ประชุมผู้ถือหุ้น เว้นแต่เป็นการจ่ายเงินปันผลระหว่างกาล ให้คณะกรรมการบริษัทมีอำนาจอนุมัติให้จ่ายเงินปันผลจากงบการเงินเฉพาะกิจการได้แล้วให้รายงานให้ที่ประชุมผู้ถือหุ้นทราบในการประชุมคราวต่อไป

สำหรับนโยบายการจ่ายเงินปันผลของบริษัทย่อยให้แก่บริษัท บริษัทไม่ได้กำหนดอัตราส่วนในการจ่ายไว้แต่อย่างใด ขึ้นอยู่กับผลประกอบการของแต่ละบริษัทย่อย และคณะกรรมการของบริษัทย่อยนั้นๆ จะพิจารณาจ่ายเงินปันผลเป็นกรณีไป

ในปี 2552 ที่ประชุมสามัญผู้ถือหุ้นครั้งที่ 20 เมื่อวันที่ 29 เมษายน 2552 ได้มีมติอนุมัติให้งดเว้นการจ่ายเงินปันผลสำหรับผลการดำเนินงานประจำปี 2551 ทั้งนี้ เนื่องจากบริษัทมีผลการดำเนินงานขาดทุนตามที่คณะกรรมการเสนอ

ผู้ถือหุ้นรายใหญ่

ผู้ถือหุ้น

รายชื่อและสัดส่วนการถือหุ้น 10 อันดับแรก ตามมาตรา 258 การออกเสียงในทางเดียวกัน ณ วันปิดสมุดทะเบียนผู้ถือหุ้นครั้งล่าสุด วันที่ 18 มีนาคม 2552 เพื่อสิทธิในการเข้าประชุมสามัญผู้ถือหุ้นครั้งที่ 20

ชื่อผู้ถือหุ้น	ณ วันที่ 18 มีนาคม 2552	
	จำนวนหุ้นที่ถือ	ร้อยละของจำนวนหุ้นทั้งหมด
1. กลุ่มสหวิริยา	6,163,635,550	47.04
2. CITIBANK NOMINEES SINGAPORE PTE LTD-UBS AG ZURICH	1,669,087,000	12.74
3. THE BANK OF NEW YORK (NOMINEES) LIMITED A/C 5100	759,717,300	5.80
4. CREDIT SUISSE	584,181,100	4.46
5. นางสาวพรเพ็ญ พึ่งรุ่งเรืองวัฒนา	276,303,500	2.11
6. นางสาวสุมาลย์ ลิมบีปิยะชาติ	225,952,000	1.72
7. บริษัท ไทยเอ็นวีดีอาร์ จำกัด	225,913,845	1.72
8. ธนาคารกรุงศรีอยุธยา จำกัด (มหาชน)	200,000,000	1.53
9. นายมงคล ศิวะบุตร	166,200,200	1.27
10. นางสาวจรูไรรัตน์ จินวัฒนาภรณ์	150,767,270	1.15

หมายเหตุ กลุ่มสหวิริยา ประกอบด้วย

			สัดส่วนการถือหุ้น
			ร้อยละ
1. บริษัท เครือสหวิริยา จำกัด ประกอบธุรกิจร่วมลงทุน			ร้อยละ 25.34
ผู้ถือหุ้นรายใหญ่ประกอบด้วย			
(1) นายวิน วิริยะประไพกิจ	ถือหุ้นอยู่ร้อยละ	47.14	
(2) นางธีรรัตน์ คุณัตถานนท์	ถือหุ้นอยู่ร้อยละ	30.90	
(3) นายปิยะ วิริยะประไพกิจ	ถือหุ้นอยู่ร้อยละ	20.95	
(4) อื่นๆ	ถือหุ้นอยู่ร้อยละ	1.01	
2. บริษัท สหวิริยา อินเตอร์ สตีล โฮลดิ้งส์ จำกัด (เดิมชื่อ บริษัท เอส เอส วี แอทเซท จำกัด) ประกอบธุรกิจร่วมลงทุน			ร้อยละ 6.04
ผู้ถือหุ้นรายใหญ่ประกอบด้วย			
(1) บริษัท เครือสหวิริยา จำกัด	ถือหุ้นอยู่ร้อยละ	98.14	
(2) บริษัท เคพี แคปปิตอล จำกัด	ถือหุ้นอยู่ร้อยละ	1.68	
(3) อื่นๆ	ถือหุ้นอยู่ร้อยละ	0.18	
3. นางธีรรัตน์ คุณัตถานนท์			ร้อยละ 8.14
4. นางกนกวิภา วิริยะประไพกิจ			ร้อยละ 6.56
5. นางศิริกุล วิริยะประไพกิจ เบนดิ			ร้อยละ 0.93
6. นางกฤษณา วิริยะประไพกิจ			ร้อยละ 0.03
7. นางสาวกนกวลี วิริยะประไพกิจ			4,000 หุ้น
8. นางประภา วิริยะประไพกิจ			100 หุ้น
9. นายวิทย์ วิริยะประไพกิจ			100 หุ้น
รวมสัดส่วนการถือหุ้น SSI			ร้อยละ 47.04

ผู้ลงทุนสามารถดูข้อมูลที่เป็นปัจจุบันได้จากเว็บไซต์ของบริษัท (www.ssi-steel.com) ก่อนการประชุมสามัญผู้ถือหุ้นประจำปี

ข้อจำกัดการถือหุ้นของชาวต่างชาติ

บริษัทมีข้อจำกัดการถือหุ้นของบุคคลต่างด้าว (Foreign Limit) ไว้ร้อยละ 49 ของทุนชำระแล้ว โดย ณ วันที่ 31 ธันวาคม 2552 มีบุคคลต่างด้าวถือหุ้นของบริษัทร้อยละ 26.54

บุคคลที่อาจมีความขัดแย้งและรายการระหว่างกัน

บุคคลที่อาจมีความขัดแย้ง	ลักษณะความสัมพันธ์	รายการระหว่างกันในปี 2552	รายการคงค้าง
บริษัท เหล็กแผ่นเคลือบไทย จำกัด	เป็นนิติบุคคลที่บริษัทถือหุ้น ร้อยละ 3.7 และมีกรรมการร่วมกัน	ให้บริการทำเทียบเรือน้ำลึก 2.00 ล้านบาท ให้บริการซ่อมบำรุง 0.13 ล้านบาท รายได้อื่นๆ 4.36 ล้านบาท	ลูกหนี้การค้า 0.34 ล้านบาท ลูกหนี้อื่น 0.37 ล้านบาท เงินทดรองจ่าย 0.001 ล้านบาท รายได้ค้างรับ 5.78 ล้านบาท
บริษัท เหล็กแผ่นรีดเย็นไทย จำกัด (มหาชน)	เป็นนิติบุคคลที่บริษัทถือหุ้น ร้อยละ 50.15 โดยมีกรรมการควบคุมร่วมกัน	ขายเหล็กแผ่นรีดร้อน 4,456.44 ล้านบาท ให้บริการทำเทียบเรือน้ำลึก 24.63 ล้านบาท ให้บริการซ่อมบำรุง 37.90 ล้านบาท รายได้อื่นๆ 11.90 ล้านบาท ค่าความเสียหายของเหล็กแผ่นรีดเย็น 0.06 ล้านบาท	ลูกหนี้การค้า 226.17 ล้านบาท เงินทดรองจ่าย 0.08 ล้านบาท เงินจ่ายล่วงหน้า 0.51 ล้านบาท รายได้ค้างรับ 1.70 ล้านบาท
บริษัท บางสะพานทอานสปอร์ต จำกัด	เป็นนิติบุคคลที่มีกรรมการของบริษัทถือหุ้นทางตรงและทางอ้อมเกินกว่า ร้อยละ 10		เจ้าหนี้การค้า 0.00025 ล้านบาท เจ้าหนี้อื่น 0.04 ล้านบาท
บริษัท บางสะพานบาร์มิล จำกัด (มหาชน)	เป็นนิติบุคคลที่มีกรรมการร่วมกัน และถือหุ้นทางตรงและทางอ้อมเกินกว่าร้อยละ 10	ให้บริการทำเทียบเรือน้ำลึก 5.79 ล้านบาท ให้บริการซ่อมบำรุง 0.06 ล้านบาท รายได้อื่นๆ 0.10 ล้านบาท	ลูกหนี้การค้า 0.46 ล้านบาท เงินทดรองจ่าย 0.0045 ล้านบาท รายได้ค้างรับ 0.28 ล้านบาท
บริษัท พี.เอส. เมทัล จำกัด	เป็นนิติบุคคลที่มีกรรมการร่วมกัน และถือหุ้นทางตรงและทางอ้อมเกินกว่าร้อยละ 10	ขายเหล็กม้วน/เศษเหล็ก 7,191.47 ล้านบาท ให้บริการทำเทียบเรือน้ำลึก 0.24 ล้านบาท ให้บริการซ่อมบำรุง 0.33 ล้านบาท ใช้บริการตัดเหล็ก 4.02 ล้านบาท	ลูกหนี้การค้า 1,688.00 ล้านบาท เงินทดรองจ่าย 0.005 ล้านบาท รายได้ค้างรับ 0.19 ล้านบาท เจ้าหนี้การค้า 0.06 ล้านบาท
บริษัท สหวิริยาเพลทมิล จำกัด	เป็นนิติบุคคลที่มีกรรมการร่วมกัน และถือหุ้นทางตรงและทางอ้อมเกินกว่าร้อยละ 10	ให้บริการทำเทียบเรือน้ำลึก 0.02 ล้านบาท ให้บริการซ่อมบำรุง 0.68 ล้านบาท ซื้อเหล็กแผ่นหนา 2.01 ล้านบาท	เงินทดรองจ่าย 0.0007 ล้านบาท
บริษัท ทริพย์สินอาคารประภาวิทย์ จำกัด	เป็นนิติบุคคลที่มีกรรมการร่วมกัน และถือหุ้นทางตรงและทางอ้อมเกินกว่าร้อยละ 10	เช่าพื้นที่สำนักงานกรุงเทพ 13.23 ล้านบาท	เงินมัดจำจ่าย 6.95 ล้านบาท เจ้าหนี้อื่น 1.02 ล้านบาท
บริษัท อาคารเวลเทิร์น จำกัด	เป็นนิติบุคคลที่มีกรรมการร่วมกัน และถือหุ้นเกินกว่าร้อยละ 10	ใช้บริการที่พัก 1.51 ล้านบาท	เจ้าหนี้อื่น 0.16 ล้านบาท ค่าใช้จ่ายค้างจ่าย 0.07 ล้านบาท
บริษัท ซี.เอ.อาร์. เซอร์วิส จำกัด	เป็นนิติบุคคลที่มีกรรมการของบริษัทถือหุ้นทางตรงและทางอ้อมเกินกว่า ร้อยละ 10	ให้บริการซ่อมบำรุง 3.76 ล้านบาท ใช้บริการขนส่งในประเทศ 24.28 ล้านบาท	ลูกหนี้การค้า 0.35 ล้านบาท เจ้าหนี้การค้า 1.43 ล้านบาท เจ้าหนี้อื่น 0.02 ล้านบาท ค่าใช้จ่ายค้างจ่าย 1.08 ล้านบาท
บริษัท สหวิริยาพาณิชย์ อินเตอร์เนชั่นแนล จำกัด	เป็นนิติบุคคลที่มีกรรมการร่วมกัน และถือหุ้นทางตรงและทางอ้อมเกินกว่าร้อยละ 10	ขายเหล็กแผ่นรีดร้อน 10,970.71 ล้านบาท ซื้อเหล็กข้ออ้อย 0.71 ล้านบาท ค่าคอมมิชชั่นจากการขาย 17.72 ล้านบาท	ลูกหนี้การค้า 884.47 ล้านบาท ค่าใช้จ่ายค้างจ่าย 1.67 ล้านบาท
บริษัท โลว์ ทอานสปอร์ต จำกัด	เป็นนิติบุคคลที่มีกรรมการของบริษัทย่อยเป็นกรรมการร่วมกัน และมีกรรมการของบริษัทถือหุ้นทางตรงและทางอ้อมเกินกว่า ร้อยละ 10	ให้บริการทำเทียบเรือน้ำลึก 6.87 ล้านบาท ให้บริการซ่อมบำรุง 0.20 ล้านบาท รายได้อื่นๆ 0.39 ล้านบาท ใช้บริการขนส่งในประเทศ 174.18 ล้านบาท	ลูกหนี้การค้า 1.03 ล้านบาท ลูกหนี้อื่น 0.13 ล้านบาท เจ้าหนี้การค้า 3.50 ล้านบาท เจ้าหนี้อื่น 0.05 ล้านบาท ค่าใช้จ่ายค้างจ่าย 31.55 ล้านบาท

บุคคลที่อาจมีความขัดแย้ง	ลักษณะความสัมพันธ์	รายการระหว่างกันในปี 2552	รายการคงค้าง
บริษัท เรือลำเลียงบางประกง จำกัด	เป็นนิติบุคคลที่มีกรรมกร่วมกัน และถือหุ้นทางตรงและทางอ้อม เกินกว่าร้อยละ 10	ให้บริการทำเทียบเรือน้ำลึก รายได้อื่นๆ ใช้บริการขนส่งทางน้ำ	ลูกหนี้การค้า ลูกหนี้อื่น ค่าใช้จ่ายค้างจ่าย
บริษัท ท่าเรือบางประกง จำกัด	เป็นนิติบุคคลที่มีกรรมกร่วมกัน และถือหุ้นทางตรงและทางอ้อม เกินกว่าร้อยละ 10	ใช้บริการขนส่งในประเทศ	
บริษัท โรงกลึงเหล็กหริเวีย จำกัด	เป็นนิติบุคคลที่มีกรรมกร่วมกัน และถือหุ้นทางตรงและทางอ้อม เกินกว่าร้อยละ 10		เงินทรองจ่าย
บริษัท ไทยสตีลเซลล์ จำกัด	เป็นนิติบุคคลที่มีกรรมกร่วมกัน และถือหุ้นทางตรงและทางอ้อม เกินกว่าร้อยละ 10	รายได้อื่นๆ	

ความเห็นของผู้สอบบัญชีเกี่ยวกับรายการระหว่างกันที่เกิดขึ้นระหว่างบริษัทกับบุคคลที่อาจมีความขัดแย้ง แสดงไว้ในหมายเหตุประกอบงบการเงินข้อ 5

ความจำเป็นและความสมเหตุสมผลของรายการระหว่างกัน

รายการระหว่างกันที่เกิดขึ้นระหว่างบริษัทกับบุคคลที่อาจมีความขัดแย้ง เป็นการทำการรายการเพื่อการดำเนินธุรกิจตามปกติและตามเงื่อนไขการค้าโดยทั่วไปของบริษัท ซึ่งเป็นไปตามความจำเป็นทางธุรกิจ โดยคำนึงถึงประโยชน์สูงสุดอันก่อให้เกิดแก่บริษัทแล้ว ทั้งนี้ บริษัทมีนโยบายการกำหนดราคาสำหรับรายการระหว่างกันกับบุคคลที่อาจมีความขัดแย้งในราคาหรือเงื่อนไขที่ไม่แตกต่างจากบุคคลภายนอก

มาตรการการอนุมัติการทำการระหว่างกัน

กรรมการผู้จัดการได้รับมอบอำนาจจากกรรมการบริษัทให้เป็นผู้อนุมัติการดำเนินธุรกิจกับบริษัทที่เกี่ยวข้องกัน หรือบุคคลที่มีผลประโยชน์ร่วม ภายใต้เงื่อนไขปฏิบัติในการดำเนินธุรกิจตามปกติและเงื่อนไขการค้าโดยทั่วไป โดยจะต้องปฏิบัติให้เป็นไปตามกฎหมายว่าด้วยหลักทรัพย์และตลาดหลักทรัพย์และข้อบังคับประกาศ คำสั่ง หรือข้อกำหนดของตลาดหลักทรัพย์แห่งประเทศไทย รวมถึงตลอดถึงการปฏิบัติตามข้อกำหนดเกี่ยวกับการเปิดเผยข้อมูลการทำรายการเกี่ยวโยงและการได้มาหรือจำหน่ายทรัพย์สินที่สำคัญ

ของบริษัทหรือบริษัทย่อย ตามมาตรฐานการบัญชีที่กำหนดโดยสภาวิชาชีพบัญชีในพระบรมราชูปถัมภ์ ทั้งนี้ หากมีรายการระหว่างกันของบริษัทหรือบริษัทย่อยเกิดขึ้นกับบุคคลที่อาจมีความขัดแย้งทางผลประโยชน์ มีส่วนได้ส่วนเสีย หรืออาจมีความขัดแย้งทางผลประโยชน์ในอนาคต บริษัทจะนำเสนอต่อที่ประชุมคณะกรรมการบริษัทที่มีกรรมการตรวจสอบเป็นผู้ให้ความเห็นเกี่ยวกับความจำเป็นและความเหมาะสมของรายการนั้น โดยกรรมการผู้มีส่วนได้ส่วนเสียไม่มีสิทธิออกเสียงในรายการดังกล่าว ในกรณีที่คณะกรรมการตรวจสอบไม่มีความชำนาญในการพิจารณารายการระหว่างกันที่อาจเกิดขึ้น บริษัทจะได้ให้ผู้เชี่ยวชาญอิสระหรือผู้สอบบัญชีของบริษัทเป็นผู้ให้ความเห็นเกี่ยวกับรายการระหว่างกันดังกล่าว เพื่อนำไปใช้ประกอบการตัดสินใจของคณะกรรมการ หรือผู้ถือหุ้นตามแต่กรณี ทั้งนี้ บริษัทจะเปิดเผยรายการระหว่างกันไว้ในหมายเหตุประกอบงบการเงินที่ได้รับการตรวจสอบจากผู้สอบบัญชีของบริษัท

นโยบายการทำการระหว่างกันในอนาคต

นโยบายการทำการระหว่างกันอาจเปลี่ยนแปลงได้ในอนาคต ขึ้นอยู่กับอุปสงค์และอุปทานรวมถึงราคาขายสินค้าของบริษัท และต้นทุนการให้บริการของผู้ให้บริการ

บุคคลอ้างอิงอื่นๆ

ชื่อ สถานที่ตั้ง ของบุคคลอ้างอิงอื่นๆ

นายทะเบียนหลักทรัพย์

หุ้นสามัญ : บริษัท ศูนย์รับฝากหลักทรัพย์ (ประเทศไทย) จำกัด
ที่ตั้งสำนักงาน เลขที่ 62 อาคารตลาดหลักทรัพย์แห่งประเทศไทย
ถนนรัชดาภิเษก แขวงคลองเตย เขตคลองเตย กรุงเทพมหานคร 10110
โทรศัพท์ 0-2229-2888 โทรสาร 0-2654-5427

ผู้สอบบัญชี

: นางสาวทิพวัลย์ นานานุวัฒน์ ผู้สอบบัญชีรับอนุญาตเลขที่ 3459
นางสาวศิริภรณ์ เอื้ออนันต์กุล ผู้สอบบัญชีรับอนุญาตเลขที่ 3844
นายณรงค์ พันตาวงษ์ ผู้สอบบัญชีรับอนุญาตเลขที่ 3315
บริษัท สำนักงาน เอ็นส์ที แอนด์ ยัง จำกัด
ที่ตั้งสำนักงาน เลขที่ 193/136-137 อาคารเลครัชดา ชั้น 33
ถนนรัชดาภิเษก แขวงคลองเตย เขตคลองเตย กรุงเทพมหานคร 10110
โทรศัพท์ 0-2264-0777 โทรสาร 0-2264-0789-90

เลขานุการบริษัท

: นายสุรศักดิ์ งามสิทธิพงศา
ผู้จัดการทั่วไป สำนักเลขานุการบริษัท
โทรศัพท์ 0-2238-3063-82 โทรสาร 0-2236-8892
อีเมล surasakn@ssi-steel.com



Strength to Move Forward

>> *Committee's Report*

- 098 รายงานคณะกรรมการตรวจสอบ
- 101 รายงานคณะกรรมการกำหนดค่าตอบแทน
- 103 รายงานคณะกรรมการสรรหา
- 106 รายงานคณะกรรมการกำกับดูแลกิจการที่ดี
- 108 รายงานคณะกรรมการบริหารความเสี่ยง

รายงานคณะกรรมการตรวจสอบ

เสนอ คณะกรรมการบริษัท สหวิริยาสตีลอินดัสตรี จำกัด (มหาชน)

กรรมการในคณะกรรมการตรวจสอบของบริษัทประกอบด้วย

- | | |
|--|----------------------------|
| 1. ศาสตราจารย์เกียรติคุณเกษรี ณรงค์เดช | ประธานกรรมการตรวจสอบ |
| 2. นายวิสิทธิ์ น้อยพันธุ์ | กรรมการตรวจสอบ |
| 3. นายประทีป บุญผาอินทร์ | กรรมการตรวจสอบ |
| 4. นางวรรณิ์ สิริกาญจน | เลขานุการคณะกรรมการตรวจสอบ |

ในปี 2552 คณะกรรมการตรวจสอบของบริษัทได้จัดให้มีการประชุม รวม 6 ครั้ง และในปี 2553 จนถึงวันที่รายงาน จำนวน 2 ครั้ง รวมทั้งสิ้น 8 ครั้ง โดยกรรมการตรวจสอบทุกท่านเข้าร่วมประชุมในทุกครั้ง และได้ปฏิบัติภารกิจต่างๆ ดังนี้

1. สอบทานให้บริษัทมีรายงานทางการเงินอย่างถูกต้องและเพียงพอ

- สอบทานงบการเงินระหว่างกาลและงบการเงินประจำปี 2552 ของบริษัท ร่วมกับผู้สอบบัญชีและฝ่ายจัดการของบริษัท รวมทั้งการประชุมเป็นการเฉพาะกับผู้สอบบัญชีด้วยโดยสอบถามและรับฟังคำชี้แจง ตลอดจนให้คำแนะนำและ/หรือข้อคิดเห็นในประเด็นต่างๆ ที่เกี่ยวข้องกับการรายงานทางการเงินของบริษัท ก่อนนำเสนอคณะกรรมการบริษัทเพื่อพิจารณาอนุมัติให้เปิดเผยไปยังตลาดหลักทรัพย์แห่งประเทศไทย และสำนักงานคณะกรรมการกำกับหลักทรัพย์และตลาดหลักทรัพย์

- รับทราบรายงานการวิเคราะห์งบการเงินรายไตรมาสจากฝ่ายจัดการของบริษัท

ความเห็น : คณะกรรมการตรวจสอบเห็นว่า รายงานทางการเงินของบริษัท ประจำปี 2552 มีความถูกต้องตามที่ควรในสาระสำคัญตามหลักการบัญชีที่รับรองทั่วไป เป็นที่เชื่อถือได้

2. สอบทานให้บริษัทมีระบบการควบคุมภายใน และระบบการตรวจสอบภายใน ที่เหมาะสม รวมทั้งพิจารณาความเป็นอิสระของสำนักตรวจสอบภายใน

- ให้ความเห็นชอบแผนการตรวจสอบ และรับทราบรายงานผลการปฏิบัติงานตรวจสอบของสำนักตรวจสอบภายใน
- สอบทานการประเมินความเพียงพอของระบบการควบคุมภายในของบริษัท สำหรับปี 2552 ตามแบบประเมินของสำนักงาน

คณะกรรมการกำกับหลักทรัพย์และตลาดหลักทรัพย์ ประกอบกับผลการประเมินตนเองของบริษัท ตามแบบประเมินของบริษัทผู้สอบบัญชี

- ความเห็น : คณะกรรมการตรวจสอบเห็นว่า บริษัทมีระบบการควบคุมภายในและระบบการตรวจสอบภายในที่เหมาะสม

3. สอบทานให้บริษัทปฏิบัติตามกฎหมายว่าด้วยหลักทรัพย์และตลาดหลักทรัพย์ และกฎหมายที่เกี่ยวข้องกับธุรกิจของบริษัท รวมทั้งกฎ/ระเบียบ/ประกาศ/ คำสั่ง ที่ออกโดยอาศัยอำนาจตามกฎหมายดังกล่าว

- รับทราบรายงานการปฏิบัติตามกฎหมายว่าด้วยหลักทรัพย์และตลาดหลักทรัพย์และกฎหมายที่เกี่ยวข้องกับธุรกิจของบริษัท และติดตามความคืบหน้าของคดีความที่เกี่ยวข้องกับบริษัท

- รับทราบจากผู้สอบบัญชีว่าไม่มีประเด็นและข้อสังเกตที่ต้องแจ้งให้คณะกรรมการตรวจสอบทราบตามบทบัญญัติในมาตรา 89/25 แห่งพระราชบัญญัติว่าด้วยหลักทรัพย์และตลาดหลักทรัพย์

ความเห็น : คณะกรรมการตรวจสอบเห็นว่า บริษัทได้จัดให้มีการติดตามดูแลการถือปฏิบัติตามกฎหมายที่เหมาะสม และได้รับรายงานจากฝ่ายบริหารบริษัทเกี่ยวกับการถือปฏิบัติตามกฎหมาย ทุกไตรมาส

4. สอบทานระบบการบริหารความเสี่ยงของบริษัท โดยมุ่งเน้นในความเสี่ยงที่สำคัญของบริษัท

- สอบทานรายงานการบริหารความเสี่ยงที่สำคัญของบริษัทเป็นรายไตรมาส ของคณะกรรมการบริหารความเสี่ยง
- ความเห็น : คณะกรรมการตรวจสอบเห็นด้วยกับข้อเสนอแนะของคณะกรรมการบริหารความเสี่ยง

5. พิจารณา คัดเลือก เสนอแต่งตั้ง และเสนอค่าตอบแทนผู้สอบบัญชีของบริษัท

- พิจารณาคัดเลือก และเสนอแนะต่อคณะกรรมการบริษัทเพื่อพิจารณาและขออนุมัติต่อที่ประชุมสามัญผู้ถือหุ้นครั้งที่ 21 ให้แต่งตั้ง นางสาวทิพวัลย์ นานานุวัฒน์ และ/หรือ นายศุภชัย ปัญญาวัฒน์ และ/หรือ นายณรงค์ พันดาวงษ์ แห่งบริษัท สำนักงาน เอ็นส์แอนด์ ยัง จำกัด เป็นผู้สอบบัญชีของบริษัท ประจำปี 2553 รวมทั้งเสนอแนะจำนวนเงินค่าสอบบัญชีสำหรับปี 2553

ความเห็น : คณะกรรมการตรวจสอบเห็นว่า ผู้สอบบัญชีของบริษัทที่เสนอแต่งตั้งมีความเหมาะสม

6. พิจารณารายการที่เกี่ยวข้องกัน หรือรายการที่อาจมีความขัดแย้งทางผลประโยชน์ ให้เป็นไปตามกฎหมายว่าด้วยหลักทรัพย์และตลาดหลักทรัพย์ และกฎหมายที่เกี่ยวข้องกับธุรกิจของบริษัท รวมทั้งกฎ/ระเบียบ/ประกาศ/คำสั่ง ที่ออกโดยอาศัยอำนาจตามกฎหมายดังกล่าว

- รับทราบรายงานการขายสินค้าและราคาขายสินค้าของบริษัทที่ขายให้กับบริษัทที่เกี่ยวข้องกัน เปรียบเทียบกับที่ขายให้ลูกค้าทั่วไปในแต่ละไตรมาสว่าเป็นไปตามเงื่อนไขทางการค้าปกติ
- รับทราบการปฏิบัติตามแนวปฏิบัติที่กำหนดโดยคณะกรรมการบริษัท ว่าด้วยเรื่องหลักเกณฑ์และวิธีการรายงาน การมีส่วนได้เสียของกรรมการและผู้บริหารของบริษัท ตามที่สำนักงานคณะกรรมการกำกับหลักทรัพย์และตลาดหลักทรัพย์ประกาศกำหนดให้บริษัทจดทะเบียนดำเนินการ

ความเห็น : คณะกรรมการตรวจสอบเห็นว่า บริษัทได้ปฏิบัติตามกฎหมายที่กำหนด

7. อื่น ๆ

- ทบทวนประกาศบริษัท เรื่อง ข้อกำหนดเกี่ยวกับคณะกรรมการตรวจสอบของบริษัท (ฉบับที่ 3)
- เห็นชอบประกาศบริษัท เรื่อง ข้อกำหนดเกี่ยวกับสำนักตรวจสอบภายในและการตรวจสอบภายใน
- ติดตามความคืบหน้าในการปฏิบัติตามมติคณะกรรมการตรวจสอบ
- ประเมินตนเองของคณะกรรมการตรวจสอบ ประจำปี 2552 เพื่อนำเสนอต่อคณะกรรมการบริษัท
- สอบทานข้อมูลที่เปิดเผยไปยังตลาดหลักทรัพย์แห่งประเทศไทย และสำนักงานคณะกรรมการกำกับหลักทรัพย์และตลาดหลักทรัพย์ ในรายงานประจำปี 2552 (แบบ 56-2) และในแบบแสดงรายการข้อมูลประจำปี สิ้นสุดวันที่ 31 ธันวาคม 2552 ของบริษัท (แบบ 56-1)
- รายงานสรุปผลการดำเนินงานของคณะกรรมการตรวจสอบ สำหรับปี 2552 ต่อคณะกรรมการบริษัทเป็นระยะๆ

ทั้งนี้ คณะกรรมการตรวจสอบได้ปฏิบัติหน้าที่ตามขอบเขตอำนาจหน้าที่และความรับผิดชอบที่มีต่อคณะกรรมการบริษัทตามที่กำหนด ด้วยความเป็นอิสระ การแสดงความเห็นได้ยึดหลักความโปร่งใส สามารถอธิบายและตรวจสอบได้ โดยคำนึงถึงหลักการกำกับดูแลกิจการที่ดีตามแนวทางของตลาดหลักทรัพย์แห่งประเทศไทย



ศาสตราจารย์เกียรติคุณเกษรี ณรงค์เดช

ประธานกรรมการตรวจสอบ

วันที่ 26 กุมภาพันธ์ 2553

รายงานคณะกรรมการกำหนดค่าตอบแทน

เสนอ คณะกรรมการบริษัท สหวิริยาสตีลอินดัสตรี จำกัด (มหาชน)

1. ที่ประชุมคณะกรรมการบริษัท สหวิริยาสตีลอินดัสตรี จำกัด (มหาชน) ในการประชุมครั้งที่ 5/2547 เมื่อวันที่ 24 พฤศจิกายน 2547 ได้มีมติอนุมัติให้แต่งตั้งคณะกรรมการกำหนดค่าตอบแทน (Remuneration Committee) ซึ่งประกอบด้วยกรรมการของบริษัทอย่างน้อย 3 ท่าน โดยกรรมการอย่างน้อย 1 ท่านต้องเป็นกรรมการอิสระ และมีผู้ช่วยกรรมการผู้จัดการใหญ่สายทรัพยากรบุคคลและธุรการเป็นเลขานุการ ดังรายนามต่อไปนี้

- | | |
|---|--|
| (1) นายทวี บุตรสุนทร | เป็น ประธานกรรมการกำหนดค่าตอบแทน |
| (2) นายทวีศักดิ์ เสนาณรงค์ | เป็น กรรมการ |
| (3) นายสมชาย พิพิธวิจิตรกร | เป็น กรรมการ |
| (4) ผู้ช่วยกรรมการผู้จัดการใหญ่ สายทรัพยากรบุคคลและธุรการ | เป็น เลขานุการคณะกรรมการกำหนดค่าตอบแทน |

เพื่อทำหน้าที่ในการพิจารณาแนวทางการกำหนดค่าตอบแทนให้แก่คณะกรรมการบริษัท คณะกรรมการชุดต่างๆ ที่คณะกรรมการบริษัทแต่งตั้งขึ้น และกรรมการผู้จัดการใหญ่ ตลอดจนโครงสร้างค่าตอบแทนผู้บริหารระดับสูง โดยให้มีการกำหนดหลักเกณฑ์หรือวิธีการกำหนดค่าตอบแทน และโครงสร้างค่าตอบแทนที่เป็นธรรมและสมเหตุสมผล และให้คณะกรรมการชุดนี้มีวาระการดำรงตำแหน่ง ตั้งแต่วันที่ 24 พฤศจิกายน 2547 ถึงวันที่ 23 พฤศจิกายน 2550 และในการประชุมคณะกรรมการบริษัท ครั้งที่ 6/2550 เมื่อวันที่ 9 พฤศจิกายน 2550 ได้มีมติอนุมัติให้แต่งตั้งคณะกรรมการกำหนดค่าตอบแทนชุดเดิมนี้นี้ ให้เป็นคณะกรรมการกำหนดค่าตอบแทนอีกราวะหนึ่ง ตั้งแต่วันที่ 24 พฤศจิกายน 2550 ถึงวันที่ 23 พฤศจิกายน 2553

2. เพื่อปฏิบัติหน้าที่ตามที่ได้รับมอบหมายจากคณะกรรมการ คณะกรรมการกำหนดค่าตอบแทนจึงได้จัดให้มีการประชุมในปี 2552 รวม 2 ครั้งด้วยกัน เพื่อพิจารณาเรื่องต่อไปนี้

2.1 พิจารณาการจ่ายบำเหน็จกรรมการบริษัท

คณะกรรมการกำหนดค่าตอบแทนได้มีการประชุมเมื่อวันที่ 16 กุมภาพันธ์ 2552 เพื่อพิจารณาเงินบำเหน็จกรรมการประจำปี 2551 โดยคณะกรรมการกำหนดค่าตอบแทนได้ยึดหลักเกณฑ์การจ่ายบำเหน็จให้แก่กรรมการ เนื่องจากผลประกอบการปี 2551 ของบริษัท ประสบภาวะขาดทุนเป็นจำนวน 4,885 ล้านบาท บริษัทไม่สามารถจ่ายเงินปันผลให้แก่ผู้ถือหุ้นได้ จึงไม่มีการจ่ายเงินบำเหน็จกรรมการสำหรับปี 2551 แต่อย่างใด

2.2 พิจารณาเงินรางวัลพิเศษ (โบนัส) สำหรับตำแหน่งกรรมการผู้จัดการใหญ่

คณะกรรมการกำหนดค่าตอบแทนได้มีการประชุมเมื่อวันที่ 21 ธันวาคม 2552 เพื่อพิจารณาเงินรางวัลพิเศษ (โบนัส) ให้แก่กรรมการผู้จัดการใหญ่สำหรับผลการดำเนินงานของบริษัทประจำปีสิ้นสุดวันที่ 31 ธันวาคม 2552 โดยคณะกรรมการกำหนดค่าตอบแทนได้พิจารณาจากหลักเกณฑ์และข้อมูลที่เกี่ยวข้องคือ เป้าหมายการปฏิบัติงานประจำปี 2552 ของกรรมการผู้จัดการใหญ่ ผลการดำเนินงานโดยรวมของบริษัทประจำปี 2552 ข้อมูลการจ่ายโบนัสให้แก่พนักงานบริษัทประจำปี 2552 และข้อมูลการจ่ายโบนัสให้แก่กรรมการผู้จัดการใหญ่

ในระยะห้าปีที่ผ่านมา อย่างไรก็ตาม หลักเกณฑ์ในการพิจารณาการจ่ายโบนัสให้แก่กรรมการผู้จัดการใหญ่ตามที่ได้กล่าวมาข้างต้นนั้น คณะกรรมการกำหนดค่าตอบแทนได้ให้น้ำหนักผลการดำเนินงานทางการเงินของบริษัทโดยรวมมากที่สุด ทั้งนี้ เพราะเห็นว่าผลการดำเนินงานทางการเงินโดยรวมของบริษัท จัดว่าเป็นหน้าที่ความรับผิดชอบหลักสำหรับตำแหน่งกรรมการผู้จัดการใหญ่

จากหลักเกณฑ์ที่ใช้ในการพิจารณาเงินรางวัลพิเศษ (โบนัส) ให้แก่กรรมการผู้จัดการใหญ่ดังกล่าวข้างต้น คณะกรรมการกำหนดค่าตอบแทนจึงมีมติเป็นเอกฉันท์ให้จ่ายโบนัสประจำปี 2552 ให้แก่กรรมการผู้จัดการใหญ่ในอัตราสามเท่าของฐานเงินเดือนซึ่งเป็นอัตราที่ใกล้เคียงกับอัตราที่จ่ายให้แก่พนักงานระดับบริหารที่มีผลงานดีเด่น

นายทวี บุตรสุนทร

ประธานกรรมการกำหนดค่าตอบแทน
วันที่ 22 กุมภาพันธ์ 2553

รายงานคณะกรรมการสรรหา

เสนอ คณะกรรมการบริษัท สหวิริยาสตีลอินดัสตรี จำกัด (มหาชน)

1. ที่ประชุมคณะกรรมการบริษัท สหวิริยาสตีลอินดัสตรี จำกัด (มหาชน) เมื่อวันที่ 9 พฤศจิกายน 2550 ได้มีมติอนุมัติให้แต่งตั้งคณะกรรมการสรรหา (Nomination Committee) เพื่อทำหน้าที่คัดเลือกบุคคลที่สมควรได้รับการเสนอชื่อเข้ารับการเลือกตั้งให้เป็นกรรมการบริษัท หรือกรรมการผู้จัดการใหญ่ แล้วนำเสนอต่อที่ประชุมคณะกรรมการบริษัท หรือที่ประชุมผู้ถือหุ้นแล้วแต่กรณีเพื่อพิจารณาต่อไป โดยมีวาระการดำรงตำแหน่งตั้งแต่วันที่ 24 พฤศจิกายน 2550 ถึงวันที่ 23 พฤศจิกายน 2553 กรรมการสรรหาของบริษัท ประกอบด้วยกรรมการบริษัทอย่างน้อย 3 คน โดยกรรมการสรรหาอย่างน้อยหนึ่งคนต้องเป็นกรรมการอิสระ มีเลขานุการบริษัท ทำหน้าที่เลขานุการคณะกรรมการสรรหา ดังนี้

- | | |
|-------------------------------|-------------------------------|
| (1) นายวิสิทธิ์ น้อยพันธุ์ | เป็น ประธานกรรมการสรรหา |
| (2) นายกมล จันทิมา | เป็น กรรมการสรรหา |
| (3) นายประทีป ปุฒาอินทร์ | เป็น กรรมการสรรหา |
| (4) นายสุรศักดิ์ งามสิทธิพงศา | เป็น เลขานุการคณะกรรมการสรรหา |

คณะกรรมการสรรหาได้ปฏิบัติหน้าที่ตามที่ได้รับมอบหมายจากคณะกรรมการบริษัท โดยในปี 2552 คณะกรรมการสรรหาได้มีการประชุมจำนวน 3 ครั้ง มีระเบียบวาระการประชุมที่สำคัญได้แก่ การประชุมเพื่อรับทราบโครงสร้างการจัดการของบริษัท พร้อมทั้งรายชื่อและจำนวนกรรมการซึ่งต้องพ้นจากตำแหน่งตามวาระและมีสิทธิได้รับเลือกตั้งจากที่ประชุมสามัญผู้ถือหุ้นประจำปีให้กลับเข้าดำรงตำแหน่งกรรมการบริษัทต่อไปอีกวาระหนึ่ง รวมทั้งรับทราบรายงานผลประเมินการกำกับดูแลกิจการบริษัท สหวิริยาสตีลอินดัสตรี จำกัด (มหาชน) ประจำปี 2552 ของสมาคมส่งเสริมสถาบันกรรมการบริษัทไทย (IOD) การเปิดโอกาสให้ผู้ถือหุ้นเสนอระเบียบวาระการประชุมสามัญผู้ถือหุ้นประจำปีเป็นการล่วงหน้า และการเสนอชื่อบุคคลเพื่อเข้ารับการพิจารณาเลือกตั้งเป็นกรรมการบริษัท เป็นต้น นอกจากนี้ ยังมีการประชุมเพื่อแลกเปลี่ยนความรู้และประสบการณ์ในระหว่างปีที่ผ่านมาในประเด็นสำคัญที่เกี่ยวข้องกับการสรรหาและแต่งตั้งกรรมการบริษัทด้วย

2. โดยที่คณะกรรมการบริษัทต้องออกจากตำแหน่งตามวาระเป็นอัตราหนึ่งในสามในการประชุมสามัญผู้ถือหุ้นประจำปี ดังนั้น คณะกรรมการสรรหาจึงต้องพิจารณาสรรหาผู้ที่มีความเหมาะสมเข้าดำรงตำแหน่งกรรมการบริษัทแทนตำแหน่งที่ต้องออกตามวาระ ทั้งนี้ คณะกรรมการสรรหาได้กำหนดขั้นตอนการสรรหา ดังนี้

- (1) คณะกรรมการสรรหาจัดทำรายชื่อกรรมการที่ต้องออกจากตำแหน่งตามวาระและรายชื่อบุคคล ภายนอกที่ได้รับการเสนอชื่อเข้ารับการคัดเลือกเพื่อดำรงตำแหน่งกรรมการทั้งจากผู้ถือหุ้นหรือกรรมการบริษัท
- (2) คณะกรรมการสรรหาพิจารณารายชื่อผู้ที่เหมาะสมเป็นกรรมการบริษัท โดยผู้ที่ได้รับเลือกตั้งเป็นกรรมการบริษัท จะต้องมีความซื่อสัตย์และไม่มีลักษณะต้องห้ามตามที่กฎหมายบริษัทมหาชนจำกัดกำหนด มีจำนวนกรรมการอย่างน้อย 5 คน แต่ไม่เกิน 16 คน และกรรมการไม่น้อยกว่ากึ่งหนึ่งของจำนวนกรรมการทั้งหมดนั้นต้องมีถิ่นที่อยู่ในราชอาณาจักร
- (3) คณะกรรมการสรรหาให้ความเห็นชอบรายชื่อผู้ที่เหมาะสมเป็นกรรมการบริษัท
- (4) คณะกรรมการสรรหาเสนอชื่อผู้ที่มีความเหมาะสมเป็นกรรมการบริษัทแทนกรรมการที่ต้องออกตามวาระต่อที่ประชุมคณะกรรมการบริษัทเพื่อพิจารณานำเสนอต่อที่ประชุมผู้ถือหุ้นประจำปีต่อไป

3. การประชุมสามัญผู้ถือหุ้นประจำปี 2553 มีกรรมการที่ต้องออกจากตำแหน่งตามวาระจำนวน 5 คน คือ

- | | |
|----------------------------|---|
| (1) นางเกษรี ณรงค์เดช | กรรมการบริษัท กรรมการอิสระ และประธานกรรมการตรวจสอบ |
| (2) นายทองฉัตร หงส์ลดารมภ์ | กรรมการบริษัท กรรมการอิสระ และประธานกรรมการบริหารความเสี่ยง |
| (3) นายประทีป บุญผาอินทร์ | กรรมการบริษัท กรรมการอิสระ กรรมการตรวจสอบ และกรรมการสรรหา |
| (4) นายกมล จันทิมา | กรรมการบริษัท กรรมการสรรหา และกรรมการกำกับดูแลกิจการที่ดี |
| (5) นายวิน วิริยประไพกิจ | กรรมการบริษัท กรรมการบริหาร และกรรมการผู้จัดการใหญ่ |

กรรมการซึ่งต้องพ้นจากตำแหน่งตามวาระดังกล่าวข้างต้น มีสิทธิได้รับการเลือกตั้งจากที่ประชุมผู้ถือหุ้นให้กลับเข้าดำรงตำแหน่งกรรมการบริษัทได้อีกวาระหนึ่ง

4. การประชุมสามัญผู้ถือหุ้นประจำปี 2553 ที่จะถึงนี้ บริษัทได้มีหนังสือแจ้งต่อผู้ถือหุ้นผ่านทางเว็บไซต์ของบริษัทและผ่านสื่ออิเล็กทรอนิกส์ของตลาดหลักทรัพย์แห่งประเทศไทย เพื่อเปิดโอกาสให้ผู้ถือหุ้นเสนอชื่อบุคคลที่มีคุณสมบัติเหมาะสมเพื่อรับการพิจารณาเลือกตั้งเป็นกรรมการบริษัทล่วงหน้าตั้งแต่วันที่ 2 พฤศจิกายน 2552 ถึงวันที่ 31 มกราคม 2553 ปรากฏว่า เมื่อครบกำหนดระยะเวลาดังกล่าวแล้ว ไม่มีผู้ถือหุ้นใดเสนอชื่อบุคคลภายนอกเพื่อรับการพิจารณาเลือกตั้งเป็นกรรมการบริษัทเป็นการล่วงหน้า

5. ในคราวประชุมคณะกรรมการสรรหา ครั้งที่ 2/2553 เมื่อวันที่ 15 กุมภาพันธ์ 2553 ได้พิจารณาสรรหาผู้ที่มีความเหมาะสมเพื่อดำรงตำแหน่งกรรมการบริษัทแทนกรรมการที่ออกตามวาระดังกล่าวโดยพิจารณาจากรายละเอียดประวัติการศึกษา ประสบการณ์การทำงานทั้งในอดีตและปัจจุบัน รวมทั้งการเข้าร่วมประชุมคณะกรรมการชุดต่างๆ เสียงล่ำดับเป็นรายบุคคลแล้วเห็นว่า บุคคลที่ต้องออกจากตำแหน่งตามวาระทั้ง 5 คนดังกล่าว นั้น เป็นผู้ที่มีความรู้ความสามารถและประสบการณ์ในด้านสาขาวิชาการต่างๆ เป็นอย่างสูง อีกทั้งยังเป็นกำลังสำคัญอย่างยิ่งในการบริหารกิจการงานของบริษัทฯ ให้มีความมั่นคงแข็งแรง และเจริญก้าวหน้าเป็นลำดับตลอดมา จึงได้มีมติเห็นชอบให้เลือกกรรมการทั้ง 5 คนดังกล่าวข้างต้นกลับเข้าดำรงตำแหน่งกรรมการบริษัทต่อไปอีกวาระหนึ่ง พร้อมทั้งให้ดำรงตำแหน่ง กรรมการอิสระ ประธานกรรมการตรวจสอบ กรรมการตรวจสอบ ประธานกรรมการบริหารความเสี่ยง กรรมการสรรหา กรรมการกำกับดูแลกิจการที่ดี กรรมการบริหาร และกรรมการผู้จัดการใหญ่ แล้วแต่กรณีต่อไปตามเดิม

อนึ่ง ในการประชุมคณะกรรมการสรรหาเพื่อพิจารณาสรรหาผู้ที่มีความเหมาะสมเพื่อดำรงตำแหน่งกรรมการบริษัทแทนกรรมการที่ออกตามวาระในครั้งนี้ นายกมล จันทิมา และนายประทีป บุญผาอินทร์ กรรมการสรรหา เป็นกรรมการบริษัทที่ต้องออกตามวาระด้วย จึงถือได้ว่าเป็นผู้มีส่วนได้เสีย ดังนั้นในการพิจารณาถึงลำดับของกรรมการสรรหาคนใด กรรมการสรรหาคนนั้น จึงไม่ได้เข้าร่วมพิจารณาและงดออกเสียงลงคะแนน

6. นอกจากการสรรหากรรมการบริษัทแทนกรรมการที่ออกตามวาระดังกล่าวตามข้อ 5 แล้วนั้น ที่ประชุมในคราวเดียวกันนี้ได้พิจารณาเห็นว่า โดยที่ภาวะเศรษฐกิจทั้งในประเทศและต่างประเทศมีความผันผวนอย่างสูง ประกอบกับธุรกิจของบริษัทฯ มีทั้งการนำเข้าวัตถุดิบจากต่างประเทศ และจัดส่งสินค้าไปจำหน่ายยังต่างประเทศ ซึ่งในบางประเทศได้มีการออกมาตรากฎกีดกันทางการค้าผลิตภัณฑ์ที่มีแหล่งกำเนิดจากประเทศไทย บริษัทฯ จึงควรต้องมีบุคคลที่มีความรู้ ความสามารถ และประสบการณ์ทั้งด้านการค้าระหว่างประเทศ และเศรษฐกิจ การเงิน การธนาคารระหว่างประเทศเพิ่มขึ้น ทั้งยังเป็นการสอดคล้องกับหลักการกำกับดูแลกิจการที่ดี ที่บริษัทฯ จะมีกรรมการอิสระเพิ่มมากขึ้นกว่าหลักเกณฑ์ที่สำนักงานคณะกรรมการกำกับหลักทรัพย์และตลาดหลักทรัพย์ได้กำหนดไว้ จึงได้มีมติเห็นชอบให้นำเสนอ

ต่อที่ประชุมคณะกรรมการเพื่อพิจารณาให้เลือกตั้ง นายศิริพล ยอดเมืองเจริญ และนายสมชาย สกุลสุวรรณ์ ซึ่งเป็นผู้ที่มีความสมบัติเหมาะสมในสาขาที่เป็นประโยชน์ต่อบริษัทฯ ในอันที่จะช่วยพัฒนากิจการของบริษัทฯ ให้มีความเจริญก้าวหน้ายิ่งขึ้น และเป็นกำลังสำคัญในการช่วยเหลือคณะกรรมการบริษัทฯ ในการแก้ไขปัญหาดังกล่าวได้

อนึ่ง เนื่องจากปัจจุบันกรรมการบริษัทฯ มีจำนวน 15 คน หากนำเสนอต่อที่ประชุมคณะกรรมการบริษัทฯ และที่ประชุมผู้ถือหุ้นเพื่อพิจารณาเลือกตั้งกรรมการใหม่เพิ่มขึ้นอีกจำนวน 2 คนดังกล่าว จะทำให้จำนวนกรรมการบริษัทฯ มีทั้งสิ้นรวม 17 คน ซึ่งเกินกว่าจำนวนกรรมการที่กำหนดไว้ในข้อบังคับของบริษัทฯ ดังนั้น เพื่อให้การปฏิบัติเป็นไปโดยถูกต้องตามข้อบังคับของบริษัทฯ คณะกรรมการบริษัทฯ จึงมีความจำเป็นที่จะต้องดำเนินการนำเสนอต่อที่ประชุมผู้ถือหุ้นเพื่อพิจารณาอนุมัติให้มีการแก้ไขเพิ่มเติมข้อบังคับของบริษัทฯ ข้อที่ 16 วรรคแรก ให้เป็นที่เรียบร้อยเสียก่อน

7. ภายหลังจากที่ประชุมคณะกรรมการสรรหา ครั้งที่ 2/2553 เมื่อวันที่ 15 กุมภาพันธ์ 2553 ได้พิจารณาและมีมติเห็นชอบตามข้อ 6 ดังกล่าวแล้ว บริษัทฯ ได้รับหนังสือขอลาออกจากการเป็นกรรมการบริษัทฯ ของนางประภา วิริยประไพกิจ เนื่องจากมีภารกิจเป็นจำนวนมาก ทำให้ไม่สามารถปฏิบัติงานให้กับบริษัทฯ ได้อย่างเต็มที่ ทั้งนี้ ตั้งแต่วันที่ 26 มกราคม 2553 เป็นต้นไป ซึ่งบริษัทฯ ได้รับหนังสือลาออกเมื่อวันที่ 16 กุมภาพันธ์ 2553 และบริษัทฯ ได้ดำเนินการแจ้งต่อตลาดหลักทรัพย์แห่งประเทศไทยและสำนักงานคณะกรรมการกำกับหลักทรัพย์และตลาดหลักทรัพย์เพื่อทราบแล้ว เมื่อวันที่ 17 กุมภาพันธ์ 2553

8. ต่อมา ที่ประชุมคณะกรรมการสรรหา ครั้งที่ 3/2553 เมื่อวันที่ 19 กุมภาพันธ์ 2553 ได้พิจารณารายชื่อที่มีตำแหน่งกรรมการบริษัทฯ วางลงตามข้อ 7 จึงได้พิจารณาและมีมติเห็นชอบให้นำเสนอต่อที่ประชุมคณะกรรมการบริษัทฯ เพื่อพิจารณาเลือกตั้ง นายสมชาย สกุลสุวรรณ์ ซึ่งเป็นผู้ที่มีความรู้ความสามารถและประสบการณ์ทางด้านเศรษฐกิจ การเงิน และการธนาคารระหว่างประเทศ เข้าดำรงตำแหน่งกรรมการแทนนางประภา วิริยประไพกิจ พร้อมทั้งให้แต่งตั้งเป็นกรรมการอิสระเพิ่มขึ้นอีก 1 คน ดังนั้น จำนวนกรรมการอิสระของบริษัทฯ จึงมีจำนวนทั้งสิ้น 6 คน สำหรับการเลือกตั้งให้นายศิริพล ยอดเมืองเจริญ เป็นกรรมการใหม่ของบริษัทฯ นั้น ได้พิจารณาและมีมติให้นำเสนอต่อที่ประชุมคณะกรรมการบริษัทฯ และที่ประชุมสามัญผู้ถือหุ้นประจำปี 2553 เป็นผู้พิจารณาตามแต่จะเห็นสมควรต่อไป

อนึ่ง จำนวนกรรมการบริษัทฯ ภายหลังจากที่ประชุมสามัญผู้ถือหุ้นประจำปี 2553 ได้มีมติอนุมัติแล้ว จะมีทั้งสิ้น 16 คน ซึ่งเป็นไปตามข้อบังคับของบริษัทฯ ข้อ 16 วรรคแรก ดังนั้น บริษัทฯ จึงไม่จำเป็นต้องพิจารณาการแก้ไขเพิ่มเติมข้อบังคับของบริษัทฯ แต่ประการใด

คณะกรรมการสรรหาจึงขอรายงานผลการประชุมคณะกรรมการสรรหาในเรื่องการสรรหาบุคคลเพื่อเลือกตั้งเป็นกรรมการบริษัทฯ แทนกรรมการที่ต้องออกตามวาระ พิจารณาเลือกตั้งกรรมการแทนตำแหน่งที่ว่าง และพิจารณาเลือกตั้งกรรมการและกรรมการอิสระของบริษัทฯ ต่อที่ประชุมคณะกรรมการบริษัทฯ เพื่อทราบและพิจารณานำเสนอต่อที่ประชุมสามัญผู้ถือหุ้นประจำปี 2553 ในส่วนที่เกี่ยวข้องตามที่เห็นสมควรต่อไป



นายวิสิทธิ์ น้อยพันธุ์
ประธานกรรมการสรรหา
วันที่ 19 กุมภาพันธ์ 2553

รายงานคณะกรรมการกำกับดูแลกิจการที่ดี

เสนอ คณะกรรมการบริษัท สหวิริยาสตีลอินดัสตรี จำกัด (มหาชน)

คณะกรรมการกำกับดูแลกิจการที่ดีของบริษัท ได้ตั้งขึ้นตามมติที่ประชุมคณะกรรมการบริษัท สหวิริยาสตีลอินดัสตรี จำกัด (มหาชน) ครั้งที่ 7/2550 เมื่อวันที่ 3 ธันวาคม 2550 ประกอบด้วยกรรมการบริษัทจำนวน 3 ท่าน มีนายทวี บุตรสุนทร กรรมการอิสระ เป็นประธานฯ และกรรมการอีก 2 ท่าน คือ นายกมล จันทร์ทิมา และนายปิยะ วิริยประไพกิจ เป็นกรรมการฯ

คณะกรรมการชุดนี้รับมอบหมายภาระหน้าที่และความรับผิดชอบ จากคณะกรรมการบริษัท ในการกำหนดนโยบายการกำกับดูแลกิจการที่ดี รวมทั้งกำกับดูแลให้มีการปฏิบัติตามนโยบายดังกล่าว เพื่อให้บริษัทมีพัฒนาการในการกำกับดูแลกิจการที่ดีอย่างต่อเนื่อง และเป็นไปตามหลักการกำกับดูแลกิจการที่ดีที่บริษัทจดทะเบียนพึงปฏิบัติ

ในปี 2552 คณะกรรมการกำกับดูแลกิจการที่ดี ได้ประชุม รวม 7 ครั้ง โดยดำเนินการตามหน้าที่และความรับผิดชอบที่ได้รับมอบหมาย รวมทั้งได้รายงานให้คณะกรรมการบริษัททราบถึงการดำเนินงานดังกล่าวด้วย สรุปที่สำคัญ ดังนี้

1. เสนอให้ประกาศใช้แนวปฏิบัติคณะกรรมการบริษัท ว่าด้วยเรื่องการกำหนดหลักเกณฑ์และวิธีการรายงานการมีส่วนได้เสียของกรรมการและผู้บริหารของบริษัท ลงวันที่ 24 มิถุนายน 2552 โดยให้ถือปฏิบัติตั้งแต่วันที่ 1 กรกฎาคม 2552 เพื่อให้บริษัทมีข้อมูลที่ชี้แจงติดตามดูแลการทำรายการที่เกี่ยวข้องกัน เพื่อป้องกันรายการที่อาจก่อให้เกิดความขัดแย้งทางผลประโยชน์

2. ทบทวนและปรับปรุงคู่มือจริยธรรมของบริษัท ซึ่งครอบคลุมถึงปรัชญาในการดำเนินธุรกิจ จริยธรรมธุรกิจ และจริยธรรมของพนักงาน รวมทั้งได้เสนอแนะให้มีแนวปฏิบัติว่าด้วยความขัดแย้งทางผลประโยชน์ ซึ่งเป็นหัวข้อเรื่องสำคัญหนึ่งในจริยธรรมของพนักงาน และแนวปฏิบัติว่าด้วยการดำเนินการทางจริยธรรม ทั้งนี้ เพื่อให้เกิดความชัดเจนในการกำกับดูแลการถือปฏิบัติตามคู่มือจริยธรรมของบริษัท

3. รับทราบรายงานต่างๆ เพื่อประโยชน์ในการกำกับดูแลบริษัท ดังนี้

3.1 รายงานการถือครองหลักทรัพย์ของบริษัท รายงานการซื้อหรือการขายหลักทรัพย์ ซึ่งเป็นการเปลี่ยนแปลงการถือครองหลักทรัพย์ของบริษัท ทั้งในส่วนของกรรมการบริษัทและของผู้บริหารบริษัท ตั้งแต่กรรมการผู้จัดการใหญ่ ผู้ช่วยกรรมการผู้จัดการใหญ่ จนถึงระดับผู้จัดการทั่วไป รวมถึงผู้จัดการฝ่าย สายการเงินและบัญชี ทั้งนี้ เพื่อป้องกันการใช้ข้อมูลภายในในการซื้อหรือขายหลักทรัพย์ของบริษัท

3.2 รายงานการมีส่วนได้เสียของกรรมการและผู้บริหารของบริษัท ตั้งแต่กรรมการผู้จัดการใหญ่ ผู้ช่วยกรรมการผู้จัดการใหญ่ จนถึงระดับผู้จัดการทั่วไป

3.3 รายงานการแจ้งเบาะแสหรือข้อร้องเรียนจากผู้มีส่วนได้เสียของบริษัท ซึ่งบริษัทกำหนดให้มีช่องทางการติดต่อเพื่อการแจ้งเบาะแสหรือข้อร้องเรียน 2 ช่องทาง คือ

- 1) ทางไปรษณีย์อิเล็กทรอนิกส์ ที่ e-mail address : ssigcg@yahoo.com และ
- 2) ทางไปรษณีย์ โดยส่งจดหมายมาที่ คณะกรรมการกำกับดูแลกิจการที่ดีของบริษัท ตู้ ปณ. 534 ปณจ. บางรัก กทม. 10500

3.4 รายงานการดำเนินงานด้านสังคมและสิ่งแวดล้อมของบริษัท จากสำนักประชาสัมพันธ์และชุมชนสัมพันธ์ และสำนักความปลอดภัยและสิ่งแวดล้อม ตามแผนงานและงบประมาณที่ได้รับอนุมัติ

ในปี 2552 บริษัทได้รับผลการประเมินตามโครงการคุณภาพการประชุมผู้ถือหุ้นสามัญประจำปี 2552 (Annual General Meeting : AGM) ในระดับดีเยี่ยม ซึ่งจัดโดยสำนักงานคณะกรรมการกำกับหลักทรัพย์และตลาดหลักทรัพย์ ร่วมกับสมาคมส่งเสริมผู้ลงทุนไทย และสมาคมบริษัทจดทะเบียนไทย และได้รับผลสำรวจการกำกับดูแลกิจการบริษัทจดทะเบียน ประจำปี 2552 อยู่ในกลุ่มบริษัทที่มีคะแนนในระดับดีเลิศ ตามโครงการ Corporate Governance Report of Thai Listed Companies 2009 ซึ่งจัดโดยสำนักงานคณะกรรมการกำกับหลักทรัพย์และตลาดหลักทรัพย์ ร่วมกับตลาดหลักทรัพย์แห่งประเทศไทย และสมาคมส่งเสริมสถาบันกรรมการบริษัทไทย

ทั้งนี้ คณะกรรมการกำกับดูแลกิจการที่ดี มีความตั้งใจที่จะปฏิบัติหน้าที่อย่างเต็มกำลังความสามารถ ด้วยความซื่อสัตย์สุจริต ระมัดระวังรอบคอบ ดูแลรักษาประโยชน์ของผู้ถือหุ้นทุกรายอย่างเท่าเทียมกันไปพร้อมๆ กับการดูแลสร้างสรรค์สังคม รักษาและฟื้นฟูทรัพยากรธรรมชาติ รวมทั้งพัฒนาชุมชนอย่างต่อเนื่อง

นายทวี บุตรสุนน
ประธานกรรมการกำกับดูแลกิจการที่ดี
11 กุมภาพันธ์ 2553

รายงานคณะกรรมการบริหารความเสี่ยง

เสนอ คณะกรรมการบริษัท สหวิริยาสตีลอินดัสตรี จำกัด (มหาชน)

1. ที่ประชุมคณะกรรมการบริษัท ครั้งที่ 7/2550 เมื่อวันที่ 3 ธันวาคม 2550 ได้มีมติอนุมัติให้แต่งตั้งคณะกรรมการบริหารความเสี่ยง (Risk Management Committee) ซึ่งเป็นคณะกรรมการชุดย่อยของคณะกรรมการบริษัทขึ้นอีกชุดหนึ่ง เพื่อทำหน้าที่ช่วยคณะกรรมการบริษัท ในการกำกับดูแลงานด้านการบริหารความเสี่ยงให้มีประสิทธิภาพและประสิทธิผลยิ่งขึ้น โดยคณะกรรมการบริหารความเสี่ยงจะประกอบด้วยกรรมการบริษัทอย่างน้อย 3 คน และมีผู้ช่วยกรรมการผู้จัดการใหญ่ สายการเงินและบัญชี ทำหน้าที่เป็นเลขานุการของคณะกรรมการบริหารความเสี่ยง คณะกรรมการบริหารความเสี่ยงชุดปัจจุบันประกอบด้วยกรรมการบริษัท 3 คน ดังรายนามต่อไปนี้

- | | |
|----------------------------|------------------------------------|
| 1. นายทองฉัตร หงส์ดารมภ์ | เป็น ประธานกรรมการบริหารความเสี่ยง |
| 2. นายสมชาย พิพิธวิจิตรกร | เป็น กรรมการ |
| 3. นายทวีศักดิ์ เสนาณรงค์ | เป็น กรรมการ |
| 4. นางสาวสุณีย์ วัฒนผลมงคล | เป็น เลขานุการ |

2. เพื่อทำหน้าที่ตามที่ได้รับมอบหมายจากคณะกรรมการบริษัทเกี่ยวกับการกำกับดูแลการบริหารความเสี่ยงของบริษัท คณะกรรมการบริหารความเสี่ยงจึงได้จัดให้มีการประชุมในปี 2552 รวม 4 ครั้งด้วยกัน โดยมีสาระสำคัญของการประชุมดังกล่าวสรุปได้ดังนี้

2.1 สอบทานรายงานการบริหารความเสี่ยงที่สำคัญของบริษัท ตามที่คณะทำงานบริหารความเสี่ยงเสนอมา สำหรับไตรมาสที่ 4 ของปี 2551 และไตรมาสที่ 1 ไตรมาสที่ 2 ไตรมาสที่ 3 ของปี 2552 ซึ่งคณะกรรมการบริหารความเสี่ยงเห็นว่า มีการกำหนดและจัดการกับความความเสี่ยงที่สำคัญของบริษัทตามเหตุการณ์ที่เปลี่ยนแปลง ไปอย่างมีระบบและมีประสิทธิผล

2.2 เนื่องจากต้นทุนพลังงานที่ใช้ในการผลิตของบริษัท ซึ่งประกอบด้วยค่าไฟฟ้าและค่าน้ำมันเตา จัดเป็นต้นทุนการผลิตที่สำคัญอย่างหนึ่งของบริษัท และในปี 2551 ที่ผ่านมามีปรากฏว่าราคาน้ำมันเตามีความผันผวนค่อนข้างมาก และปรับตัวสูงขึ้นอย่างรวดเร็วในช่วงครึ่งปีแรกของปี 2551 เพื่อลดความเสี่ยงจากความผันผวนของราคาน้ำมันเตาดังกล่าว คณะกรรมการบริหารความเสี่ยงในการประชุมครั้งที่ 4/2551 เมื่อวันที่ 16 กรกฎาคม 2551 ได้มอบหมายให้ฝ่ายจัดการทำการศึกษาถึงความเป็นไปได้เกี่ยวกับการใช้พลังงานทดแทนที่มีราคาต่ำกว่าราคาน้ำมันเตาอย่างมีนัยสำคัญ คณะกรรมการบริหารความเสี่ยงจึงได้มีการติดตามความก้าวหน้าของการศึกษาความเป็นไปได้ของการใช้พลังงานทดแทนดังกล่าวอย่างต่อเนื่องในปี 2552 อย่างไรก็ตาม เนื่องจากราคาน้ำมันเตาได้ลดลงมาค่อนข้างมากตามภาวะตลาดน้ำมันที่เปลี่ยนแปลงไป และการใช้พลังงานทดแทน เช่น แก๊สธรรมชาตินั้นต้องมีผู้ที่เกี่ยวข้องภายนอกอื่นเข้ามาร่วมด้วย อีกทั้งจะต้องมีการลงทุนในอุปกรณ์ที่จำเป็นค่อนข้างสูง ดังนั้น จนถึงปัจจุบันจึงยังไม่สามารถมีข้อสรุปได้เกี่ยวกับเรื่องนี้

ดร.ทองฉัตร หงส์ดารมภ์
ประธานกรรมการบริหารความเสี่ยง
22 มกราคม 2553

FLEXIBLE BUSINESS STRATEGY REMAINS SSI's KEY TO SUCCESS

Sahaviriya Steel Industries Plc (SSI) was established in 1993 as Thailand's first manufacturer of hot-rolled steel sheet in coils (HRC) with an initial investment of 13.3 billion baht. SSI's facility is considered the most modern and largest state-of-the-art hot strip mill in Southeast Asia, with a capacity of 4 million tonnes per annum (MTPA) for HRC, and up to one million tonnes per annum (MTPA) for pickled and oiled HRC. Both plants are located in Bang Saphan district, Prachinburi province, on the western coast of Thailand. President Wira Vithayakul has discussed the company's strategy in the annual report.

(HRC P/O) with our own oiling line, and cold-rolled (CRC) and electro-galvanized (EG) via our...

Strength to Move Forward

>> **Financial Statements**

- 110 รายงานความรับผิดชอบของคณะกรรมการบริษัท ต่อรายงานทางการเงิน สำหรับปี 2552
- 111 คำอธิบายและการวิเคราะห์ของฝ่ายจัดการ เกี่ยวกับฐานะการเงินและผลการดำเนินงาน
- 116 รายงานของผู้สอบบัญชีรับอนุญาต
- 117 งบการเงิน
- 126 หมายเหตุประกอบงบการเงินรวม

รายงานความรับผิดชอบของคณะกรรมการบริษัท ต่อรายงานทางการเงิน สำหรับปี 2552

คณะกรรมการของบริษัท สหวิริยาสตีลอินดัสตรี จำกัด (มหาชน) เป็นผู้รับผิดชอบโดยตรงและได้ให้ความสำคัญกับการดูแลกิจการของบริษัท ให้เป็นไปตามนโยบายการกำกับดูแลกิจการที่ดี เพื่อให้รายงานทางการเงินของบริษัทและบริษัทย่อย และสารสนเทศทางการเงินที่ปรากฏในรายงานประจำปี มีข้อมูลที่ถูกต้องครบถ้วน ซึ่งจัดทำขึ้นตามมาตรฐานการบัญชีที่รับรองทั่วไปโดยเลือกใช้นโยบายการบัญชีและ/หรือวิธีปฏิบัติทางบัญชีที่เหมาะสมและถือปฏิบัติอย่างสม่ำเสมอ ใช้ดุลยพินิจอย่างระมัดระวังรอบคอบในการประมาณทางการบัญชี เพื่อให้สมเหตุสมผล รวมทั้งมีการเปิดเผยข้อมูลที่สำคัญอย่างเพียงพอ และได้ผ่านการตรวจสอบและให้ความเห็นอย่างไม่มีเงื่อนไขจากผู้สอบบัญชีรับอนุญาตที่เป็นอิสระ

คณะกรรมการบริษัทได้จัดให้มีและดำรงไว้ซึ่งระบบการบริหารความเสี่ยง และระบบการควบคุมภายในที่มีประสิทธิผล เพื่อให้มั่นใจได้อย่างมีเหตุผลที่จะดูแลรักษาทรัพย์สินของบริษัท และสามารถป้องกันการทุจริตหรือการดำเนินการใดๆ ที่ผิดปกติดังมีสาระสำคัญ ทั้งนี้ คณะกรรมการตรวจสอบ ซึ่งประกอบด้วยกรรมการบริษัทที่เป็นอิสระ ทำหน้าที่เป็นผู้สอบทานให้มีระบบการควบคุมภายในและการตรวจสอบภายในอย่างเหมาะสมและมีประสิทธิภาพ เพื่อให้บริษัทมีรายงานทางการเงินที่มีคุณภาพดังปรากฏในรายงานของคณะกรรมการตรวจสอบซึ่งเปิดเผยไว้ในรายงานประจำปีนี้แล้ว



นายวารวย มณสิทธ์
ประธานกรรมการบริษัท
ในนามคณะกรรมการบริษัท

คำอธิบายและการวิเคราะห์ของฝ่ายจัดการ เกี่ยวกับฐานะการเงินและผลการดำเนินงาน

ผลการดำเนินงาน

รายได้รวมและรายได้จากการขายและบริการ

ในปี 2552 บริษัทและบริษัทย่อยมีรายได้รวม จำนวน 33,637 ล้านบาท เพิ่มขึ้นร้อยละ 25 จากปี 2551 โดยรายได้จากการขายหลักผ่านรีดร้อนชนิดม้วนเพิ่มขึ้นร้อยละ 22 จากจำนวน 26,966 ล้านบาท ในปี 2551 เป็น 32,888 ล้านบาท ในปี 2552 นอกจากนี้ บริษัทและบริษัทย่อยมีรายได้จากการขายเศษเหล็กจำนวน 300 ล้านบาท รายได้จากการขายและให้บริการของบริษัทย่อยจำนวน 228 ล้านบาท กำไรจากอัตราแลกเปลี่ยนเงิน 170 ล้านบาท รายได้อื่น 51 ล้านบาท ในขณะที่ในปี 2551 รายได้จากการขายเศษเหล็กเป็นจำนวน 487 ล้านบาท รายได้จากการขายและให้บริการของบริษัทย่อยจำนวน 309 ล้านบาท กำไรจากอัตราแลกเปลี่ยนเงิน 104 ล้านบาท และรายได้อื่น 33 ล้านบาท

การเพิ่มขึ้นของรายได้จากการขายหลักผ่านรีดร้อนชนิดม้วนในปี 2552 เป็นผลจากปริมาณขายที่สูงขึ้นร้อยละ 71 เมื่อเปรียบเทียบกับปี 2551 จากการฟื้นตัวของอุตสาหกรรมเหล็ก รวมทั้งอุตสาหกรรมต่อเนื่อง อาทิ อุตสาหกรรมยานยนต์ ชิ้นส่วนอุปกรณ์เครื่องใช้ไฟฟ้า ซึ่งได้รับผลกระทบจากวิกฤตเศรษฐกิจโลกที่ส่งผลให้ปริมาณความต้องการบริโภคเหล็กลดลงตั้งแต่ครึ่งปีหลังของปี 2551 ต่อเนื่องถึงไตรมาสแรกของปี 2552 ประกอบกับการที่บริษัทมีความได้เปรียบคู่แข่งในภาคในด้านการดำเนินงานปริมาณการขายหลักผ่านรีดร้อนชนิดม้วนของบริษัทได้เพิ่มขึ้นจาก 1.02 ล้านตัน ในปี 2551 เป็น 1.75 ล้านตัน ในปี 2552 บริษัทมีรายได้จากการขายภายในประเทศคิดเป็นสัดส่วนร้อยละ 90 และรายได้จากการขายต่างประเทศคิดเป็นสัดส่วนร้อยละ 10 เมื่อเปรียบเทียบกับปี 2551 บริษัทมีสัดส่วนของรายได้จากการขายภายในประเทศและต่างประเทศเท่ากับร้อยละ 94 และ 6 ตามลำดับ

รายได้จากการขายและให้บริการของบริษัท ทำเรือประจวบจำกัด และบริษัท เวสต์โคสต์ เอ็นจิเนียริง จำกัด ซึ่งเป็นบริษัทย่อยมีจำนวนรวม 694 ล้านบาท เพิ่มขึ้นร้อยละ 2 จากปี 2551 โดยเป็นรายได้จากการขายและให้บริการแก่บริษัท จำนวน 466 ล้านบาท สูงขึ้นร้อยละ 25 จากปี 2551 เนื่องจากปริมาณธุรกิจของบริษัทที่เพิ่มขึ้นในปี 2552 รายได้จากการขายและให้บริการของบริษัทย่อยทั้งสองในปี 2551 มีจำนวนรวม 682 ล้านบาท ซึ่งรวมรายได้จากการขายและให้บริการแก่บริษัท จำนวน 373 ล้านบาท

ต้นทุนขายและบริการ

บริษัทมีต้นทุนขายก่อนการโอนกลับบัญชีค่าเผื่อการลดลงของมูลค่าสินค้าคงเหลือจำนวน 35,740 ล้านบาท เพิ่มขึ้นร้อยละ 40 จากต้นทุนขายในปี 2551 ก่อนรวมผลขาดทุนจากการบันทึกค่าเผื่อการลดลงของมูลค่าสินค้าคงเหลือ เนื่องจากปริมาณการขายในปี 2552 ที่เพิ่มขึ้นและต้นทุนสินค้าซึ่งเป็นสินค้าคงเหลือยกมาจากปี 2551 ที่สูง

ในปี 2552 บริษัทได้โอนกลับบัญชีค่าเผื่อการลดลงของมูลค่าสินค้าคงเหลือจำนวน 5,373 ล้านบาท เป็นผลมาจากการที่ราคาวัตถุดิบและราคาสินค้าหลักผ่านรีดร้อนชนิดม้วนมีความผันผวนลดลงเมื่อเปรียบเทียบกับปี 2551 ซึ่งบริษัทบันทึกขาดทุนบัญชีค่าเผื่อการลดลงของมูลค่าสินค้าคงเหลือจำนวน 5,439 ล้านบาท เมื่อพิจารณาจากต้นทุนขายสุทธิจากการบันทึกขาดทุน (โอนกลับ) บัญชีค่าเผื่อการลดลงของมูลค่าสินค้าคงเหลือแล้ว ต้นทุนขายในปี 2552 สุทธิจากการโอนกลับบัญชีค่าเผื่อการลดลงของมูลค่าสินค้าคงเหลือเท่ากับ 30,366 ล้านบาท คิดเป็นร้อยละ 91 ของรายได้จากการขาย ขณะที่ต้นทุนขายในปี 2551 เมื่อรวมผลขาดทุนจากการบันทึกค่าเผื่อการลดลงของมูลค่าสินค้าคงเหลือเท่ากับ 30,956 ล้านบาท คิดเป็นร้อยละ 113 ของรายได้จากการขาย

ต้นทุนขายของเหล็กแผ่นรีดร้อนประกอบด้วยต้นทุนวัตถุดิบเหล็กแท่งแบน (Slab Cost) ซึ่งคิดเป็นสัดส่วนประมาณร้อยละ 85 - 90 ของต้นทุนขายทั้งหมด รองลงมาคือ ต้นทุนการผลิต

(Conversion Cost) อาทิ ค่าน้ำมันเชื้อเพลิง ค่าไฟฟ้า ค่าจ้างแรงงาน และค่าซ่อมแซมและบำรุงรักษา

บริษัทยังคงใช้มาตรการลดค่าใช้จ่ายทางตรงและทางอ้อมของ ต้นทุนการผลิตอยู่ตลอดเวลา และทำการศึกษา ปรับปรุงประสิทธิภาพ ของการผลิตทั้งในด้านปริมาณผลผลิตต่อชั่วโมงการทำงานและคุณภาพ ของผลิตภัณฑ์

บริษัททยอยมีต้นทุนขายและบริการ ในปี 2552 จำนวน 456 ล้านบาท คิดเป็นร้อยละ 66 ของรายได้จากการขายและให้บริการ แก่บริษัท บริษัทในเครือและลูกค้าบุคคลภายนอก ในขณะที่ต้นทุน ขายและบริการในปี 2551 เป็นจำนวน 470 ล้านบาท คิดเป็น ร้อยละ 69 ของรายได้จากการขายและให้บริการแก่บริษัท บริษัท ในเครือและลูกค้าบุคคลภายนอก

กำไรขั้นต้น

เมื่อพิจารณาจากต้นทุนขายสุทธิจากการโอนกลับบัญชีค่าเผื่อ การลดลงของมูลค่าสินค้าคงเหลือแล้ว บริษัทมีกำไรขั้นต้นในปี 2552 จำนวน 2,821 ล้านบาท คิดเป็นร้อยละ 8 ของรายได้จาก การขาย ในขณะที่ในปี 2551 บริษัทมีต้นทุนขายสุทธิจากขาดทุน บัญชีค่าเผื่อการลดลงของมูลค่าสินค้าคงเหลือ สูงกว่ารายได้จาก การขาย ทำให้บริษัทมีขาดทุนขั้นต้น 3,501 ล้านบาท คิดเป็น ร้อยละ 13 ของรายได้จากการขาย

บริษัททยอยมีกำไรขั้นต้น ในปี 2552 จำนวน 238 ล้านบาท คิดเป็นร้อยละ 34 ของรายได้จากการขายและให้บริการแก่บริษัท บริษัทในเครือและลูกค้าบุคคลภายนอก ในขณะที่ในปี 2551 บริษัท ทยอยมีกำไรขั้นต้น จำนวน 212 ล้านบาท คิดเป็นร้อยละ 31 ของ รายได้จากการขายและให้บริการแก่บริษัท บริษัทในเครือ และ ลูกค้าบุคคลภายนอก

ค่าใช้จ่าย

ค่าใช้จ่ายในการขาย ประกอบด้วยค่าขนส่งสินค้าเหล็กแผ่น รีดร้อนชนิดม้วนเป็นหลัก บริษัทและบริษัทย่อยมีค่าใช้จ่ายในการ ขายในปี 2552 รวม 292 ล้านบาท ลดลงร้อยละ 28 จากปี 2551

เนื่องจากการขายสินค้าส่วนใหญ่เป็นการขายสินค้าด้วยเงื่อนไข ไม่รวมการจัดส่งสินค้า ส่วนค่าใช้จ่ายในการบริหารมีจำนวนรวม 284 ล้านบาท ลดลงร้อยละ 45 จากปี 2551 เนื่องจากมีค่าใช้จ่ายคงที่ จากการหยุดผลิตชั่วคราวจำนวนเงิน 206 ล้านบาท ในปี 2551

ค่าใช้จ่ายทางการเงิน

บริษัทและบริษัทย่อยมีค่าใช้จ่ายทางการเงิน ประกอบด้วย ดอกเบี้ยจ่ายและค่าธรรมเนียมธนาคารเป็นจำนวน 993 ล้านบาท และ 27 ล้านบาท ตามลำดับ เพิ่มขึ้นร้อยละ 43 เมื่อเปรียบเทียบกับปี 2551 ซึ่งมีดอกเบี้ยจ่ายและค่าธรรมเนียมธนาคารจำนวน 686 ล้านบาท และ 25 ล้านบาท ตามลำดับ เนื่องจากมีการใช้เงิน กู้ยืมระยะสั้นเพื่อเป็นเงินทุนหมุนเวียนเพิ่มขึ้น และมีดอกเบี้ยจ่าย ของเงินกู้ยืมระยะยาวซึ่งบริษัทได้กู้ยืมจากสถาบันการเงินในประเทศ เพื่อลงทุนในกิจการที่ควบคุมร่วมกันตั้งแต่ไตรมาสที่สามของปี 2551

ขาดทุนจากเงินลงทุนในกิจการที่ควบคุมร่วมกัน

บริษัท เหล็กแผ่นรีดเย็นไทย จำกัด (มหาชน) ซึ่งเป็นกิจการ ที่ควบคุมร่วมกัน ได้รับผลกระทบจากการถดถอยของอุตสาหกรรม ยานยนต์ ชิ้นส่วนอุปกรณ์เครื่องใช้ไฟฟ้า อย่างมากในครึ่งปีแรก ของปี 2552 เป็นผลให้บริษัทรับรู้ส่วนแบ่งขาดทุนจากเงินลงทุนใน กิจการที่ควบคุมร่วมกัน ตามวิธีส่วนได้เสีย จำนวน 341 ล้านบาท ในปี 2552 ไนงบการเงินรวม เปรียบเทียบกับปี 2551 ซึ่งมีส่วนแบ่ง ขาดทุนจากเงินลงทุนในกิจการดังกล่าวจำนวน 323 ล้านบาท

กำไร (ขาดทุน) สุทธิ

บริษัทมีผลประกอบการที่ดีขึ้นอย่างมากในปี 2552 โดยมีกำไร สุทธิจากการดำเนินงาน 1,548 ล้านบาท เปรียบเทียบกับขาดทุน สุทธิ ในปี 2551 จำนวน 4,885 ล้านบาท มีอัตรากำไรสุทธิต่อรายได้ รวมร้อยละ 4.63 อัตราผลตอบแทนจากสินทรัพย์เฉลี่ยร้อยละ 3.81 อัตราผลตอบแทนต่อส่วนของผู้ถือหุ้นเฉลี่ยร้อยละ 9.51 และกำไร ต่อหุ้นเท่ากับ 0.12 บาท

บริษัทและบริษัทย่อยมีกำไรสุทธิจากการดำเนินงานในปี 2552 ตามงบการเงินรวม จำนวน 1,273 ล้านบาท เพิ่มขึ้นอย่างมาก เมื่อเปรียบเทียบกับขาดทุนสุทธิ ในปี 2551 จำนวน 5,166 ล้านบาท มีอัตรากำไรสุทธิต่อรายได้รวมร้อยละ 3.8 อัตราผลตอบแทนต่อสินทรัพย์เฉลี่ยร้อยละ 3.1 อัตราผลตอบแทนต่อส่วนของผู้ถือหุ้นเฉลี่ยร้อยละ 7.72 และกำไรต่อหุ้นเท่ากับ 0.10 บาท

ฐานะการเงิน

สินทรัพย์

บริษัทและบริษัทย่อยมีสินทรัพย์รวม ณ วันที่ 31 ธันวาคม 2552 เพิ่มขึ้น 986 ล้านบาท จาก ณ วันที่ 31 ธันวาคม 2551 คิดเป็นร้อยละ 2 และมีสัดส่วนของสินทรัพย์ ดังนี้

บริษัทและบริษัทย่อยมีลูกหนี้และตัวเงินรับการค้าสุทธิ ณ วันที่ 31 ธันวาคม 2552 เท่ากับ 2,871 ล้านบาท ลดลงร้อยละ 15 จาก ณ สิ้นปี 2551 เนื่องจากการลดลงของหนี้คงค้างที่เกินกำหนดชำระและระยะเวลาเก็บหนี้ที่ลดลง บริษัทยังคงมีสำรองค่าเผื่อหนี้สงสัยจะสูญสำหรับลูกหนี้ที่มีปัญหาดังข้างระเกิน 6 เดือน จำนวน 284 ล้านบาท ณ วันที่ 31 ธันวาคม 2552 ซึ่งเป็นจำนวนเดียวกับ ณ สิ้นปี 2551

บริษัทและบริษัทย่อยมีวัตถุดิบคงเหลือ สินค้าสำเร็จรูปคงเหลือ และสินค้าระหว่างทางสุทธิ ณ วันที่ 31 ธันวาคม 2552 จำนวน 13,049 ล้านบาท เพิ่มขึ้นร้อยละ 27 จาก ณ สิ้นปี 2551 เนื่องจากการลดลงของบัญชีค่าเผื่อการลดมูลค่าของสินค้าคงเหลือ ซึ่งเป็นผลจากการที่ราคาวัตถุดิบและราคาสินค้าเหล็กแผ่นรีดร้อนชนิดม้วนมีความผันผวนลดลงในปี 2552 เมื่อเปรียบเทียบกับปี 2551

หน่วย : ร้อยละของสินทรัพย์รวม

	31 ธ.ค. 2552	31 ธ.ค. 2551	31 ธ.ค. 2550
ลูกหนี้และตัวเงินรับการค้า	7	8	9
สินค้าคงเหลือ - สุทธิ	33	27	24
ที่ดิน อาคาร และอุปกรณ์ - สุทธิ	50	53	62
เงินลงทุนในกิจการที่ควบคุมร่วมกัน	9	10	-
เงินลงทุนระยะยาวอื่น	-	-	4
สินทรัพย์อื่นๆ	1	2	1
สินทรัพย์รวม	100	100	100

หนี้สินและแหล่งที่มาของเงินทุน

สัดส่วนของหนี้สินและส่วนของผู้ถือหุ้นของบริษัทและบริษัทย่อยประกอบด้วย

หน่วย : ร้อยละของหนี้สินและส่วนของผู้ถือหุ้น

	31 ธ.ค. 2552	31 ธ.ค. 2551	31 ธ.ค. 2550
เงินเบิกเกินบัญชีและเงินกู้ยืมระยะสั้นจากสถาบันการเงิน	30	34	12
เจ้าหนี้การค้า	9	2	3
เงินกู้ยืมระยะยาว - ส่วนที่ถึงกำหนดชำระภายใน 1 ปี	4	3	4
เงินกู้ยืมระยะยาว - สิ้นสุดจากส่วนที่ถึงกำหนดภายใน 1 ปี	14	19	17
หนี้สินอื่นๆ	1	2	2
ส่วนของผู้ถือหุ้น	42	40	62
หนี้สินและส่วนของผู้ถือหุ้น	100	100	100

บริษัทและบริษัทย่อยมีหนี้สินรวม ณ วันที่ 31 ธันวาคม 2552 จำนวน 25,018 ล้านบาท ซึ่งไม่แตกต่างนักเมื่อเปรียบเทียบกับ ณ สิ้นปี 2551 โดยบริษัทมีวงเงินสินเชื่อระยะสั้นเพื่อใช้เป็นทุนหมุนเวียนจากสถาบันการเงินในประเทศ จำนวน 17,926 ล้านบาท ประกอบด้วยเลตเตอร์ออฟเครดิต ทรัสตรีชีท ตัวสัญญาใช้เงิน การขายลดตั๋วเงิน แพคกิ้งเครดิต เงินเบิกเกินบัญชีและหนังสือค้ำประกัน ธนาคาร และมีวงเงินสินเชื่อสำหรับการสั่งซื้อวัตถุดิบเหล็กแท่งแบบอีกจำนวน 100 ล้านเหรียญสหรัฐ จากผู้จัดจำหน่ายวัตถุดิบในต่างประเทศ

ณ วันที่ 31 ธันวาคม 2552 บริษัทและบริษัทย่อยมีเงินเบิกเกินบัญชีและเงินกู้ยืมระยะสั้นจากสถาบันการเงินจำนวน 12,933 ล้านบาท ลดลงร้อยละ 10 จากสิ้นปี 2551 ส่วนหนึ่งเนื่องจากการใช้สินเชื่อจากผู้จัดจำหน่ายวัตถุดิบในการสั่งซื้อวัตถุดิบเหล็กแท่งแผ่น และมีเงินกู้ยืมระยะยาวจากสถาบันการเงินรวมส่วนที่ถึงกำหนดชำระภายใน 1 ปี ณ วันที่ 31 ธันวาคม 2552 จำนวน 7,890 ล้านบาท ลดลงร้อยละ 15 จากสิ้นปี 2551 เนื่องจากการชำระคืนเงินกู้ระยะยาวที่ถึงกำหนดชำระในปี 2552

นอกจากนั้น บริษัทมีภาวะผูกพันจากการให้ธนาคารออกเลตเตอร์ออฟเครดิต และหนังสือค้ำประกัน ณ วันที่ 31 ธันวาคม 2552 เป็นจำนวน 10.2 ล้านเหรียญสหรัฐ และ 1,567 ล้านบาท ตามลำดับ และบริษัทย่อยมีภาวะผูกพันจากการให้ธนาคารออกหนังสือค้ำประกัน ณ วันที่ 31 ธันวาคม 2552 เป็นจำนวน 17.1 ล้านบาท และ 0.1 ล้านปอนด์สเตอร์ลิง ตามลำดับ

บริษัทและบริษัทย่อยมีส่วนของผู้ถือหุ้น ณ วันที่ 31 ธันวาคม 2552 เท่ากับ 16,959 ล้านบาท เพิ่มขึ้นร้อยละ 5.9 เมื่อเปรียบเทียบกับ ณ วันที่ 31 ธันวาคม 2551 โดยบริษัทมีขาดทุนสะสมที่ยังไม่ได้จัดสรร ณ วันที่ 31 ธันวาคม 2552 จำนวน 882 ล้านบาท ลดลงจากการขาดทุนสะสมยังไม่ได้จัดสรร ณ สิ้นปี 2551 จำนวน 2,430 ล้านบาท เนื่องจากกำไรสุทธิจากการดำเนินงานในปี 2552 บริษัทและบริษัทย่อยมีอัตราส่วนหนี้สินต่อส่วนของผู้ถือหุ้นเท่ากับ 1.41 เท่า ลดลงเมื่อเปรียบเทียบกับ ณ วันที่ 31 ธันวาคม 2551 ที่มีอัตราส่วนเท่ากับ 1.49 เท่า เนื่องจากกำไรสุทธิจากการดำเนินงานในปี 2552

สภาพคล่อง

1. กระแสเงินสด

บริษัทและบริษัทย่อยมีเงินสดสุทธิเพิ่มขึ้นในปี 2552 จำนวน 3 ล้านบาท โดยแยกเป็น

1.1 เงินสดรับสุทธิจากกิจกรรมดำเนินงาน 3,125 ล้านบาท โดยมีเงินสดใช้ไปจากการดำเนินงานจำนวน 1,964 ล้านบาท จากการขายสินค้าที่มีต้นทุนสูงซึ่งได้มีการบันทึกขาดทุนจากบัญชีค่าเผื่อการลดมูลค่าไว้แล้วจำนวน 5,373 ล้านบาท และมีเงินสดรับจากการเปลี่ยนแปลงของสินทรัพย์และหนี้สินดำเนินงาน จำนวน 6,126 ล้านบาท ซึ่งเป็นผลจากการลดลงของสินค้าคงเหลือเนื่องจากราคาวัตถุดิบที่ลดลงในปี 2552 เมื่อเปรียบเทียบกับปี 2551 การเพิ่มขึ้นของเจ้าหนี้การค้า และการลดลงของลูกหนี้และตัวเงินรับการค้า

1.2 เงินสดสุทธิใช้ไปในกิจกรรมลงทุน 119 ล้านบาท ซึ่งส่วนใหญ่เป็นการปรับปรุงระบบควบคุมอัตโนมัติที่เกี่ยวข้องกับการผลิต ตามแผนซ่อมบำรุงของโรงงาน

1.3 เงินสดสุทธิใช้ไปในกิจกรรมจัดหาเงิน 3,003 ล้านบาท โดยมีการชำระคืนเงินกู้ยืมระยะยาวและหนี้สินตามสัญญาเช่าการเงินและสัญญาเช่าซื้อที่ครบกำหนดชำระจำนวน 1,410 ล้านบาท และ 202 ล้านบาท ตามลำดับ และชำระเงินกู้ยืมระยะสั้นจากสถาบันการเงินอีกจำนวน 1,390 ล้านบาท

2. อัตราส่วนสภาพคล่อง

บริษัทและบริษัทย่อยมีสภาพคล่องดีขึ้นในปี 2552 เมื่อเปรียบเทียบกับปี 2551 โดยมีอัตราส่วนสินทรัพย์หมุนเวียนต่อหนี้สินหมุนเวียนสูงขึ้น ระยะเวลาเก็บหนี้เฉลี่ยลดลง และระยะเวลาขายสินค้าเฉลี่ยลดลง ดังนี้

ราคาหุ้น

ราคาหุ้นของบริษัท (SSI) ในรอบปี 2552 ราคาซื้อขายต่ำสุดอยู่ที่ 0.34 บาทต่อหุ้น เมื่อวันที่ 30 มกราคม 2552 และสูงสุดอยู่ที่ 1.38 บาทต่อหุ้น เมื่อวันที่ 20 ตุลาคม 2552 ปริมาณการซื้อขายเฉลี่ย 33.94 ล้านหุ้นต่อวัน และมูลค่าการซื้อขายเฉลี่ยเท่ากับ 28.84 ล้านบาทต่อวัน โดยมีราคาเฉลี่ยเท่ากับ 0.85 บาทต่อหุ้น ณ วันที่ 31 ธันวาคม 2552 หุ้นของบริษัทปิดที่ราคา 1.20 บาทต่อหุ้น

	ปี 2552	ปี 2551	ปี 2550
อัตราส่วนสินทรัพย์หมุนเวียนต่อหนี้สินหมุนเวียน ณ วันสิ้นปี	0.93	0.90	1.73
ระยะเวลาเก็บหนี้เฉลี่ย (วัน)	28	46	48
ระยะเวลาขายสินค้าเฉลี่ย (วัน)	40	62	74

รายงานของผู้สอบบัญชีรับอนุญาต

เสนอต่อผู้ถือหุ้นของบริษัท สหวิริยาสตีลอินดัสตรี จำกัด (มหาชน)

ข้าพเจ้าได้ตรวจสอบงบดุลรวม ณ วันที่ 31 ธันวาคม 2552 และ 2551 งบกำไรขาดทุนรวม งบแสดงการเปลี่ยนแปลงส่วนของผู้ถือหุ้นรวมและงบกระแสเงินสดรวมสำหรับปีสิ้นสุดวันเดียวกันของแต่ละปีของบริษัท สหวิริยาสตีลอินดัสตรี จำกัด (มหาชน) บริษัทย่อยและกิจการที่ควบคุมร่วมกันและได้ตรวจสอบงบการเงินเฉพาะกิจการของบริษัท สหวิริยาสตีลอินดัสตรี จำกัด (มหาชน) ด้วยเช่นกัน ซึ่งผู้บริหารของกิจการเป็นผู้รับผิดชอบต่อความถูกต้องและครบถ้วนของข้อมูลในงบการเงินเหล่านี้ ส่วนข้าพเจ้าเป็นผู้รับผิดชอบในการแสดงความเห็นต่องบการเงินดังกล่าวจากผลการตรวจสอบของข้าพเจ้า

ข้าพเจ้าได้ปฏิบัติตามตรวจสอบตามมาตรฐานการสอบบัญชีที่รับรองทั่วไปซึ่งกำหนดให้ข้าพเจ้าต้องวางแผนและปฏิบัติงานเพื่อให้ได้ความเชื่อมั่นอย่างมีเหตุผลว่างบการเงินแสดงข้อมูลที่ขัดต่อข้อเท็จจริงอันเป็นสาระสำคัญหรือไม่ การตรวจสอบรวมถึงการใช้วิธีการทดสอบหลักฐานประกอบรายการทั้งที่เป็นจำนวนเงินและการเปิดเผยข้อมูลในงบการเงิน การประเมินความเหมาะสมของหลักการบัญชีที่กิจการใช้และประมาณการเกี่ยวกับรายการทางการเงินที่เป็นสาระสำคัญ ซึ่งผู้บริหารเป็นผู้จัดทำขึ้น ตลอดจนการประเมินถึงความเหมาะสมของการแสดงรายการที่นำเสนอในงบการเงินโดยรวม ข้าพเจ้าเชื่อว่าการตรวจสอบดังกล่าวให้ข้อสรุปที่เป็นเกณฑ์อย่างเหมาะสมในการแสดงความเห็นของข้าพเจ้า

ข้าพเจ้าเห็นว่า งบการเงินข้างต้นนี้แสดงฐานะการเงิน ณ วันที่ 31 ธันวาคม 2552 และ 2551 ผลการดำเนินงานและกระแสเงินสดสำหรับปีสิ้นสุดวันเดียวกันของแต่ละปีของบริษัท สหวิริยาสตีลอินดัสตรี จำกัด (มหาชน) บริษัทย่อยและกิจการที่ควบคุมร่วมกันและเฉพาะของบริษัท สหวิริยาสตีลอินดัสตรี จำกัด (มหาชน) โดยถูกต้องตามที่ควรในสาระสำคัญตามหลักการบัญชีที่รับรองทั่วไป

โดยมิได้เป็นการแสดงความเห็นอย่างมีเงื่อนไขต่องบการเงินข้างต้น ข้าพเจ้าขอให้สังเกตตามที่ปรากฏในหมายเหตุประกอบงบการเงินข้อ 5 ในปี 2552 บริษัทฯ ได้ขายสินค้าตามปกติธุรกิจให้แก่กิจการที่เกี่ยวข้องกันเป็นจำนวนรวม 22,619 ล้านบาท คิดเป็นร้อยละ 68 ของยอดขายสินค้ารวมของบริษัทฯ (2551 : 14,103 ล้านบาท และคิดเป็นร้อยละ 51 ของยอดขายสินค้าของบริษัทฯ) โดยมีลูกหนี้การค้ากิจการที่เกี่ยวข้องกัน คงค้าง ณ วันที่ 31 ธันวาคม 2552 เป็นจำนวนรวม 2,787 ล้านบาท (2551 : 3,172 ล้านบาท) ซึ่งจำนวนนี้ได้รวมยอดคงค้างของลูกหนี้การค้าบริษัทที่เกี่ยวข้องกันรายหนึ่งจำนวนประมาณ 1,688 ล้านบาท ซึ่งเป็นหนี้ที่ยังไม่ถึงกำหนดชำระ (2551 : จำนวน 2,527 ล้านบาท ซึ่งจำนวนดังกล่าวเป็นหนี้ค้างชำระเกินกว่า 3 เดือนแต่ไม่เกิน 6 เดือน เป็นจำนวนประมาณ 1,152 ล้านบาท และค้างชำระไม่เกิน 3 เดือน เป็นจำนวนประมาณ 1,375 ล้านบาท) เนื่องจากภาวะเศรษฐกิจในปัจจุบันที่ยังมีความไม่แน่นอน จึงอาจส่งผลกระทบต่อความสามารถในการชำระหนี้ของลูกหนี้ดังกล่าวได้ในอนาคต



กิววลย์ นานานุนต์

ผู้สอบบัญชีรับอนุญาต เลขทะเบียน 3459

งบดุล

บริษัท สหวิริยาสตีลอินดัสตรี จำกัด (มหาชน) บริษัทย่อย และกิจการที่ควบคุมร่วมกัน
ณ วันที่ 31 ธันวาคม 2552 และ 2551

หน่วย : บาท	หมายเหตุ	งบการเงินรวม		งบการเงินเฉพาะกิจการ	
		2552	2551	2552	2551
สินทรัพย์					
สินทรัพย์หมุนเวียน					
		50,909,343	47,039,948	28,057,682	21,059,981
	5	2,800,937,536	3,179,261,656	2,786,715,800	3,171,953,654
		354,073,882	495,845,003	339,215,993	475,444,764
		(283,808,960)	(283,808,960)	(283,808,960)	(283,808,960)
	6	2,871,202,458	3,391,297,699	2,842,122,833	3,363,589,458
	5	3,339,915	1,281,516	3,724,992	2,058,567
	7	14,169,091,131	11,449,730,281	14,186,495,785	11,452,686,373
		13,327,762	7,747,490	13,205,977	7,710,393
		473,517,006	380,472,465	473,517,006	380,472,465
		12,299,006	18,882,425	11,129,612	17,703,095
	5	7,960,157	7,147,705	7,015,136	7,510,459
		8,106,563	47,330,948	5,168,425	42,681,354
		9,621,511	7,237,440	2,344,507	858,519
		17,619,374,852	15,358,167,917	17,572,781,955	15,296,330,664
สินทรัพย์ไม่หมุนเวียน					
	8	-	-	278,999,930	278,999,930
	9	3,838,851,915	4,179,440,824	4,502,797,025	4,502,797,025
	10	-	-	-	-
	11	21,252,007,317	22,179,723,495	18,941,579,429	19,740,689,226
	12	47,935,437	56,011,562	47,421,871	55,481,229
	13	15,084,573	12,994,037	6,506,179	8,386,404
		25,153,879,242	26,428,169,918	23,777,304,434	24,586,353,814
		42,773,254,094	41,786,337,835	41,350,086,389	39,882,684,478

หมายเหตุประกอบงบการเงินเป็นส่วนหนึ่งของงบการเงินนี้

งบดุล (ต่อ)

บริษัท สหวิริยาสตีลอินดัสตรี จำกัด (มหาชน) บริษัทย่อย และกิจการที่ควบคุมร่วมกัน
ณ วันที่ 31 ธันวาคม 2552 และ 2551

หน่วย : บาท	หมายเหตุ	งบการเงินรวม		งบการเงินเฉพาะกิจการ	
		2552	2551	2552	2551
หนี้สินและส่วนของผู้ถือหุ้น					
หนี้สินหมุนเวียน					
เงินเบิกเกินบัญชีและเงินกู้ยืมระยะสั้นจากสถาบันการเงิน	14	12,933,461,701	14,322,592,907	12,905,530,469	14,226,076,662
เจ้าหนี้การค้า					
กิจการที่เกี่ยวข้องกัน	5	4,988,839	10,267,547	36,837,077	31,440,799
กิจการที่ไม่เกี่ยวข้องกัน		3,754,944,415	906,966,243	3,721,088,102	886,599,993
รวมเจ้าหนี้การค้า		3,759,933,254	917,233,790	3,757,925,179	918,040,792
เจ้าหนี้และเงินที่รอรับจากกิจการที่เกี่ยวข้องกัน	5	46,756,844	5,204,828	85,888,480	22,405,683
ส่วนของเงินกู้ยืมระยะยาวที่ถึงกำหนดชำระภายในหนึ่งปี	15	1,799,257,539	1,424,034,567	1,698,400,000	1,308,400,000
ส่วนของหนี้สินตามสัญญาเช่าการเงินที่ถึงกำหนดชำระภายในหนึ่งปี	16	22,720,276	198,213,010	-	170,769,561
ส่วนของหนี้สินตามสัญญาเช่าซื้อที่ถึงกำหนดชำระภายในหนึ่งปี		1,780,815	4,625,629	917,094	2,736,099
หนี้สินหมุนเวียนอื่น					
ดอกเบี้ยค้างจ่าย		51,814,096	78,538,217	51,577,339	78,352,902
ภาษีเงินได้คืนบุคคลค้างจ่าย		11,216,813	2,157,610	-	-
ค่าใช้จ่ายค้างจ่าย		96,727,485	66,073,864	91,859,952	60,846,268
เงินรับล่วงหน้าค่าสินค้าและบริการ		132,379,873	27,455,543	130,284,768	27,455,543
เงินประกันผลงาน		6,773,397	12,939,668	4,953,658	4,224,456
อื่นๆ		56,194,476	35,177,977	40,100,651	22,191,504
รวมหนี้สินหมุนเวียน		18,919,016,569	17,094,247,610	18,767,437,590	16,841,499,470
หนี้สินไม่หมุนเวียน					
เงินกู้ยืมระยะยาว - สุทธิจากส่วนที่ถึงกำหนดชำระภายในหนึ่งปี	15	6,091,035,543	7,876,371,986	5,685,200,000	7,383,600,000
หนี้สินตามสัญญาเช่าการเงิน - สุทธิจากส่วนที่ถึงกำหนดชำระภายในหนึ่งปี	16	7,454,810	30,162,246	-	-
หนี้สินตามสัญญาเช่าซื้อ - สุทธิจากส่วนที่ถึงกำหนดชำระภายในหนึ่งปี		643,121	2,423,936	301,857	1,218,952
รวมหนี้สินไม่หมุนเวียน		6,099,133,474	7,908,958,168	5,685,501,857	7,384,818,952
รวมหนี้สิน		25,018,150,043	25,003,205,778	24,452,939,447	24,226,318,422

หมายเหตุประกอบงบการเงินเป็นส่วนหนึ่งของงบการเงินนี้

งบดุล (ต่อ)

บริษัท สหวิริยาสตีลอินดัสตรี จำกัด (มหาชน) บริษัทย่อย และกิจการที่ควบคุมร่วมกัน
ณ วันที่ 31 ธันวาคม 2552 และ 2551

หน่วย : บาท	หมายเหตุ	งบการเงินรวม		งบการเงินเฉพาะกิจการ		
		2552	2551	2552	2551	
หนี้สินและส่วนของผู้ถือหุ้น (ต่อ)						
ส่วนของผู้ถือหุ้น						
ทุนเรือนหุ้น						
ทุนจดทะเบียน						
		หุ้นสามัญ 13,101,500,000 หุ้น มูลค่าหุ้นละ 1 บาท	13,101,500,000	13,101,500,000	13,101,500,000	13,101,500,000
		ทุนออกจำหน่ายและชำระเต็มมูลค่าแล้ว				
		หุ้นสามัญ 13,101,280,000 หุ้น มูลค่าหุ้นละ 1 บาท	13,101,280,000	13,101,280,000	13,101,280,000	13,101,280,000
		ส่วนต่ำกว่ามูลค่าหุ้นสามัญ	(2,171,280,000)	(2,171,280,000)	(2,171,280,000)	(2,171,280,000)
ผลกำไรที่ยังไม่เกิดขึ้นจริง						
	17	ส่วนเกินทุนจากการตีราคาสินทรัพย์ กำไร (ขาดทุน) สะสม	6,646,798,646	6,974,531,885	6,407,640,215	6,715,052,182
	18	จัดสรรแล้ว - สำรองตามกฎหมาย ยังไม่ได้จัดสรร	441,796,917 (1,059,093,245)	441,796,917 (2,332,290,048)	441,796,917 (882,290,190)	441,796,917 (2,430,483,043)
		ส่วนของผู้ถือหุ้นของบริษัทฯ	16,959,502,318	16,014,038,754	16,897,146,942	15,656,366,056
		ส่วนของผู้ถือหุ้นส่วนน้อยของบริษัทย่อย	795,601,733	769,093,303	-	-
		รวมส่วนของผู้ถือหุ้น	17,755,104,051	16,783,132,057	16,897,146,942	15,656,366,056
		รวมหนี้สินและส่วนของผู้ถือหุ้น	42,773,254,094	41,786,337,835	41,350,086,389	39,882,684,478

หมายเหตุประกอบงบการเงินเป็นส่วนหนึ่งของงบการเงินนี้

งบกำไรขาดทุน

บริษัท สหวิริยาสตีลอินดัสตรี จำกัด (มหาชน) บริษัทย่อย และกิจการที่ควบคุมร่วมกัน
สำหรับปีสิ้นสุดวันที่ 31 ธันวาคม 2552 และ 2551

หน่วย : บาท	หมายเหตุ	งบการเงินรวม		งบการเงินเฉพาะกิจการ	
		2552	2551	2552	2551
รายได้					
รายได้จากการขาย		33,187,968,074	27,448,082,742	33,187,804,166	27,454,912,175
รายได้จากการให้บริการ		228,280,755	308,775,278	-	-
รายได้อื่น					
กำไรจากอัตราแลกเปลี่ยน		169,614,334	104,153,025	169,666,963	104,085,987
อื่นๆ		51,453,600	33,259,518	51,947,706	32,700,219
รวมรายได้		33,637,316,763	27,894,270,563	33,409,418,835	27,591,698,381
ค่าใช้จ่าย					
ต้นทุนขาย		35,587,493,716	25,412,830,407	35,739,748,807	25,516,131,819
ขาดทุนจากการบันทึก (โอนกลับ) บัญชีค่าเผื่อ การลดมูลค่าของสินค้าคงเหลือ		(5,373,237,036)	5,439,961,966	(5,373,237,036)	5,439,961,966
ต้นทุนการให้บริการ		30,214,256,680	30,852,792,373	30,366,511,771	30,956,093,785
ค่าใช้จ่ายในการขาย		139,973,986	198,169,865	-	-
ค่าใช้จ่ายในการบริหาร		291,844,329	400,351,314	292,813,420	399,085,809
ค่าตอบแทนผู้บริหาร		209,546,381	458,791,847	155,516,393	403,370,747
ค่าตอบแทนผู้บริหาร		74,829,598	70,622,964	51,665,545	8,796,801
ค่าใช้จ่ายอื่น					
ค่าความเสียหายจากคดีฟ้องร้อง		11,835,195	-	11,835,195	-
ขาดทุนจากการด้อยค่าของที่ดิน	11	-	10,005,134	-	10,005,134
รวมค่าใช้จ่าย		30,942,286,169	31,990,733,497	30,878,342,324	31,817,352,276

หมายเหตุประกอบงบการเงินเป็นส่วนหนึ่งของงบการเงินนี้

งบกำไรขาดทุน (ต่อ)

บริษัท สหวิริยาสตีลอินดัสตรี จำกัด (มหาชน) บริษัทย่อย และกิจการที่ควบคุมร่วมกัน
สำหรับปีสิ้นสุดวันที่ 31 ธันวาคม 2552 และ 2551

หน่วย : บาท	หมายเหตุ	งบการเงินรวม		งบการเงินเฉพาะกิจการ	
		2552	2551	2552	2551
กำไร (ขาดทุน) ก่อนส่วนแบ่งขาดทุน					
จากเงินลงทุนในการร่วมค้า ค่าใช้จ่ายทางการเงิน					
และภาษีเงินได้นิติบุคคล		2,695,030,594	(4,096,462,934)	2,531,076,511	(4,225,653,895)
ส่วนแบ่งขาดทุนจากเงินลงทุนในการร่วมค้า		(340,588,908)	(323,356,201)	-	-
กำไร (ขาดทุน) ก่อนค่าใช้จ่ายทางการเงิน					
และภาษีเงินได้นิติบุคคล		2,354,441,686	(4,419,819,135)	2,531,076,511	(4,225,653,895)
ค่าใช้จ่ายทางการเงิน		(1,020,125,651)	(711,357,448)	(982,883,658)	(659,705,244)
กำไร (ขาดทุน) ก่อนภาษีเงินได้นิติบุคคล		1,334,316,035	(5,131,176,583)	1,548,192,853	(4,885,359,139)
ภาษีเงินได้นิติบุคคล	20	(19,904,273)	(10,157,768)	-	-
กำไร (ขาดทุน) สุทธิสำหรับปี		1,314,411,762	(5,141,334,351)	1,548,192,853	(4,885,359,139)
การแบ่งปันกำไร (ขาดทุน) สุทธิ					
ส่วนที่เป็นของผู้ถือหุ้นบริษัทใหญ่		1,273,196,803	(5,166,204,548)	1,548,192,853	(4,885,359,139)
ส่วนที่เป็นของผู้ถือหุ้นส่วนน้อยของบริษัทย่อย		41,214,959	24,870,197		
		1,314,411,762	(5,141,334,351)		
กำไร (ขาดทุน) ต่อหุ้นขั้นพื้นฐาน	22				
กำไร (ขาดทุน) สุทธิส่วนที่เป็นของผู้ถือหุ้นบริษัทใหญ่		0.10	(0.39)	0.12	(0.37)
จำนวนหุ้นสามัญเฉลี่ยถ่วงน้ำหนัก (หุ้น)		13,101,280,000	13,101,280,000	13,101,280,000	13,101,280,000

หมายเหตุประกอบงบการเงินเป็นส่วนหนึ่งของงบการเงินนี้

งบแสดงการเปลี่ยนแปลงส่วนของผู้ถือหุ้น

บริษัท สหวิริยาเสถียรินดัสตร์ จำกัด (มหาชน) บริษัทย่อย และกิจการที่ควบคุมร่วมกัน
สำหรับปีสิ้นสุดวันที่ 31 ธันวาคม 2552 และ 2551

หน่วย : บาท	งบการมีรวบรวม							รวม
	ทุนเรือนหุ้น ที่ออก และชำระแล้ว	ส่วนเกินกว่า มูลค่าหุ้นสามัญ	ส่วนเกินทุนจาก การตีราคา สินทรัพย์	กำไรสะสม		รวม ส่วนของผู้ถือหุ้น บริษัทใหญ่	ส่วนของผู้ถือหุ้น ส่วนน้อยของ บริษัทย่อย	
				จัดสรรแล้ว	กำไรสะสม ยังไม่จัดสรร			
ยอดคงเหลือ ณ วันที่ 31 ธันวาคม 2550	13,101,280,000	(2,171,280,000)	7,761,254,462	441,796,917	3,488,733,000	22,621,784,379	758,929,634	23,380,714,013
ค่าใช้จ่ายที่รับรู้ในส่วนของผู้ถือหุ้น ตัดจำหน่ายส่วนเกินทุนจากการตีราคาสินทรัพย์ โอนกลับรายการส่วนเกินทุนจากการตีราคา สินทรัพย์เนื่องจากการรวมธุรกิจ	-	-	(225,101,131)	-	-	(225,101,131)	(14,706,528)	(239,807,659)
รวมค่าใช้จ่ายที่รับรู้ในส่วนของผู้ถือหุ้น	-	-	(561,621,446)	-	-	(561,621,446)	-	(561,621,446)
ขาดทุนสุทธิสำหรับปี	-	-	(786,722,577)	-	-	(786,722,577)	(14,706,528)	(801,429,105)
รวมรายได้ (ค่าใช้จ่าย) ที่รับรู้ทั้งสิ้นสำหรับปี	-	-	-	-	(5,166,204,548)	(5,166,204,548)	24,870,197	(5,141,334,351)
เงินปันผลจ่าย (หมายเหตุ 25)	-	-	(786,722,577)	-	(5,166,204,548)	(5,952,927,125)	10,163,669	(5,942,763,456)
ยอดคงเหลือ ณ วันที่ 31 ธันวาคม 2551	13,101,280,000	(2,171,280,000)	6,974,531,885	441,796,917	(2,332,290,048)	16,014,038,754	769,093,303	16,783,132,057
ยอดคงเหลือ ณ วันที่ 31 ธันวาคม 2551	13,101,280,000	(2,171,280,000)	6,974,531,885	441,796,917	(2,332,290,048)	16,014,038,754	769,093,303	16,783,132,057
ค่าใช้จ่ายที่รับรู้ในส่วนของผู้ถือหุ้น ตัดจำหน่ายส่วนเกินทุนจากการตีราคาสินทรัพย์	-	-	(327,733,239)	-	-	(327,733,239)	(14,706,529)	(342,439,768)
รวมค่าใช้จ่ายที่รับรู้ในส่วนของผู้ถือหุ้น	-	-	(327,733,239)	-	-	(327,733,239)	(14,706,529)	(342,439,768)
กำไรสุทธิสำหรับปี	-	-	-	-	1,273,196,803	1,273,196,803	41,214,959	1,314,411,762
รวมรายได้ (ค่าใช้จ่าย) ที่รับรู้ทั้งสิ้นสำหรับปี	-	-	(327,733,239)	-	1,273,196,803	945,463,564	26,508,430	971,971,994
ยอดคงเหลือ ณ วันที่ 31 ธันวาคม 2552	13,101,280,000	(2,171,280,000)	6,646,798,646	441,796,917	(1,059,093,245)	16,959,502,318	795,601,733	17,755,104,051

หมายเหตุประกอบงบการเงินเป็นส่วนหนึ่งของงบการเงินนี้

งบแสดงการเปลี่ยนแปลงส่วนของผู้ถือหุ้น (ต่อ)

บริษัท สหวิริยาเอสเตทอินดัสตรี จำกัด (มหาชน) บริษัทย่อย และกิจการที่ควบคุมร่วมกับ
สำหรับปีสิ้นสุดวันที่ 31 ธันวาคม 2552 และ 2551

หน่วย : บาท	งบการมีเฉพาะกิจการ					รวม
	ทุนเรือนหุ้น ที่ออกและชำระแล้ว	ส่วนต่ำกว่า มูลค่าหุ้นสามัญ	ส่วนเกินทุนจาก การตีราคาสิทธิทรัพย์สิน	กำไรสะสม		
				จัดสรรแล้ว	ยังไม่ได้จัดสรร	
ยอดคงเหลือ ณ วันที่ 31 ธันวาคม 2550	3,101,280,000	(2,171,280,000)	7,480,117,228	441,796,917	3,109,694,596	21,961,608,741
ค่าใช้จ่ายที่รับรู้ในส่วนของผู้ถือหุ้น	-	-	(203,443,600)	-	-	(203,443,600)
ตัดจำหน่ายส่วนเกินทุนจากการตีราคาสิทธิทรัพย์สิน โอนกลับรายการส่วนเกินทุนจากการตีราคา สิทธิทรัพย์สินเนื่องจากการรวมธุรกิจ	-	-	(561,621,446)	-	-	(561,621,446)
รวมค่าใช้จ่ายที่รับรู้ในส่วนของผู้ถือหุ้น	-	-	(765,065,046)	-	-	(765,065,046)
ขาดทุนสุทธิสำหรับปี	-	-	-	(4,885,359,139)	(4,885,359,139)	(4,885,359,139)
รวมรายได้ (ค่าใช้จ่าย) ที่รับรู้ทั้งสิ้นสำหรับปี	-	-	(765,065,046)	-	(4,885,359,139)	(5,650,424,185)
เงินปันผลจ่าย (หมายเหตุ 25)	-	-	-	(654,818,500)	(654,818,500)	(654,818,500)
ยอดคงเหลือ ณ วันที่ 31 ธันวาคม 2551	13,101,280,000	(2,171,280,000)	6,715,052,182	441,796,917	(2,430,483,043)	15,656,366,056
ยอดคงเหลือ ณ วันที่ 31 ธันวาคม 2551	13,101,280,000	(2,171,280,000)	6,715,052,182	441,796,917	(2,430,483,043)	15,656,366,056
ค่าใช้จ่ายที่รับรู้ในส่วนของผู้ถือหุ้น	-	-	(307,411,967)	-	-	(307,411,967)
ตัดจำหน่ายส่วนเกินทุนจากการตีราคาสิทธิทรัพย์สิน	-	-	(307,411,967)	-	-	(307,411,967)
รวมค่าใช้จ่ายที่รับรู้ในส่วนของผู้ถือหุ้น	-	-	-	-	-	-
กำไรสุทธิสำหรับปี	-	-	(307,411,967)	-	1,548,192,853	1,548,192,853
รวมรายได้ (ค่าใช้จ่าย) ที่รับรู้ทั้งสิ้นสำหรับปี	-	-	(307,411,967)	-	1,548,192,853	1,240,780,886
ยอดคงเหลือ ณ วันที่ 31 ธันวาคม 2552	13,101,280,000	(2,171,280,000)	6,407,640,215	441,796,917	(882,290,190)	16,897,146,942

หมายเหตุประกอบงบการเงินเป็นส่วนหนึ่งของงบการเงินนี้

งบกระแสเงินสด

บริษัท สหวิริยาสตีลอินดัสตรี จำกัด (มหาชน) บริษัทย่อย และกิจการที่ควบคุมร่วมกัน
สำหรับปีสิ้นสุดวันที่ 31 ธันวาคม 2552 และ 2551

หน่วย : บาท	งบการเงินรวม		งบการเงินเฉพาะกิจการ	
	2552	2551	2552	2551
กระแสเงินสดจากกิจกรรมดำเนินงาน				
กำไร (ขาดทุน) สุทธิก่อนภาษี	1,334,316,035	(5,131,176,583)	1,548,192,853	(4,885,359,139)
รายการปรับกระทบยอดกำไร (ขาดทุน) สุทธิก่อนภาษีเป็นเงินสดรับ (จ่าย) จากกิจกรรมดำเนินงาน				
ค่าเสื่อมราคาและค่าตัดจำหน่าย	712,277,928	566,740,297	583,083,039	437,447,539
ขาดทุนจากการตัดจำหน่ายภาษีเงินได้หัก ณ ที่จ่าย	552,654	483,021	552,654	483,021
ขาดทุนจากการบันทึก (โอนกลับ) บัญชีค่าเผื่อการลดมูลค่าของสินค้าคงเหลือ	(5,373,237,036)	5,439,961,966	(5,373,237,036)	5,439,961,966
ขาดทุนจากการตัดจำหน่ายวัตถุดิบเสื่อมสภาพ	-	2,664,541	-	2,664,541
ค่าความเสียหายจากคดีฟ้องร้อง	11,835,195	-	11,835,195	-
ส่วนแบ่งขาดทุนจากเงินลงทุนในการร่วมค้า	340,588,908	323,356,201	-	-
ขาดทุนจากด้อยค่าของที่ดิน	-	10,005,134	-	10,005,134
กำไรจากการจำหน่ายที่ดิน อาคารและอุปกรณ์	(455,285)	(1,730,085)	(455,285)	(1,705,745)
ขาดทุนจากการตัดจำหน่ายที่ดิน อาคารและอุปกรณ์	208,321	3,545,308	160,205	3,432,735
ขาดทุนจากอัตราแลกเปลี่ยนที่ยังไม่เกิดขึ้นจริง	16,401,928	9,497,653	16,470,638	9,497,653
ดอกเบียจ่าย	993,241,579	686,404,842	956,598,198	635,505,251
กำไร (ขาดทุน) จากการดำเนินงานก่อนการเปลี่ยนแปลงในสินทรัพย์และหนี้สินดำเนินงาน	(1,964,269,773)	1,909,752,295	(2,256,799,539)	1,651,932,956
สินทรัพย์ดำเนินงาน (เพิ่มขึ้น) ลดลง				
ลูกหนี้และตัวเงินรับการค้ากิจการที่เกี่ยวข้องกัน	378,324,120	(490,487,477)	385,237,853	(498,452,646)
ลูกหนี้และตัวเงินรับการค้ากิจการที่ไม่เกี่ยวข้องกัน	139,751,886	219,391,367	134,209,535	225,188,803
ลูกหนี้และเงินทดรองจ่ายแก่กิจการที่เกี่ยวข้องกัน	(2,058,399)	3,029,287	(1,666,425)	5,431,182
สินค้าคงเหลือ	2,653,876,187	(8,211,475,263)	2,639,427,624	(8,198,401,578)
สินทรัพย์หมุนเวียนอื่น	(54,612,655)	(390,278,403)	(55,114,453)	(392,300,710)
สินทรัพย์อื่น	1,858,614	(178,405)	1,880,225	(210,804)
หนี้สินดำเนินงานเพิ่มขึ้น (ลดลง)				
เจ้าหนี้การค้ากิจการที่เกี่ยวข้องกัน	(5,278,708)	469,984	5,396,278	16,723,597
เจ้าหนี้การค้ากิจการที่ไม่เกี่ยวข้องกัน	2,833,364,296	(57,633,109)	2,819,874,233	(61,926,829)
เจ้าหนี้และเงินทดรองรับจากกิจการที่เกี่ยวข้องกัน	41,552,017	(34,355,541)	63,482,797	(38,011,531)
หนี้สินหมุนเวียนอื่น	138,824,164	(58,629,250)	140,808,534	(18,054,216)
เงินสดจาก (ใช้ไปใน) กิจกรรมดำเนินงาน	4,161,331,749	(7,110,394,515)	3,876,736,662	(7,308,081,776)
จ่ายดอกเบี้ย	(1,019,965,700)	(639,130,831)	(983,373,761)	(587,736,707)
จ่ายภาษีเงินได้	(16,747,752)	(12,501,963)	(882,576)	(552,654)
เงินสดสุทธิจาก (ใช้ไปใน) กิจกรรมดำเนินงาน	3,124,618,297	(7,762,027,309)	2,892,480,325	(7,896,371,137)

หมายเหตุประกอบงบการเงินเป็นส่วนหนึ่งของงบการเงินนี้

งบกระแสเงินสด (ต่อ)

บริษัท สหวิริยาสตีลอินดัสตรี จำกัด (มหาชน) บริษัทย่อย และกิจการที่ควบคุมร่วมกัน
สำหรับปีสิ้นสุดวันที่ 31 ธันวาคม 2552 และ 2551

	งบการเงินรวม		งบการเงินเฉพาะกิจการ	
	2552	2551	2552	2551
หน่วย : บาท				
กระแสเงินสดจากกิจกรรมลงทุน				
ซื้อเงินลงทุนในการร่วมค้า	-	(3,454,382,589)	-	(3,454,382,589)
ซื้อที่ดิน อาคารและอุปกรณ์	(119,151,972)	(99,866,309)	(83,577,999)	(64,059,659)
เงินสดรับจากการจำหน่ายที่ดิน อาคารและอุปกรณ์	547,229	3,897,484	547,229	3,033,354
ซื้อสินทรัพย์ไม่มีตัวตน	(73,685)	(3,121,005)	-	(3,074,504)
เงินสดสุทธิใช้ไปในกิจกรรมลงทุน	(118,678,428)	(3,553,472,419)	(83,030,770)	(3,518,483,398)
กระแสเงินสดจากกิจกรรมจัดหาเงิน				
เงินเบิกเกินบัญชีธนาคารและเงินกู้ยืมระยะสั้นจากสถาบันการเงินเพิ่มขึ้น (ลดลง)	(1,389,131,205)	10,076,402,415	(1,320,546,193)	10,082,076,662
ชำระคืนเงินกู้ยืมระยะยาว	(1,410,113,470)	(529,074,724)	(1,308,400,000)	(416,000,000)
เงินสดรับจากเงินกู้ยืมระยะยาว	-	3,325,000,000	-	3,300,000,000
ชำระคืนหุ้นกู้	-	(725,000,000)	-	(725,000,000)
เงินสดรับจากการนำอุปกรณ์และเครื่องจักรไปทำสัญญาขายและเช่ากลับคืน	-	38,559,888	-	-
ชำระคืนหนี้สินตามสัญญาเช่าการเงินและสัญญาเช่าซื้อ	(202,825,799)	(219,269,613)	(173,505,661)	(195,622,638)
จ่ายเงินปันผล	-	(654,818,500)	-	(654,818,500)
เงินสดสุทธิจาก (ใช้ไปใน) กิจกรรมจัดหาเงิน	(3,002,070,474)	11,311,799,466	(2,802,451,854)	11,390,635,524
เงินสดและรายการเทียบเท่าเงินสดเพิ่มขึ้น (ลดลง)	3,869,395	(3,700,262)	6,997,701	(24,219,011)
เงินสดและรายการเทียบเท่าเงินสดต้นปี	47,039,948	50,740,210	21,059,981	45,278,992
เงินสดและรายการเทียบเท่าเงินสดปลายปี	50,909,343	47,039,948	28,057,682	21,059,981
ข้อมูลกระแสเงินสดเปิดเผยเพิ่มเติม				
รายการที่ไม่เป็นตัวเงิน				
สินทรัพย์ได้มาภายใต้สัญญาเช่าการเงินและสัญญาเช่าซื้อ	-	3,651,636	-	2,225,100
ตัดจำหน่ายส่วนเกินทุนจากการตีราคาสินทรัพย์	342,439,768	239,807,659	307,411,967	203,443,600

หมายเหตุประกอบงบการเงินเป็นส่วนหนึ่งของงบการเงินนี้

หมายเหตุประกอบงบการเงินรวม

บริษัท สหวิริยาสตีลอินดัสตรี จำกัด (มหาชน) บริษัทย่อย และกิจการที่ควบคุมร่วมกัน
สำหรับปีสิ้นสุดวันที่ 31 ธันวาคม 2552 และ 2551

1. ข้อมูลทั่วไป

บริษัท สหวิริยาสตีลอินดัสตรี จำกัด (มหาชน) (“บริษัทฯ”) จัดตั้งขึ้นเป็นบริษัทมหาชนจำกัด และมีภูมิลำเนาในประเทศไทย ธุรกิจหลักของบริษัทฯ คือการผลิตและจำหน่ายแผ่นเหล็กรีดร้อนชนิดม้วน โดยมีที่อยู่ตามที่ตั้งทะเบียน สำนักงานใหญ่ตั้งอยู่เลขที่ 28/1 อาคารประภาวิทย์ ชั้น 2 - 3 ถนนสุรศักดิ์ แขวงสีลม เขตบางรัก กรุงเทพมหานคร และโรงงานตั้งอยู่เลขที่ 9 หมู่ 7 ถนนบ้านกลางนา-ยายพลอย ตำบลแม่รำพึง อำเภอบางสะพาน จังหวัดประจวบคีรีขันธ์

มาตรการตอบโต้การทุ่มตลาดของประเทศไทย

ตั้งแต่ปี 2545 รัฐบาลได้ออกมาตรการต่างๆ อย่างต่อเนื่องเพื่อตอบโต้การทุ่มตลาดและการอุดหนุนซึ่งสินค้าจากต่างประเทศ โดยมีมาตรการดังนี้

(ก) เมื่อวันที่ 22 พฤษภาคม 2546 คณะกรรมการพิจารณาการทุ่มตลาดและการอุดหนุน กรมการค้าต่างประเทศ กระทรวงพาณิชย์ อาศัยอำนาจตามความในมาตรา 7 มาตรา 49 มาตรา 51 มาตรา 53 มาตรา 57 และมาตรา 73(1) แห่งพระราชบัญญัติการตอบโต้การทุ่มตลาดและการอุดหนุนซึ่งสินค้าจากต่างประเทศ พ.ศ. 2542 ประกาศว่า คณะกรรมการมีคำวินิจฉัยขั้นที่สุด เมื่อวันที่ 16 พฤษภาคม 2546 ว่ามีการทุ่มตลาดและมีความเสียหายจากการทุ่มตลาดสินค้าเหล็กแผ่นรีดร้อนชนิดเป็นม้วนและไม่มีม้วนที่มีแหล่งกำเนิดจาก 14 ประเทศ ตามมาตรา 19(1) แห่งพระราชบัญญัติการตอบโต้การทุ่มตลาดและการอุดหนุนซึ่งสินค้าจากต่างประเทศ พ.ศ. 2542 จึงให้เรียกเก็บอากรตอบโต้การทุ่มตลาด กำหนดอัตราร้อยละต่ำสุดและสูงสุดอยู่ในช่วงอัตราร้อยละ 3.45 - 128.11 ของราคา ซี.ไอ.เอฟ. เป็นระยะเวลา 5 ปี นับจากวันที่ 27 พฤษภาคม 2546 แต่ให้ยกเว้นการเรียกเก็บอากรตอบโต้การทุ่มตลาดกรณีนำเข้ามาเพื่อการส่งออก

(ข) เมื่อวันที่ 11 กรกฎาคม 2546 คณะกรรมการพิจารณาการทุ่มตลาดและการอุดหนุน กรมการค้าต่างประเทศ กระทรวงพาณิชย์ ได้มีประกาศให้ยกเว้นการเรียกเก็บอากรตอบโต้การทุ่มตลาดสินค้าเหล็กแผ่นรีดร้อนชนิดเป็นม้วนและไม่มีม้วนบางรายการเฉพาะที่นำเข้ามาในราชอาณาจักรเพื่อนำไปผ่านกรรมวิธี

รีดเย็นต่อไป สำหรับใช้ในอุตสาหกรรมต่อเนื่องบางประเภท และให้กรมการค้าต่างประเทศกำกับการนำเข้าภายใต้ปริมาณที่กำหนดเป็นระยะเวลา 5 ปี นับตั้งแต่วันที่ 21 กรกฎาคม 2546 จนถึงวันที่ 26 พฤษภาคม 2551

เมื่อวันที่ 23 พฤษภาคม 2551 คณะกรรมการพิจารณาการทุ่มตลาดและการอุดหนุน กรมการค้าต่างประเทศ กระทรวงพาณิชย์ ได้มีการประกาศให้มีการทบทวนความจำเป็นในการต่ออายุการใช้มาตรการตอบโต้การทุ่มตลาดตามที่สรุปไว้ในข้อ (ก) และ (ข) ข้างต้น และได้ผลสรุปดังนี้

1) เมื่อวันที่ 21 พฤษภาคม 2552 คณะกรรมการพิจารณาการทุ่มตลาดและการอุดหนุน กรมการค้าต่างประเทศ กระทรวงพาณิชย์ ประกาศว่า คณะกรรมการได้มีคำวินิจฉัยให้มีการเรียกเก็บอากรตอบโต้การทุ่มตลาดสำหรับการนำเข้าเหล็กแผ่นรีดร้อนชนิดเป็นม้วนและไม่มีม้วนที่มีแหล่งกำเนิดจาก 14 ประเทศ (ข้อ ก) ตามอัตราเดิมต่อไปอีกเป็นระยะเวลา 5 ปี และได้มีคำวินิจฉัยให้มีการยกเว้นการเรียกเก็บอากรตอบโต้การทุ่มตลาดสินค้าเหล็กแผ่นรีดร้อนชนิดเป็นม้วนและไม่มีม้วนบางรายการเฉพาะที่นำเข้ามาในราชอาณาจักรเพื่อนำไปผ่านกรรมวิธีรีดเย็นต่อไป สำหรับใช้ในอุตสาหกรรมต่อเนื่องบางประเภทต่อไปอีกเป็นระยะเวลา 5 ปี

2) เมื่อวันที่ 21 ธันวาคม 2552 คณะกรรมการพิจารณาการทุ่มตลาดและการอุดหนุน กรมการค้าต่างประเทศ กระทรวงพาณิชย์ ได้มีคำวินิจฉัยให้ยกเว้นอากรตอบโต้การทุ่มตลาดสำหรับสินค้าเหล็กแผ่นรีดร้อนชนิดเป็นม้วนและไม่มีม้วนที่มีแหล่งกำเนิดจาก 14 ประเทศสำหรับใช้ในอุตสาหกรรมบางประเภท ที่นำเข้ามาเพื่อการส่งออก

2. เทคโนโลยีในการจัดทำงบการเงิน

2.1 งบการเงินนี้จัดทำขึ้นตามมาตรฐานการบัญชีที่กำหนดในพระราชบัญญัติวิชาชีพบัญชี พ.ศ. 2547 และการแสดงรายการในงบการเงินได้ทำขึ้นเพื่อให้เป็นไปตามข้อกำหนดในประกาศกรมพัฒนาธุรกิจการค้าลงวันที่ 30 มกราคม 2552 ออกตามความในพระราชบัญญัติการบัญชี พ.ศ. 2543

งบการเงินฉบับภาษาไทยเป็นงบการเงินฉบับที่บริษัทฯ ใช้เป็นทางการตามกฎหมาย งบการเงินฉบับภาษาอังกฤษแปลจากงบการเงินฉบับภาษาไทยดังกล่าว

งบการเงินนี้ได้จัดทำขึ้นโดยใช้เกณฑ์ราคาทุนเดิมเงินแต่จะเปิดเผยเป็นอย่างอื่นในนโยบายการบัญชี

2.2 เกณฑ์ในการจัดทำงานงบการเงินรวม

ก) งบการเงินรวมนี้ได้จัดทำขึ้นโดยรวมงบการเงินของบริษัท สหวิริยาสตีลอินดัสตรี จำกัด (มหาชน) (ซึ่งต่อไปนี้จะเรียกว่า “บริษัทฯ”) และบริษัทย่อย (ซึ่งต่อไปนี้จะเรียกว่า “บริษัทย่อย”) ดังต่อไปนี้

ชื่อบริษัท	ลักษณะธุรกิจ	จัดตั้งขึ้นในประเทศ	อัตราร้อยละของการถือหุ้น (ร้อยละ)		ร้อยละของสินทรัพย์ที่รวมอยู่ในสินทรัพย์รวม ณ วันที่ 31 ธันวาคม (ร้อยละ)		ร้อยละของรายได้ที่รวมอยู่ในรายได้รวม สำหรับปีสิ้นสุด ณ วันที่ 31 ธันวาคม (ร้อยละ)	
			2552	2551	2552	2551	2552	2551
บริษัท ท่าเรือประจวบ จำกัด	การให้บริการท่าเรือน้ำลึก และให้บริการขนถ่ายสินค้าสำหรับเรือเดินทะเล	ไทย	51.00	51.00	4.95	5.21	0.39	0.56
บริษัท เวสต์โคสต์ เอ็นจิเนียริ่ง จำกัด	ให้บริการทางด้านงานซ่อมบำรุงเครื่องจักรและอุปกรณ์ต่างๆ	ไทย	99.99	99.99	0.77	0.89	0.32	0.56

ข) บริษัทฯ นำงบการเงินของบริษัทย่อยมารวมในการจัดทำงานงบการเงินรวมตั้งแต่วันที่ได้อำนาจในการควบคุมบริษัทย่อย) จนถึงวันที่บริษัทฯ สิ้นสุดการควบคุมบริษัทย่อยนั้น

ค) งบการเงินของบริษัทย่อยได้จัดทำขึ้นโดยมีระยะเวลาบัญชีและใช้นโยบายการบัญชีที่สำคัญเช่นเดียวกันกับของบริษัทฯ

ง) ยอดคงค้างระหว่างบริษัทฯ และบริษัทย่อย รายการค้าระหว่างกันที่มีสาระสำคัญได้ถูกตัดออกจากงบการเงินรวมนี้แล้ว

จ) ส่วนของผู้ถือหุ้นส่วนน้อย คือ จำนวนกำไรหรือขาดทุนและสินทรัพย์สุทธิของบริษัทย่อยส่วนที่ไม่ได้เป็นของบริษัทฯ และแสดงเป็นรายการแยกต่างหากในงบกำไรขาดทุนรวมและส่วนของผู้ถือหุ้นในงบดุลรวม

2.3 บริษัทฯ ได้จัดทำงานงบการเงินเฉพาะกิจการเพื่อประโยชน์ต่อสาธารณะ ซึ่งแสดงเงินลงทุนในบริษัทย่อยและเงินลงทุนในการร่วมค้าตามวิธีราคาทุน

3. การประกาศใช้มาตรฐานการบัญชีใหม่

ในเดือนมิถุนายน 2552 สภาวิชาชีพบัญชีได้ออกประกาศสภาวิชาชีพบัญชี ฉบับที่ 12/2552 เรื่อง การจัดเลขระบบมาตรฐานการบัญชีของไทยให้ตรงตามมาตรฐานการบัญชีระหว่างประเทศ การอ้างอิงเลขมาตรฐานการบัญชีในงบการเงินนี้ได้ถือปฏิบัติตามประกาศสภาวิชาชีพบัญชีฉบับดังกล่าว

สภาวิชาชีพบัญชีได้ออกประกาศสภาวิชาชีพบัญชีฉบับที่ 86/2551 และฉบับที่ 16/2552 ให้ใช้มาตรฐานการบัญชี มาตรฐานการรายงานทางการเงิน และแนวปฏิบัติทางการบัญชีใหม่ ดังต่อไปนี้

3.1 มาตรฐานการบัญชี มาตรฐานการรายงานทางการเงิน และแนวปฏิบัติทางการบัญชีที่มีผลบังคับใช้ในปีปัจจุบัน

แม่บทการบัญชี (ปรับปรุง 2550)

มาตรฐานการบัญชีฉบับที่ 36 (ปรับปรุง 2550)

การด้อยค่าของสินทรัพย์

มาตรฐานการรายงานทางการเงินฉบับที่ 5 (ปรับปรุง 2550)

สินทรัพย์ไม่หมุนเวียนที่ถือไว้เพื่อขายและการดำเนินงานที่ยกเลิก

แนวปฏิบัติทางการบัญชีสำหรับการบันทึกสิทธิการเช่า
แนวปฏิบัติทางการบัญชีสำหรับการรวมธุรกิจภายใต้การควบคุมเดียวกัน

มาตรฐานการบัญชี มาตรฐานการรายงานทางการเงิน และแนวปฏิบัติทางการบัญชีข้างต้นถือปฏิบัติกับงบการเงินสำหรับรอบระยะเวลาบัญชีที่เริ่มในหรือหลังวันที่ 1 มกราคม 2552 เป็นต้นไป

ฝ่ายบริหารของบริษัทฯ ได้ประเมินแล้วเห็นว่ามาตรฐานการรายงานทางการเงินฉบับที่ 5 (ปรับปรุง 2550) และแนวปฏิบัติทางการบัญชีสำหรับการรวมธุรกิจภายใต้การควบคุมเดียวกันไม่เกี่ยวข้องกับธุรกิจของบริษัทฯ ส่วนแม่บทการบัญชี (ปรับปรุง 2550) มาตรฐานการบัญชีฉบับที่ 36 (ปรับปรุง 2550) และแนวปฏิบัติทางการบัญชีสำหรับการบันทึกสิทธิการเช่า ไม่มีผลกระทบต่ออย่างเป็นสาระสำคัญต่องบการเงินสำหรับปีปัจจุบัน

3.2 มาตรฐานการบัญชีที่ยังไม่มีผลบังคับใช้ในปัจจุบัน

		วันที่มีผลบังคับใช้
มาตรฐานการบัญชีฉบับที่ 20	การบัญชีสำหรับเงินอุดหนุนจากรัฐบาลและการเปิดเผยข้อมูลเกี่ยวกับความช่วยเหลือจากรัฐบาล	1 มกราคม 2555
มาตรฐานการบัญชีฉบับที่ 24 (ปรับปรุง 2550)	การเปิดเผยข้อมูลเกี่ยวกับบุคคลหรือกิจการที่เกี่ยวข้องกัน	1 มกราคม 2554
มาตรฐานการบัญชีฉบับที่ 40	อสังหาริมทรัพย์เพื่อการลงทุน	1 มกราคม 2554

อย่างไรก็ตาม กิจการสามารถนำมาตรฐานการบัญชี ฉบับที่ 24 (ปรับปรุง 2550) และมาตรฐานการบัญชีฉบับที่ 40 มาถือปฏิบัติก่อนกำหนดได้

ฝ่ายบริหารของบริษัทฯ ได้ประเมินแล้วเห็นว่ามาตรฐานการบัญชีฉบับที่ 20 และมาตรฐานการบัญชีฉบับที่ 40 ไม่เกี่ยวข้องกับธุรกิจของบริษัทฯ ส่วนมาตรฐานการบัญชีฉบับที่ 24 (ปรับปรุง 2550) จะไม่มีผลกระทบต่ออย่างเป็นสาระสำคัญต่องบการเงินสำหรับปีที่เริ่มใช้มาตรฐานการบัญชีดังกล่าว

4. นโยบายการบัญชีที่สำคัญ

4.1 การรับรู้รายได้

ขายสินค้า

รายได้จากการขายสินค้านับรับรู้เมื่อบริษัทฯ และบริษัทย่อยได้โอนความเสี่ยงและผลตอบแทนที่เป็นสาระสำคัญของความเป็น

เจ้าของสินค้าให้กับผู้ซื้อแล้ว รายได้จากการขายแสดงมูลค่าตามราคาในใบกำกับสินค้าโดยไม่รวมภาษีมูลค่าเพิ่ม สำหรับสินค้าที่ได้ส่งมอบหลังจากหักส่วนลดแล้ว

รายได้ค่าบริการ

รายได้ค่าบริการรับรู้เมื่อได้ให้บริการแล้วโดยพิจารณาถึงขั้นความสำเร็จของงาน

ดอกเบี้ยรับ

ดอกเบี้ยถือเป็นรายได้ตามเกณฑ์คงค้าง โดยคำนึงถึงอัตราผลตอบแทนที่แท้จริง

เงินปันผลรับ

เงินปันผลรับถือเป็นรายได้เมื่อมีสิทธิในการรับเงินปันผล

4.2 เงินสดและรายการเทียบเท่าเงินสด

เงินสดและรายการเทียบเท่าเงินสด หมายถึง เงินสดและเงินฝากธนาคาร และเงินลงทุนระยะสั้นที่มีสภาพคล่องสูง ซึ่งถึง

กำหนดจ่ายคืนภายในระยะเวลาไม่เกิน 3 เดือนนับจากวันที่ได้มา และไม่มีข้อจำกัดในการเบิกใช้

4.3 ลูกหนี้การค้า

ลูกหนี้การค้าแสดงมูลค่าตามจำนวนมูลค่าสุทธิที่จะได้รับ บริษัทฯ และบริษัทย่อยบันทึกค่าเผื่อหนี้สงสัยจะสูญสำหรับผลขาดทุนโดยประมาณที่อาจเกิดขึ้นจากการเก็บเงินลูกหนี้ไม่ได้ ซึ่งโดยทั่วไปพิจารณาจากประสบการณ์การเก็บเงินและการวิเคราะห์อายุหนี้

บริษัทฯ และบริษัทย่อยบันทึกค่าเผื่อหนี้สงสัยจะสูญสำหรับลูกหนี้ที่มีอายุหนี้ค้างชำระเกินกว่า 6 เดือนในอัตราร้อยละ 100

4.4 สินค้าคงเหลือ

วัตถุดิบแสดงมูลค่าตามราคาทุนโดยวิธีถ่วงน้ำหนัก หรือมูลค่าสุทธิที่จะได้รับแล้วแต่ราคาใดจะต่ำกว่า

สินค้าสำเร็จรูป และลูกเรือซึ่งถือเป็นส่วนหนึ่งของอะไหล่ และวัสดุแสดงมูลค่าตามราคาทุนโดยวิธีเฉพาะเจาะจง หรือมูลค่าสุทธิที่จะได้รับแล้วแต่ราคาใดจะต่ำกว่า ราคาทุนของสินค้าสำเร็จรูป หมายถึงต้นทุนในการผลิตทั้งหมดรวมทั้งค่าใส่หุ้ยโรงงานด้วย

สินค้าคงเหลือประเภทอื่นแสดงมูลค่าตามราคาทุนโดยวิธีถ่วงน้ำหนัก หรือมูลค่าสุทธิที่จะได้รับแล้วแต่ราคาใดจะต่ำกว่า

วัตถุดิบ อะไหล่และวัสดุจะถือเป็นส่วนหนึ่งของต้นทุนการผลิตเมื่อมีการเบิกใช้

4.5 เงินลงทุน

ก) เงินลงทุนในตราสารทุนที่ไม่อยู่ในความต้องการของตลาดถือเป็นเงินลงทุนทั่วไป ซึ่งแสดงในราคาทุนสุทธิจากค่าเผื่อการด้อยค่า (ถ้ามี)

ข) เงินลงทุนในการร่วมค้าที่แสดงอยู่ในงบการเงินรวมแสดงมูลค่าตามวิธีส่วนได้เสีย

ค) เงินลงทุนในบริษัทย่อย และเงินลงทุนในการร่วมค้าที่แสดงอยู่ในงบการเงินเฉพาะกิจการแสดงมูลค่าตามวิธีราคาทุนสุทธิจากค่าเผื่อการด้อยค่า (ถ้ามี)

บริษัทฯ ใช้วิธีถ่วงน้ำหนักในการคำนวณต้นทุนของเงินลงทุน

4.6 ที่ดิน อาคารและอุปกรณ์ และค่าเสื่อมราคา

ที่ดินแสดงมูลค่าตามราคาที่ดีที่สุด อาคารและอุปกรณ์แสดงมูลค่าตามราคาทุน/ราคาที่ดีที่สุดหักค่าเสื่อมราคาสะสม และค่าเผื่อการด้อยค่าของสินทรัพย์ (ถ้ามี)

บริษัทฯ และบริษัทย่อยบันทึกมูลค่าเริ่มแรกของที่ดิน อาคารและส่วนปรับปรุงอาคาร เครื่องจักรและอุปกรณ์ที่ใช้ในการผลิต/ให้บริการถนน ท่าเทียบเรือและสาธารณูปโภค และเรือลากจูงในราคาทุน ณ วันที่ได้สินทรัพย์มา หลังจากนั้นบริษัทฯ และบริษัทย่อยจัดให้มีการประเมินราคาที่ดิน อาคารและส่วนปรับปรุงอาคาร เครื่องจักรและอุปกรณ์ที่ใช้ในการผลิต/ให้บริการถนน ท่าเทียบเรือและสาธารณูปโภค และเรือลากจูง โดยผู้ประเมินราคาอิสระและบันทึกสินทรัพย์ดังกล่าวในราคาที่ดีที่สุด ทั้งนี้บริษัทฯ และบริษัทย่อยจัดให้มีการประเมินราคาสินทรัพย์ดังกล่าวเป็นครั้งคราวเพื่อมิให้ราคาตามบัญชี ณ วันที่ในงบดุลแตกต่างจากมูลค่ายุติธรรมอย่างมีสาระสำคัญ

บริษัทฯ และบริษัทย่อยบันทึกส่วนต่างซึ่งเกิดจากการตีราคาสินทรัพย์ดังต่อไปนี้

- บริษัทฯ และบริษัทย่อยบันทึกราคาตามบัญชีของสินทรัพย์ที่เพิ่มขึ้นจากการตีราคาใหม่ในบัญชี “ส่วนเกินทุนจากการตีราคาสินทรัพย์” ในส่วนของผู้ถือหุ้นในงบดุล อย่างไรก็ตาม หากสินทรัพย์นั้นเคยมีการตีราคาลดลง และบริษัทฯ และบริษัทย่อยได้รับรู้ราคาที่ลดลงเป็นค่าใช้จ่ายในงบกำไรขาดทุนแล้ว ส่วนที่เพิ่มจากการตีราคาใหม่นี้จะถูกรับรู้เป็นรายได้ไม่เกินจำนวนที่เคยลดลง ซึ่งรับรู้เป็นค่าใช้จ่ายในงบกำไรขาดทุนปีก่อนแล้ว

- บริษัทฯ และบริษัทย่อยรับรู้ราคาตามบัญชีของสินทรัพย์ที่ลดลงจากการตีราคาใหม่เป็นค่าใช้จ่ายในงบกำไรขาดทุน อย่างไรก็ตาม หากสินทรัพย์นั้นเคยมีการตีราคาเพิ่มขึ้นและยังมียอดคงค้างของบัญชี “ส่วนเกินทุนจากการตีราคาสินทรัพย์” อยู่ในส่วนของผู้ถือหุ้น ส่วนที่ลดลงจากการตีราคาใหม่จะถูกนำไปหักออกจาก “ส่วนเกินทุนจากการตีราคาสินทรัพย์” ไม่เกินจำนวนที่เคยตีราคาเพิ่มขึ้นของสินทรัพย์ชนิดเดียวกัน และส่วนที่เกินจะรับรู้เป็นค่าใช้จ่ายในงบกำไรขาดทุน

ค่าเสื่อมราคาของอาคารและอุปกรณ์คำนวณจากราคาทุนหรือราคาที่เป็นใหม่ของสินทรัพย์โดยวิธีเส้นตรงตามอายุการใช้งานโดยประมาณของสินทรัพย์ ยกเว้นเครื่องจักรและอุปกรณ์ในกระบวนการผลิตของบริษัทฯ จำนวนโดยวิธีตามหน่วยของผลผลิตดังต่อไปนี้

ส่วนปรับปรุงที่ดิน	- 5 ปี
สิทธิการเช่าที่ดิน	- 10 ปี
ส่วนปรับปรุงสิทธิการเช่า	- 5 ปี
อาคาร	- 20 ปี
เครื่องจักรและอุปกรณ์ในกระบวนการผลิต	
เครื่องรีดเหล็กแผ่นรีดร้อน	- ตามหน่วยของผลผลิตซึ่งประมาณไว้ 55.8 ล้านตัน
เครื่องตัดแบ่งที่ 1	- ตามหน่วยของผลผลิตซึ่งประมาณไว้ 14.0 ล้านตัน
เครื่องตัดแบ่งที่ 2	- ตามหน่วยของผลผลิตซึ่งประมาณไว้ 8.3 ล้านตัน
เครื่องรีดผิวเรียบที่ 1	- ตามหน่วยของผลผลิตซึ่งประมาณไว้ 12.0 ล้านตัน
เครื่องรีดผิวเรียบที่ 2	- ตามหน่วยของผลผลิตซึ่งประมาณไว้ 14.0 ล้านตัน
เครื่องรีดผิวเรียบที่ 3	- ตามหน่วยของผลผลิตซึ่งประมาณไว้ 14.6 ล้านตัน
เครื่องปรับผิวและเคลือบน้ำมัน	- ตามหน่วยของผลผลิตซึ่งประมาณไว้ 13.0 ล้านตัน
อะไหล่	- ตามหน่วยของผลผลิตของเครื่องจักรหลัก
เครื่องจักรและอุปกรณ์โรงงานอื่น	- 5 - 10 ปี
เครื่องตกแต่งและเครื่องใช้สำนักงาน	- 5 ปี
ยานพาหนะ	- 5 ปี
ถนน	- 5, 20 ปี
ท่าเทียบเรือและสาธารณูปโภค	- 5, 30 ปี
เรือลากจูง	- 5 - 17 ปี
โรงพักสินค้าและคลังสินค้าที่บน	- 5 ปี

บริษัทฯ และบริษัทย่อยบันทึกค่าเสื่อมราคาตามจำนวนได้ข้างต้น ดังต่อไปนี้

- ค่าเสื่อมราคาของส่วนที่คำนวณจากราคาทุนรวมอยู่ในการคำนวณผลการดำเนินงาน
- ค่าเสื่อมราคาของส่วนที่ราคาเพิ่มตัดจำหน่ายไป

สัญญาซื้อส่วนเกินทุนจากการตีราคาสินทรัพย์ในส่วนของผู้ถือหุ้น

ไม่มีการคิดค่าเสื่อมราคาสำหรับที่ดินและสินทรัพย์ระหว่างก่อสร้าง/ติดตั้ง

4.7 ต้นทุนการกู้ยืม

ต้นทุนการกู้ยืมถือเป็นค่าใช้จ่ายในงวดที่เกิดรายการ ต้นทุนการกู้ยืมประกอบด้วยดอกเบี้ยและต้นทุนอื่นที่เกิดขึ้นจากการกู้ยืมนั้น

4.8 สินทรัพย์ไม่มีตัวตน

ณ วันที่ได้มา บริษัทฯ จะวัดมูลค่าสินทรัพย์ไม่มีตัวตนด้วยราคาทุน และภายหลังการรับรู้รายการครั้งแรกสินทรัพย์ไม่มีตัวตนแสดงมูลค่าตามราคาทุนหักค่าตัดจำหน่ายสะสม และค่าเผื่อการด้อยค่า (ถ้ามี)

บริษัทฯ และบริษัทย่อยตัดจำหน่ายสินทรัพย์ไม่มีตัวตนที่มีอายุการให้ประโยชน์จำกัดอย่างมีระบบตลอดอายุการให้ประโยชน์ของสินทรัพย์นั้น และจะประเมินการด้อยค่าของสินทรัพย์ดังกล่าวเมื่อมีข้อบ่งชี้ว่าสินทรัพย์นั้นเกิดการด้อยค่า บริษัทฯ และบริษัทย่อยจะทบทวนระยะเวลาการตัดจำหน่ายและวิธีการตัดจำหน่ายของสินทรัพย์ไม่มีตัวตนดังกล่าวทุกสิ้นปี เป็นอย่างน้อย ค่าตัดจำหน่ายรับรู้เป็นค่าใช้จ่ายในงบกำไรขาดทุน

สินทรัพย์ไม่มีตัวตน - คอมพิวเตอร์ซอฟต์แวร์มีอายุการให้ประโยชน์ 10 ปี

4.9 รายการธุรกิจกับบุคคลหรือกิจการที่เกี่ยวข้องกัน

บุคคลหรือกิจการที่เกี่ยวข้องกันกับบริษัทฯ หมายถึง บุคคลหรือกิจการที่มีอำนาจควบคุมบริษัทฯ หรือถูกควบคุมโดยบริษัทฯ ไม่ว่าจะเป็นโดยทางตรงหรือทางอ้อม หรืออยู่ภายใต้การควบคุมเดียวกันกับบริษัทฯ

นอกจากนี้บุคคลหรือกิจการที่เกี่ยวข้องกันยังหมายรวมถึงบริษัทร่วมและบุคคลซึ่งมีอิทธิพลอย่างเป็นทางการสำคัญกับบริษัทฯ ผู้บริหารสำคัญ กรรมการหรือพนักงานของบริษัทฯ ที่มีอำนาจในการวางแผนและควบคุมการดำเนินงานของบริษัทฯ

4.10 สัญญาเช่าระยะยาว

สัญญาเช่าสินทรัพย์ที่ความเสี่ยงและผลตอบแทนของความเป็นเจ้าของส่วนใหญ่ได้โอนไปให้กับผู้เช่าถือเป็นสัญญาเช่าการเงิน สัญญาเช่าการเงินจะบันทึกเป็นรายจ่ายฝ่ายทุนด้วยมูลค่ายุติธรรมของสินทรัพย์ที่เช่าหรือมูลค่าปัจจุบันสุทธิของจำนวนเงินที่ต้องจ่ายตามสัญญาเช่าแล้วแต่มูลค่าใดจะต่ำกว่า ภาระผูกพันตามสัญญาเช่าหักค่าใช้จ่ายทางการเงินจะบันทึกเป็นหนี้สินระยะยาว ส่วนดอกเบี้ยจ่ายจะบันทึกในงบกำไรขาดทุนตลอดอายุของสัญญาเช่า สินทรัพย์ที่ได้มาตามสัญญาเช่าการเงินจะคิดค่าเสื่อมราคาตลอดอายุการใช้งานของสินทรัพย์ที่เช่า

4.11 เงินตราต่างประเทศ

รายการที่เป็นเงินตราต่างประเทศแปลงค่าเป็นเงินบาทโดยใช้อัตราแลกเปลี่ยน ณ วันที่เกิดรายการ สินทรัพย์และหนี้สินที่เป็นตัวเงินซึ่งอยู่ในสกุลเงินตราต่างประเทศได้แปลงค่าเป็นเงินบาทโดยใช้อัตราแลกเปลี่ยน ณ วันที่ในงบดุล

กำไรและขาดทุนที่เกิดจากการเปลี่ยนแปลงในอัตราแลกเปลี่ยนได้รวมอยู่ในการคำนวณผลการดำเนินงาน

4.12 การด้อยค่าของสินทรัพย์

ทุกวันที่ในงบดุล บริษัทฯ และบริษัทย่อยจะทำการประเมินการด้อยค่าของที่ดิน อาคารและอุปกรณ์หรือสินทรัพย์ที่ไม่มีตัวตนของบริษัทฯ และบริษัทย่อยหากมีข้อบ่งชี้ว่าสินทรัพย์ดังกล่าวอาจด้อยค่า บริษัทฯ และบริษัทย่อยรับรู้ขาดทุนจากการด้อยค่าเมื่อมูลค่าที่คาดว่าจะได้รับคืนของสินทรัพย์มีมูลค่าต่ำกว่ามูลค่าตามบัญชีของสินทรัพย์นั้น ทั้งนี้มูลค่าที่คาดว่าจะได้รับคืนหมายถึงมูลค่ายุติธรรมหักต้นทุนในการขายของสินทรัพย์หรือมูลค่าจากการใช้สินทรัพย์แล้วแต่ราคาใดจะสูงกว่า ในการประเมินมูลค่าจากการใช้สินทรัพย์ บริษัทฯ และบริษัทย่อยประมาณการกระแสเงินสดในอนาคตที่กิจการคาดว่าจะได้รับจากสินทรัพย์และคำนวณคิดลดเป็นมูลค่าปัจจุบันโดยใช้อัตราคิดลดก่อนภาษีที่สะท้อนถึงการประเมินความเสี่ยงในสภาพตลาดปัจจุบันของเงินสดตามระยะเวลาและความเสี่ยงซึ่งเป็นลักษณะเฉพาะของสินทรัพย์ที่กำลังพิจารณาอยู่ ในการประเมินมูลค่ายุติธรรมหักต้นทุนในการขายบริษัทฯ และบริษัทย่อยใช้แบบจำลองการประเมินมูลค่าที่ดีที่สุดซึ่งเหมาะสมกับสินทรัพย์ซึ่งสะท้อนถึงจำนวนเงินที่กิจการสามารถ จะได้จากกิจการจำหน่ายสินทรัพย์หักด้วยต้นทุนในการจำหน่าย โดยการจำหน่ายนั้นผู้ซื้อกับผู้ขายมีความรอบรู้และเต็มใจในการแลกเปลี่ยนและสามารถต่อรองราคากันได้อย่างเป็นอิสระในลักษณะของผู้ที่ไม่มีความเกี่ยวข้องกัน

บริษัทฯ และบริษัทย่อยจะรับรู้รายการขาดทุนจากการด้อยค่าในงบกำไรขาดทุน ยกเว้นในกรณีที่ที่ดิน อาคารและอุปกรณ์ซึ่งใช้วิธีการตีราคาใหม่และได้บันทึกส่วนเกินทุนจากการตีราคาใหม่ไว้ในส่วนของผู้ถือหุ้น ขาดทุนจากการด้อยค่าจะรับรู้ในส่วนของผู้ถือหุ้น ไม่เกินไปกว่าส่วนเกินทุนจากการตีราคาที่เคยบันทึกไว้

4.13 ผลประโยชน์พนักงาน

บริษัทฯ และบริษัทย่อยรับรู้เงินเดือน ค่าจ้าง โบนัส และเงินสมทบกองทุนประกันสังคมและกองทุนสำรองเลี้ยงชีพเป็นค่าใช้จ่ายเมื่อเกิดรายการ

4.14 ประเมินการหนี้สิน

บริษัทฯ และบริษัทย่อยจะบันทึกประมาณการหนี้สินไว้ในบัญชีเมื่อภาระผูกพันซึ่งเป็นผลมาจากเหตุการณ์ในอดีตได้เกิดขึ้นแล้ว และมีความเป็นไปได้ค่อนข้างแน่นอนว่าบริษัทฯ และบริษัทย่อยจะเสียทรัพยากรเชิงเศรษฐกิจไปเพื่อปลดเปลื้องภาระผูกพันนั้น และบริษัทฯ และบริษัทย่อยสามารถประมาณมูลค่าภาระผูกพันนั้นได้อย่างน่าเชื่อถือ

4.15 ภาษีเงินได้

บริษัทฯ และบริษัทย่อยบันทึกภาษีเงินได้โดยคำนวณจากกำไรสุทธิทางภาษีตามกฎหมายภาษีอากร

4.16 ตราสารอนุพันธ์

สัญญาซื้อขายเงินตราต่างประเทศล่วงหน้า

ลูกหนี้และเจ้าหนี้ตามสัญญาซื้อขายเงินตราต่างประเทศล่วงหน้าจะถูกแปลงค่าตามอัตราแลกเปลี่ยน ณ วันสิ้นงวดบัญชีกำไรขาดทุนที่ยังไม่เกิดขึ้นจากการแปลงค่าเงินตราต่างประเทศดังกล่าวจะถูกบันทึกในงบกำไรขาดทุน ส่วนเกินหรือส่วนลดที่เกิดขึ้นจากการทำสัญญาจะถูกตัดจำหน่ายด้วยวิธีเส้นตรงตามอายุของสัญญา

4.17 การใช้ดุลยพินิจและประมาณการทางบัญชีที่สำคัญ

ในการจัดทำงบการเงินตามมาตรฐานการบัญชีที่รับรองทั่วไป ฝ่ายบริหารจำเป็นต้องใช้ดุลยพินิจและการประมาณการในเรื่องที่มีความไม่แน่นอนเสมอ การใช้ดุลยพินิจและการประมาณการดังกล่าวนี้ส่งผลกระทบต่อจำนวนเงินที่แสดงในงบการเงินและต่อข้อมูลที่แสดงในหมายเหตุประกอบงบการเงิน ผลที่เกิดขึ้นจริงอาจแตกต่างไปจากจำนวนที่ประมาณการไว้ การใช้ดุลยพินิจและการประมาณการที่สำคัญมีดังนี้

สัญญาเช่า

ในการพิจารณาประเภทของสัญญาเช่าว่าเป็นสัญญาเช่าดำเนินงานหรือสัญญาเช่าทางการเงิน ฝ่ายบริหารได้ใช้ดุลยพินิจในการประเมินเงื่อนไขและรายละเอียดของสัญญาเพื่อพิจารณาว่าบริษัทฯ และบริษัทย่อยได้โอนหรือรับโอนความเสี่ยงและผลประโยชน์ในสินทรัพย์ที่เช่าดังกล่าวแล้วหรือไม่

ค่าเผื่อหนี้สงสัยจะสูญของลูกหนี้

ในการประมาณค่าเผื่อหนี้สงสัยจะสูญของลูกหนี้ ฝ่ายบริหารจำเป็นต้องใช้ดุลยพินิจในการประมาณการผลขาดทุนที่คาดว่าจะเกิดขึ้นจากลูกหนี้แต่ละราย โดยคำนึงถึงประสบการณ์การเก็บเงินในอดีต อายุของหนี้ที่ค้างค้างและสถานะเศรษฐกิจที่เป็นอยู่ในขณะนั้น เป็นต้น

ค่าเผื่อการลดลงของมูลค่าสินค้าคงเหลือ

ในการประมาณค่าเผื่อการลดลงของมูลค่าสินค้าคงเหลือ ฝ่ายบริหารจำเป็นต้องใช้ดุลยพินิจในการประมาณการมูลค่าสุทธิที่จะได้รับของสินค้าคงเหลือ โดยจำนวนเงินที่คาดว่าจะได้รับจากสินค้าคงเหลือพิจารณาจากประมาณการราคาขายซึ่งอิงกับเหตุการณ์ที่เกิดขึ้นภายหลังวันที่ในงบการเงิน และประมาณการต้นทุนและค่าใช้จ่ายที่เกี่ยวข้อง

ค่าเผื่อการด้อยค่าของเงินลงทุนในหลักทรัพย์

บริษัทฯ จะตั้งค่าเผื่อการด้อยค่าของเงินลงทุนทั่วไป เมื่อฝ่ายบริหารใช้ดุลยพินิจในการพิจารณาว่ามูลค่ายุติธรรมของเงินลงทุนดังกล่าวลดลงอย่างมีสาระสำคัญ และเป็นระยะเวลานาน การที่จะสรุปว่าเงินลงทุนดังกล่าวได้ลดลงอย่างมีสาระสำคัญหรือเป็นระยะเวลานานหรือไม่นั้นจำเป็นต้องใช้ดุลยพินิจของฝ่ายบริหาร

มูลค่ายุติธรรมของเครื่องมือทางการเงิน

ในการประเมินมูลค่ายุติธรรมของเครื่องมือทางการเงินที่ไม่มีการซื้อขายในตลาดและไม่สามารถหาค่าได้ในตลาดซื้อขายคล่อง ฝ่ายบริหารต้องใช้ดุลยพินิจในการประมาณมูลค่ายุติธรรมของเครื่องมือทางการเงินดังกล่าว โดยใช้เทคนิคและแบบจำลองการประเมินมูลค่า ซึ่งตัวแปรที่ใช้ในแบบจำลองได้มาจากการเทียบเคียงกับตัวแปรที่มีอยู่ในตลาด โดยคำนึงถึงสภาพคล่อง ข้อมูลความสัมพันธ์ และการเปลี่ยนแปลงของมูลค่าของเครื่องมือทางการเงินในระยะยาว

ที่ดิน อาคารและอุปกรณ์และค่าเสื่อมราคา

ในการคำนวณค่าเสื่อมราคาของอาคารและอุปกรณ์ ฝ่ายบริหารจำเป็นต้องทำการประมาณอายุการใช้งานและมูลค่าซากเมื่อเลิกใช้งานของอาคารและอุปกรณ์ และต้องทบทวนอายุการใช้งานและมูลค่าซากใหม่หากมีการเปลี่ยนแปลงเช่นนั้นเกิดขึ้น

บริษัท และบริษัทย่อยแสดงมูลค่าของที่ดิน อาคาร และส่วนปรับปรุงอาคาร เครื่องจักรและอุปกรณ์ที่ใช้ในการผลิต/ให้บริการ ถนน ท่าเทียบเรือและสาธารณูปโภค และเรือลากจูงด้วยราคาตีใหม่ ซึ่งราคาที่ตีใหม่ได้จากการประเมินโดยผู้ประเมินราคาอิสระโดยใช้วิธีเปรียบเทียบเทียบราคาตลาดสำหรับสินทรัพย์ประเภทที่ดิน และวิธีมูลค่าต้นทุนสุทธิ (Depreciated Replacement Cost Approach) สำหรับอาคารและส่วนปรับปรุงอาคาร เครื่องจักรที่ใช้ในการผลิต/ให้บริการ ถนน ท่าเทียบเรือและสาธารณูปโภค และเรือลากจูง ซึ่งการประเมินมูลค่าดังกล่าวต้องอาศัยข้อสมมติฐานและการประมาณการบางประการ

นอกจากนี้ ฝ่ายบริหารจำเป็นต้องสอบทานการด้อยค่าของที่ดิน อาคารและอุปกรณ์ในแต่ละช่วงเวลาและบันทึกขาดทุนจากการด้อยค่า หากคาดว่ามูลค่าที่คาดว่าจะได้รับคืนต่ำกว่ามูลค่าตามบัญชีของสินทรัพย์นั้น ในกรณีนี้ฝ่ายบริหารจำเป็นต้องใช้ดุลยพินิจที่เกี่ยวข้องกับการคาดการณ์รายได้และค่าใช้จ่ายในอนาคตซึ่งเกี่ยวข้องกับสินทรัพย์นั้น

สินทรัพย์ไม่มีตัวตน

ในการบันทึกและวัดมูลค่าของสินทรัพย์ไม่มีตัวตน ณ วันที่ได้มา ตลอดจนการทดสอบการด้อยค่าในภายหลัง ฝ่ายบริหารจำเป็นต้องประมาณการกระแสเงินสดที่คาดว่าจะได้รับในอนาคตจากสินทรัพย์ หรือหน่วยของสินทรัพย์ที่ก่อให้เกิดเงินสด รวมทั้งการเลือกอัตราคิดลดที่เหมาะสมในการคำนวณมูลค่าปัจจุบันของกระแสเงินสดนั้นๆ

เงินลงทุนในการร่วมค้า

เมื่อวันที่ 24 กันยายน 2551 บริษัท ได้เข้าถือหุ้นของ บริษัท เหล็กแผ่นรีดเย็นไทย จำกัด (มหาชน) ("TCRSS") เพิ่มเติมซึ่งภายหลังการเข้าถือหุ้น บริษัท มีเงินลงทุนในหุ้นบริษัทรักษาสภาพและหุ้นสามัญของ TCRSS ทั้งสิ้นคิดเป็นสัดส่วนเงินลงทุนร้อยละ 50.15 ของทุนจดทะเบียนของ TCRSS ในการลงทุนดังกล่าว บริษัท ได้เข้าทำสัญญาร่วมลงทุน (Joint Venture Agreement) กับกลุ่มผู้ถือหุ้นญี่ปุ่น ซึ่งกำหนดให้บริษัท และกลุ่มผู้ถือหุ้นญี่ปุ่นมีอำนาจในการควบคุมร่วมกัน ดังนั้นบริษัท จึงแสดงเงินลงทุนดังกล่าวเป็นเงินลงทุนในการร่วมค้า บริษัท ใช้วิธีส่วนได้เสียสำหรับเงินลงทุนในการร่วมค้าในงบการเงินรวม ทั้งนี้บริษัท มี

อำนาจในการควบคุมร่วมในบริษัท เหล็กแผ่นรีดเย็นไทย จำกัด (มหาชน) ตั้งแต่วันที่ 24 กันยายน 2551 (ซึ่งเป็นวันที่ถือหุ้น) แต่เนื่องจากฝ่ายบริหารของบริษัท ได้ประเมินว่า สินทรัพย์และหนี้สินของบริษัท เหล็กแผ่นรีดเย็นไทย จำกัด (มหาชน) ณ วันที่ 24 กันยายน 2551 และวันที่ 30 กันยายน 2551 ไม่แตกต่างกันอย่างมีสาระสำคัญ และส่วนได้เสียของบริษัท ในบริษัทดังกล่าว ตั้งแต่วันที่ 24 กันยายน 2551 ถึงวันที่ 30 กันยายน 2551 ไม่มีสาระสำคัญต่อการเงินรวมของบริษัท บริษัท จึงถือเสมือนว่าวันที่ 30 กันยายน 2551 เป็นวันที่ถือหุ้น และจะเริ่มรับรู้ส่วนได้เสียใน TCRSS ตั้งแต่วันที่ 1 ตุลาคม 2551 เป็นต้นไป

ในการกำหนดมูลค่ายุติธรรมของสินทรัพย์ หนี้สิน และหนี้สินที่อาจเกิดขึ้นที่ระบุได้ของ TCRSS ณ วันถือหุ้น ฝ่ายบริหารได้ใช้ดุลยพินิจในการกำหนดมูลค่ายุติธรรมของสินทรัพย์ หนี้สิน และหนี้สินที่อาจเกิดขึ้นดังกล่าวโดยใช้เทคนิค แบบจำลองการประเมินมูลค่า ข้อมูล ข้อสมมติต่างๆ และการประมาณการ อย่างไรก็ตามผลที่เกิดขึ้นจริงอาจแตกต่างไปจากการประมาณการไว้

คดีฟ้องร้อง

บริษัท และบริษัทย่อยมีผลขาดทุนหรือหนี้สินที่อาจจะเกิดขึ้นจากข้อพิพาทเรื่องที่ดินและการถูกฟ้องร้องเรียกค่าเสียหายซึ่งฝ่ายบริหารได้ใช้ดุลยพินิจในการประเมินผลของข้อพิพาทเรื่องที่ดินและคดีที่ถูกฟ้องร้องแล้ว และ ณ วันที่ในงบการเงินได้บันทึกค่าเผื่อการด้อยค่าของที่ดินและสินทรัพย์ที่ตั้งอยู่บนที่ดินสำหรับข้อพิพาทเรื่องที่ดิน และได้บันทึกประมาณการหนี้สินจากการถูกฟ้องร้องเรียกค่าเสียหายจากคดีฟ้องร้องแล้วตามหลักความระมัดระวัง อย่างไรก็ตามผลที่เกิดขึ้นจริงอาจแตกต่างไปจากการประมาณการไว้

5. รายการธุรกิจกับบุคคลและกิจการที่เกี่ยวข้องกัน

ในระหว่างปี บริษัท และบริษัทย่อยมีรายการธุรกิจที่สำคัญกับบุคคลหรือกิจการที่เกี่ยวข้องกัน รายการธุรกิจดังกล่าวเป็นไปตามเงื่อนไขทางการค้าและเกณฑ์ตามที่ตกลงกันระหว่างบริษัท และบุคคลหรือกิจการที่เกี่ยวข้องเหล่านั้น ซึ่งเป็นไปตามปกติธุรกิจโดยสามารถสรุปได้ดังนี้

	ลักษณะธุรกิจ	ลักษณะความสัมพันธ์ 31 ธันวาคม 2552	ลักษณะความสัมพันธ์ 31 ธันวาคม 2551
บริษัทย่อย บริษัท ท่าเรือประจวบ จำกัด	บริการท่าเรือน้ำลึกและบริการขนถ่ายสินค้าสำหรับเรือเดินทะเล	เป็นบริษัทย่อย	เป็นบริษัทย่อย
บริษัท เวสทีโคสต์ เอ็นจิเนียริ่ง จำกัด	บริการซ่อมบำรุง	เป็นบริษัทย่อย	เป็นบริษัทย่อย
กิจการที่ควบคุมร่วมกัน บริษัท เหล็กแผ่นรีดเย็นไทย จำกัด (มหาชน)	ผลิตและจำหน่ายเหล็กแผ่นรีดเย็นชนิดม้วน	เป็นกิจการที่ควบคุมร่วมกัน	เป็นกิจการที่ควบคุมร่วมกัน
บริษัทที่เกี่ยวข้องกัน บริษัท เหล็กแผ่นเคลือบไทย จำกัด	ผลิตและจำหน่ายเหล็กแผ่นเคลือบสังกะสี	บริษัทฯ เป็นผู้ถือหุ้นและมีกรรมกร่วมกัน	บริษัทฯ เป็นผู้ถือหุ้นและมีกรรมกร่วมกัน
บริษัท บางสะพานบารมีล จำกัด (มหาชน)	ผลิตและจำหน่ายเหล็กเส้นกลมและเหล็กเส้นข้ออ้อย	มีกรรมกร่วมกันและมีกรรมกรบริษัทฯ ถือหุ้นทางตรงและทางอ้อม	มีกรรมกร่วมกันและมีกรรมกรบริษัทฯ ถือหุ้นทางตรงและทางอ้อม
บริษัท บี.เอส. เมทัล จำกัด	ผลิตและจำหน่ายเหล็กแปรรูป	มีกรรมกร่วมกันและมีกรรมกรบริษัทฯ ถือหุ้นทางตรงและทางอ้อม	มีกรรมกร่วมกันและมีกรรมกรบริษัทฯ ถือหุ้นทางตรงและทางอ้อม
บริษัท สหวิริยาเพลทมิล จำกัด (มหาชน)	ผลิตและจำหน่ายเหล็กแผ่นรีดร้อนชนิดแผ่นหนา	มีกรรมกร่วมกันและมีกรรมกรบริษัทฯ ถือหุ้นทางตรงและทางอ้อม	มีกรรมกร่วมกันและมีกรรมกรบริษัทฯ ถือหุ้นทางตรงและทางอ้อม
บริษัท ทรัพย์สินอาคารประกอบวิทย์ จำกัด	ให้เช่าพื้นที่สำนักงาน	มีกรรมกร่วมกันและมีกรรมกรบริษัทฯ ถือหุ้นทางตรงและทางอ้อม	มีกรรมกร่วมกันและมีกรรมกรบริษัทฯ ถือหุ้นทางตรงและทางอ้อม
บริษัท อาคารเวสเทิร์น จำกัด	บริการที่พัก	มีกรรมกร่วมกันและมีกรรมกรบริษัทฯ ถือหุ้นทางตรง	มีกรรมกร่วมกันและมีกรรมกรบริษัทฯ ถือหุ้นทางตรง
บริษัท กลุ่มเหล็กสหวิริยา จำกัด	บริการอินเทอร์เน็ตและซอฟต์แวร์และบริการอื่นๆ	มีกรรมกร่วมกันและมีกรรมกรบริษัทฯ ถือหุ้นทางตรงและทางอ้อม	มีกรรมกร่วมกันและมีกรรมกรบริษัทฯ ถือหุ้นทางตรงและทางอ้อม
บริษัท ซี.เอ.อาร์. เซอร์วิส จำกัด	บริการขนส่งทางบก	มีกรรมกรบริษัทฯ ถือหุ้นทางตรงและทางอ้อม	มีกรรมกรบริษัทฯ ถือหุ้นทางตรงและทางอ้อม
บริษัท สหวิริยาพาณิชย์ อินเตอร์เนชั่นแนล จำกัด	จำหน่ายผลิตภัณฑ์เหล็ก	มีกรรมกร่วมกันและมีกรรมกรบริษัทฯ ถือหุ้นทางตรงและทางอ้อม	มีกรรมกร่วมกันและมีกรรมกรบริษัทฯ ถือหุ้นทางตรงและทางอ้อม
บริษัท ไลนทรานสปอร์ต จำกัด	บริการขนส่งทางบก - สายสั้น	มีกรรมกรบริษัทฯ ถือหุ้นเป็นกรรมกร่วมกันและมีกรรมกรบริษัทฯ ถือหุ้นทางตรงและทางอ้อม	มีกรรมกรบริษัทฯ ถือหุ้นเป็นกรรมกร่วมกันและมีกรรมกรบริษัทฯ ถือหุ้นทางตรงและทางอ้อม
บริษัท บี.พี. ไรริอท์ จำกัด	ผลิตเหล็กถลุง	มีกรรมกรบริษัทฯ ถือหุ้นทางตรงและทางอ้อม	มีกรรมกรบริษัทฯ ถือหุ้นทางตรงและทางอ้อม
บริษัท เรือลำเลียงบางปะกง จำกัด	บริการขนส่งทางน้ำ	มีกรรมกร่วมกันและมีกรรมกรบริษัทฯ ถือหุ้นทางตรงและทางอ้อม	มีกรรมกร่วมกันและมีกรรมกรบริษัทฯ ถือหุ้นทางตรงและทางอ้อม
บริษัท ท่าเรือบางปะกง จำกัด	บริการขนส่งทางบก - สายสั้น	มีกรรมกร่วมกันและมีกรรมกรบริษัทฯ ถือหุ้นทางตรงและทางอ้อม	มีกรรมกร่วมกันและมีกรรมกรบริษัทฯ ถือหุ้นทางตรงและทางอ้อม
บริษัท บางสะพานทรานสปอร์ต จำกัด	บริการขนส่งทางบก	มีกรรมกรบริษัทฯ ถือหุ้นทางตรงและทางอ้อม	มีกรรมกรบริษัทฯ ถือหุ้นทางตรงและทางอ้อม
บริษัท ประจวบ เอส เอ็ม ไอ จำกัด	รับจ้างผลิตเหล็กตัวซี	มีกรรมกรบริษัทฯ ถือหุ้นทางอ้อม	มีกรรมกรบริษัทฯ ถือหุ้นทางอ้อม
บริษัท โรงถลุงเหล็กสหวิริยา จำกัด	ผลิตเหล็กแท่งแบน	มีกรรมกร่วมกันและมีกรรมกรบริษัทฯ ถือหุ้นทางตรงและทางอ้อม	มีกรรมกร่วมกันและมีกรรมกรบริษัทฯ ถือหุ้นทางตรงและทางอ้อม
บริษัท ไทยสตีลเซลล์ จำกัด	จำหน่ายผลิตภัณฑ์เหล็ก	มีกรรมกร่วมกันและมีกรรมกรบริษัทฯ ถือหุ้นทางตรงและทางอ้อม	มีกรรมกร่วมกันและมีกรรมกรบริษัทฯ ถือหุ้นทางตรงและทางอ้อม
บริษัท ประจวบพัฒนาดีเวลลอปเม้นท์ จำกัด	การลงทุน	มีกรรมกร่วมกันและมีกรรมกรบริษัทฯ ถือหุ้นทางตรง	มีกรรมกร่วมกันและมีกรรมกรบริษัทฯ ถือหุ้นทางตรง

	งบการเงินรวม		งบการเงินเฉพาะกิจการ	
	2552	2551	2552	2551
หน่วย : ล้านบาท				
รายการธุรกิจกับกิจการที่เกี่ยวข้องกัน				
<u>รายได้จากการขาย</u>				
<i>บริษัทย่อย (ตัดออกจากงบการเงินรวมแล้ว)</i>				
บริษัท เวสต์โคสต์ เอ็นจิเนียริง จำกัด	-	-	-	7.1
<i>กิจการที่ควบคุมร่วมกัน</i>				
บริษัท เหล็กแผ่นรีดเย็นไทย จำกัด (มหาชน)*	4,456.4	219.3	4,456.4	219.3
<i>บริษัทที่เกี่ยวข้องกัน</i>				
บริษัท เหล็กแผ่นรีดเย็นไทย จำกัด (มหาชน)*	-	1,667.5	-	1,667.5
บริษัท บี.เอส. เมทัล จำกัด	7,191.5	4,759.4	7,191.5	4,759.4
บริษัท สหวิริยาพาณิชย์ อินเตอร์เนชั่นแนล จำกัด	10,970.7	7,449.4	10,970.7	7,449.4
	22,618.6	14,095.6	22,618.6	14,102.7
<u>รายได้จากการให้บริการ</u>				
<i>กิจการที่ควบคุมร่วมกัน</i>				
บริษัท เหล็กแผ่นรีดเย็นไทย จำกัด (มหาชน)*	62.5	14.0	-	-
<i>บริษัทที่เกี่ยวข้องกัน</i>				
บริษัท เหล็กแผ่นรีดเย็นไทย จำกัด (มหาชน)*	-	50.5	-	-
บริษัท บางสะพานบาร์มิล จำกัด (มหาชน)	5.9	10.8	-	-
บริษัท ไลน์ทรานสปอร์ต จำกัด	7.1	7.2	-	-
บริษัท ซี.เอ.อาร์. เซอร์วิส จำกัด	3.8	0.8	-	-
บริษัท เหล็กแผ่นเคลือบไทย จำกัด	2.1	1.5	-	-
บริษัทที่เกี่ยวข้องกันอื่น	1.8	3.1	-	-
	83.2	87.9	-	-
<u>รายได้อื่น</u>				
<i>บริษัทย่อย (ตัดออกจากงบการเงินรวมแล้ว)</i>				
บริษัท เวสต์โคสต์ เอ็นจิเนียริง จำกัด	-	-	2.3	0.8
บริษัท ท่าเรือประจวบ จำกัด	-	-	3.7	0.9
<i>กิจการที่ควบคุมร่วมกัน</i>				
บริษัท เหล็กแผ่นรีดเย็นไทย จำกัด (มหาชน)*	11.9	2.5	11.9	2.5
<i>บริษัทที่เกี่ยวข้องกัน</i>				
บริษัท เหล็กแผ่นรีดเย็นไทย จำกัด (มหาชน)*	-	2.8	-	2.8
บริษัท เหล็กแผ่นเคลือบไทย จำกัด	4.4	3.5	4.4	3.5
บริษัทที่เกี่ยวข้องกันอื่น	0.7	3.5	0.1	3.0
	17.0	12.3	22.4	13.5

* เดิมเป็นบริษัทที่เกี่ยวข้องกันและถือเป็นกิจการที่ควบคุมร่วมกันตั้งแต่วันที่ 30 กันยายน 2551

	งบการเงินรวม		งบการเงินเฉพาะกิจการ	
	2552	2551	2552	2551
หน่วย : ล้านบาท				
ซื้อสินค้าและบริการ				
<i>บริษัทย่อย (ตัดออกจากงบการเงินรวมแล้ว)</i>				
บริษัท ท่าเรือประจวบ จำกัด	-	-	149.6	99.6
บริษัท เวสต์โคสต์ เอ็นจิเนียริง จำกัด	-	-	310.7	271.8
<i>บริษัทที่เกี่ยวข้องกัน</i>				
บริษัท โลन्ทรานสปอร์ต จำกัด	122.3	69.4	122.3	69.4
บริษัท บี.เอส. เมทัล จำกัด	4.0	4.0	4.0	4.0
บริษัท สหวิริยาเพลทมิล จำกัด (มหาชน)	2.0	-	-	-
บริษัทที่เกี่ยวข้องกันอื่น	1.7	1.2	1.7	1.1
	130.0	74.6	588.3	445.9
ซื้อวัตถุดิบ				
<i>บริษัทที่เกี่ยวข้องกัน</i>				
บริษัท สหวิริยาเพลทมิล จำกัด (มหาชน)	-	11.9	-	-
บริษัท สหวิริยาพาณิชย์ อินเตอร์เนชั่นแนล จำกัด	-	159.5	-	159.5
บริษัท บี.พี. ไวร้อท จำกัด	-	225.1	-	225.1
	-	396.5	-	384.6
ค่าใช้จ่ายในการขายและบริการ				
<i>บริษัทย่อย (ตัดออกจากงบการเงินรวมแล้ว)</i>				
บริษัท ท่าเรือประจวบ จำกัด	-	-	3.1	1.5
<i>บริษัทที่เกี่ยวข้องกัน</i>				
บริษัท ทรัพย์สินอาคารพาณิชย์ จำกัด	13.2	14.1	11.5	12.3
บริษัท สหวิริยาพาณิชย์ อินเตอร์เนชั่นแนล จำกัด	17.7	5.0	17.7	5.0
บริษัท โลन्ทรานสปอร์ต จำกัด	51.9	31.6	51.3	31.1
บริษัท เรือลำเลียงบางปะกง จำกัด	97.1	113.3	97.1	113.3
บริษัท ซี.เอ.อาร์. เซอร์วิส จำกัด	23.7	56.0	23.7	56.0
บริษัท ท่าเรือบางปะกง จำกัด	1.1	3.6	1.0	3.6
บริษัทที่เกี่ยวข้องกันอื่น	1.1	2.3	1.1	2.0
	205.8	225.9	206.5	224.8

รายการธุรกิจและนโยบายการกำหนดราคาที่สำคัญสรุปได้ดังนี้

รายการธุรกิจของบริษัทฯ กับบริษัทย่อย และกิจการที่ควบคุมร่วมกัน	นโยบายกำหนดราคา
รายได้จากการขาย	<ul style="list-style-type: none"> กำหนดราคาเดียวกันกับที่ขายให้บุคคลภายนอกซึ่งขึ้นอยู่กับปริมาณการสั่งซื้อและปัจจัยการตลาดอื่นๆ ที่เกี่ยวข้อง
รายได้อื่น	<ul style="list-style-type: none"> รายได้จากการขายเศษวัสดุกำหนดราคาขายตามน้ำหนักของเศษวัสดุตามอัตราที่บริษัทฯ กำหนด รายได้จากการส่งเจ้าหน้าที่บริหารไปปฏิบัติงานในบริษัทย่อยและกิจการที่ควบคุมร่วมกันเป็นไปตามสัญญาที่ตกลงร่วมกัน
ซื้อสินค้าและบริการ	<ul style="list-style-type: none"> รายการซื้อสินค้าที่เป็นงานผลิตชิ้นส่วนและอะไหล่กำหนดราคาตามราคาและเงื่อนไขทางการค้าที่บริษัทย่อยขายให้ลูกค้าทั่วไปสำหรับรายการประเภทเดียวกัน ค่าบริการงานซ่อมบำรุงกำหนดราคาตามสัญญาซ่อมบำรุงระยะยาวซึ่งอาจมีการปรับเปลี่ยนได้ตามความเหมาะสมของสภาพธุรกิจ ค่าบริการทำเทียบเรือกำหนดราคาตามอัตราที่กำหนดโดยกระทรวงคมนาคม และขึ้นอยู่กับปริมาณการให้บริการและปัจจัยการตลาดอื่นๆ ที่เกี่ยวข้อง
ค่าใช้จ่ายในการขายและบริหาร	<ul style="list-style-type: none"> ค่าบริการทำเทียบเรือกำหนดราคาตามอัตราที่กำหนดโดยกระทรวงคมนาคม และขึ้นอยู่กับปริมาณการให้บริการและปัจจัยการตลาดอื่นๆ ที่เกี่ยวข้อง
รายการธุรกิจกับบริษัทที่เกี่ยวข้องกัน	นโยบายกำหนดราคา
รายได้จากการขาย	<ul style="list-style-type: none"> กำหนดราคาเดียวกันกับที่ขายให้บุคคลภายนอกซึ่งขึ้นอยู่กับปริมาณการสั่งซื้อและปัจจัยการตลาดอื่นๆ ที่เกี่ยวข้อง
รายได้จากการให้บริการ	<ul style="list-style-type: none"> รายได้จากการให้บริการทำเทียบเรือกำหนดราคาตามอัตราที่กำหนดโดยกระทรวงคมนาคม และขึ้นอยู่กับปริมาณการให้บริการและปัจจัยการตลาดอื่นๆ ที่เกี่ยวข้อง รายได้จากการให้บริการและการให้บริการงานซ่อมบำรุงกำหนดราคาตามสัญญา
รายได้อื่น	<ul style="list-style-type: none"> รายได้จากขายเศษวัสดุกำหนดราคาขายตามน้ำหนักของเศษวัสดุตามอัตราที่บริษัทฯ กำหนด รายได้จากการส่งเจ้าหน้าที่บริหารไปปฏิบัติงานในบริษัทที่เกี่ยวข้องกันเป็นไปตามสัญญาที่ตกลงร่วมกัน
ซื้อสินค้าและบริการ	<ul style="list-style-type: none"> ค่าขนส่งสินค้ากำหนดราคาตามน้ำหนักของสินค้าและระยะทางตามอัตราที่กำหนดไว้ในสัญญาขนส่ง ค่าเช่าคลังสินค้ากำหนดราคาตามสัญญาเช่า ค่าบริการตัดเหล็กกำหนดราคาตามสัญญา ค่าเช่าที่พักพนักงานกำหนดราคาตามที่ตกลงกับผู้ให้เช่าโดยกำหนดล่วงหน้าเป็นปีๆ ไป
ซื้อวัตถุดิบ	<ul style="list-style-type: none"> ราคาตามที่ตกลงกัน
ค่าใช้จ่ายการขายและบริหาร	<ul style="list-style-type: none"> ค่าขนส่งในประเทศกำหนดราคาตามน้ำหนักของสินค้าและระยะทางตามอัตราที่กำหนดไว้ในสัญญาขนส่ง ค่าเช่าสำนักงานกำหนดราคาตามสัญญาเช่า ค่าเช่าที่พักพนักงานกำหนดราคาตามที่ตกลงกับผู้ให้เช่าโดยกำหนดล่วงหน้าเป็นปีๆ ไป ค่าคอมมิชชั่นกำหนดราคาตามสัญญา

ยอดคงค้างระหว่างบริษัทฯ และกิจการที่เกี่ยวข้องกัน ณ วันที่ 31 ธันวาคม 2552 และ 2551 มีรายละเอียดดังนี้

	งบการเงินรวม		งบการเงินเฉพาะกิจการ	
	2552	2551	2552	2551
หน่วย : บาท				
ลูกหนี้และตัวเงินรับการค้า				
บริษัทย่อย				
บริษัท เวสท์โคสต์ เอ็นจิเนียริง จำกัด	-	-	-	217,337
รวมลูกหนี้และตัวเงินรับการค้าบริษัทย่อย	-	-	-	217,337
กิจการที่ควบคุมร่วมกัน				
บริษัท เหล็กแผ่นรีดเย็นไทย จำกัด (มหาชน)	226,166,676	5,656,826	214,247,032	-
รวมลูกหนี้และตัวเงินรับการค้ากิจการที่ควบคุมร่วมกัน	226,166,676	5,656,826	214,247,032	-
บริษัทที่เกี่ยวข้องกัน				
บริษัท บี.เอส. เมทัล จำกัด	1,688,001,374	2,526,507,440	1,688,001,374	2,526,482,990
บริษัท สหวิริยาพาณิชย์ อินเตอร์เนชั่นแนล จำกัด	884,467,394	645,253,327	884,467,394	645,253,327
บริษัทที่เกี่ยวข้องกันอื่น	2,302,092	1,844,063	-	-
รวมลูกหนี้และตัวเงินรับการค้ากับบริษัทที่เกี่ยวข้องกัน	2,574,770,860	3,173,604,830	2,572,468,768	3,171,736,317
ลูกหนี้และตัวเงินรับการค้ากิจการที่เกี่ยวข้องกัน	2,800,937,536	3,179,261,656	2,786,715,800	3,171,953,654

เนื่องจากภาวะเศรษฐกิจในปัจจุบันที่ยังมีความไม่แน่นอน จึงอาจส่งผลกระทบต่อความสามารถในการชำระหนี้ของลูกหนี้การค้าในอนาคต

	งบการเงินรวม		งบการเงินเฉพาะกิจการ	
	2552	2551	2552	2551
หน่วย : บาท				
ลูกหนี้และเงินทดรองจ่ายแก่กิจการที่เกี่ยวข้องกัน				
<i>บริษัทย่อย</i>				
บริษัท ท่าเรือประจวบ จำกัด	-	-	13,879	140,731
บริษัท เวสต์โคสต์ เอ็นจิเนียริ่ง จำกัด	-	-	1,052,981	782,392
รวมลูกหนี้และเงินทดรองจ่ายแก่บริษัทย่อย	-	-	1,066,860	923,123
<i>กิจการที่ควบคุมร่วมกัน</i>				
บริษัท เหล็กแผ่นรีดเย็นไทย จำกัด (มหาชน)	598,806	520,282	84,787	520,282
รวมลูกหนี้และเงินทดรองจ่ายแก่กิจการที่ควบคุมร่วมกัน	598,806	520,282	84,787	520,282
<i>บริษัทที่เกี่ยวข้องกัน</i>				
บริษัท โรงถลุงเหล็กสหวิริยา จำกัด	2,187,199	-	2,187,199	-
บริษัทที่เกี่ยวข้องกันอื่น	553,910	761,234	386,146	615,162
รวมลูกหนี้และเงินทดรองจ่ายแก่บริษัทที่เกี่ยวข้องกัน	2,741,109	761,234	2,573,345	615,162
ลูกหนี้และเงินทดรองจ่ายแก่กิจการที่เกี่ยวข้องกัน	3,339,915	1,281,516	3,724,992	2,058,567
รายได้ค้างรับจากกิจการที่เกี่ยวข้องกัน				
<i>บริษัทย่อย</i>				
บริษัท ท่าเรือประจวบ จำกัด	-	-	-	310,568
บริษัท เวสต์โคสต์ เอ็นจิเนียริ่ง จำกัด	-	-	464,401	556,202
รวมรายได้ค้างรับจากบริษัทย่อย	-	-	464,401	866,770
<i>กิจการที่ควบคุมร่วมกัน</i>				
บริษัท เหล็กแผ่นรีดเย็นไทย จำกัด (มหาชน)	1,707,220	721,649	297,798	217,633
รวมรายได้ค้างรับจากกิจการที่ควบคุมร่วมกัน	1,707,220	721,649	297,798	217,633
<i>บริษัทที่เกี่ยวข้องกัน</i>				
บริษัท เหล็กแผ่นเคลือบไทย จำกัด	5,782,234	6,004,781	5,782,234	6,004,781
บริษัท บางสะพานบาร์มิล จำกัด (มหาชน)	275,743	161,572	275,743	161,572
บริษัทที่เกี่ยวข้องกันอื่น	194,960	259,703	194,960	259,703
รวมรายได้ค้างรับจากบริษัทที่เกี่ยวข้องกัน	6,252,937	6,426,056	6,252,937	6,426,056
รายได้ค้างรับจากกิจการที่เกี่ยวข้องกัน	7,960,157	7,147,705	7,015,136	7,510,459

	งบการเงินรวม		งบการเงินเฉพาะกิจการ	
	2552	2551	2552	2551
หน่วย : บาท				
เจ้าหนี้การค้า				
<i>บริษัทย่อย</i>				
บริษัท ท่าเรือประจวบ จำกัด	-	-	13,607,756	15,196,034
บริษัท เวสต์โคสต์ เอ็นจิเนียริง จำกัด	-	-	18,240,482	5,977,218
รวมเจ้าหนี้การค้าบริษัทย่อย	-	-	31,848,238	21,173,252
<i>บริษัทที่เกี่ยวข้องกัน</i>				
บริษัท โลนทรานสปอร์ต จำกัด	3,500,349	9,245,457	3,500,349	9,245,457
บริษัท ซี.เอ.อาร์. เซอร์วิส จำกัด	1,426,873	800,461	1,426,873	800,461
บริษัทที่เกี่ยวข้องกันอื่น	61,617	221,629	61,617	221,629
รวมเจ้าหนี้การค้าบริษัทที่เกี่ยวข้องกัน	4,988,839	10,267,547	4,988,839	10,267,547
เจ้าหนี้การค้ากิจการที่เกี่ยวข้องกัน	4,988,839	10,267,547	36,837,077	31,440,799
เจ้าหนี้และเงินที่รอรับจากกิจการที่เกี่ยวข้องกัน				
<i>บริษัทย่อย</i>				
บริษัท ท่าเรือประจวบ จำกัด	-	-	25,040,708	-
บริษัท เวสต์โคสต์ เอ็นจิเนียริง จำกัด	-	-	14,176,642	17,288,427
รวมเจ้าหนี้และเงินที่รอรับจากบริษัทย่อย	-	-	39,217,350	17,288,427
<i>บริษัทที่เกี่ยวข้องกัน</i>				
บริษัท โลนทรานสปอร์ต จำกัด	31,603,248	263,281	31,554,887	214,275
บริษัท เรือลำเลียงบางปะกง จำกัด	11,093,769	-	11,093,769	-
บริษัท ซี.เอ.อาร์. เซอร์วิส จำกัด	1,099,439	2,308,605	1,099,439	2,308,605
บริษัท สหวิริยาพาณิชย์ อินเตอร์เนชั่นแนล จำกัด	1,669,342	744,187	1,669,342	744,187
บริษัท บี.เอส. เมทัล จำกัด	-	638,893	-	638,893
บริษัท ทรัพย์สินอาคารประภาวิทย์ จำกัด	1,024,476	982,731	997,924	962,765
บริษัทที่เกี่ยวข้องกันอื่น	266,570	267,131	255,769	248,531
รวมเจ้าหนี้และเงินที่รอรับจากบริษัทที่เกี่ยวข้องกัน	46,756,844	5,204,828	46,671,130	5,117,256
เจ้าหนี้และเงินที่รอรับจากกิจการที่เกี่ยวข้องกัน	46,756,844	5,204,828	85,888,480	22,405,683

6. ลูกหนี้และตั๋วเงินรับการค้า

ยอดคงเหลือของลูกหนี้และตั๋วเงินรับการค้า ณ วันที่ 31 ธันวาคม 2552 และ 2551 แยกตามอายุหนี้ที่คงค้างนับจากวันที่ถึงกำหนดชำระได้ดังนี้

	งบการณรวม		งบการณเฉพาะกิจการ	
	2552	2551	2552	2551
หน่วย : บาท				
กิจการที่เกี่ยวข้องกัน				
อายุหนี้ค้างชำระ				
ยังไม่ถึงกำหนดชำระ	2,797,724,520	544,915,235	2,786,715,800	539,721,169
ค้างชำระ				
ไม่เกิน 3 เดือน	3,213,016	1,482,525,199	-	1,480,411,263
3 - 6 เดือน	-	1,151,821,222	-	1,151,821,222
รวม	2,800,937,536	3,179,261,656	2,786,715,800	3,171,953,654
กิจการที่ไม่เกี่ยวข้องกัน				
อายุหนี้ค้างชำระ				
ยังไม่ถึงกำหนดชำระ	69,723,565	207,547,520	55,407,033	191,635,804
ค้างชำระ				
ไม่เกิน 3 เดือน	541,357	4,488,523	-	-
นานกว่า 12 เดือน	283,808,960	283,808,960	283,808,960	283,808,960
รวม	354,073,882	495,845,003	339,215,993	475,444,764
หัก : ค่าเผื่อนหนี้สงสัยจะสูญ	(283,808,960)	(283,808,960)	(283,808,960)	(283,808,960)
รวม	70,264,922	212,036,043	55,407,033	191,635,804
ลูกหนี้และตั๋วเงินรับการค้า - สุทธิ	2,871,202,458	3,391,297,699	2,842,122,833	3,363,589,458

7. สินค้าคงเหลือ

สินค้าคงเหลือ ณ วันที่ 31 ธันวาคม 2552 และ 2551 มีรายละเอียดดังต่อไปนี้

	งบการณรวม							
	ราคาทุน		ค่าเผื่อการลดลงของมูลค่าสินค้าคงเหลือ				สินค้าคงเหลือ - สุทธิ	
			ลดราคาทุนลงให้เท่ากับมูลค่าสุทธิที่จะได้รับ		สินค้าเสื่อมคุณภาพ			
หน่วย : บาท	2552	2551	2552	2551	2552	2551	2552	2551
สินค้าสำเร็จรูป	5,053,722,242	5,502,641,036	(49,316,318)	(2,192,171,159)	-	-	5,004,405,924	3,310,469,877
งานระหว่างทำ	10,021,559	26,380,459	-	-	-	-	10,021,559	26,380,459
วัตถุดิบ	3,882,261,933	9,376,799,035	(18,823,635)	(3,071,022,930)	-	-	3,863,438,298	6,305,776,105
สินค้าระหว่างทาง	4,236,062,843	879,921,170	(3,564)	(177,752,689)	-	-	4,236,059,279	702,168,481
อะไหล่และวัสดุโรงงาน	1,209,156,140	1,259,359,203	-	-	(153,990,069)	(154,423,844)	1,055,166,071	1,104,935,359
รวม	14,391,224,717	17,045,100,903	(68,143,517)	(5,440,946,778)	(153,990,069)	(154,423,844)	14,169,091,131	11,449,730,281

	งบการเงินเฉพาะกิจการ							
	ราคาทุน		ค่าเผื่อการลดลงของมูลค่าสินค้าคงเหลือ				สินค้าคงเหลือ - สุทธิ	
			ลดราคาทุนลงให้เท่ากับมูลค่าสุทธิที่จะได้รับ		สินค้าเสื่อมคุณภาพ			
หน่วย : บาท	2552	2551	2552	2551	2552	2551	2552	2551
สินค้าสำเร็จรูป	5,075,735,421	5,518,307,024	(49,316,318)	(2,192,171,159)	-	-	5,026,419,103	3,326,135,865
งานระหว่างทำ	-	-	-	-	-	-	-	-
วัตถุดิบ	3,893,855,395	9,392,080,605	(18,823,635)	(3,071,022,930)	-	-	3,875,031,760	6,321,057,675
สินค้าระหว่างทาง	4,236,062,843	879,921,170	(3,564)	(177,752,689)	-	-	4,236,059,279	702,168,481
อะไหล่และวัสดุโรงงาน	1,202,975,712	1,257,748,196	-	-	(153,990,069)	(154,423,844)	1,048,985,643	1,103,324,352
รวม	14,408,629,371	17,048,056,995	(68,143,517)	(5,440,946,778)	(153,990,069)	(154,423,844)	14,186,495,785	11,452,686,373

บริษัทฯ ได้จำหน่ายสินค้าสำเร็จรูปและวัตถุดิบของบริษัทฯ ทั้งหมดเป็นประกันเงินกู้ยืมระยะสั้นและเงินกู้ยืมระยะยาวจากสถาบันการเงินตามที่กล่าวไว้ในหมายเหตุประกอบงบการเงินข้อ 14 และข้อ 15

8. เงินลงทุนในบริษัทย่อย

เงินลงทุนในบริษัทย่อยตามที่แสดงอยู่ในงบการเงินเฉพาะกิจการ ณ วันที่ 31 ธันวาคม 2552 และ 2551 มีรายละเอียดดังต่อไปนี้

บริษัท	ทุนเรียกชำระแล้ว (ล้านบาท)		สัดส่วนเงินลงทุน (ร้อยละ)		ราคาทุน (บาท)		เงินปันผลที่บริษัทฯ รับระหว่างปี (บาท)	
	2552	2551	2552	2551	2552	2551	2552	2551
บริษัท ท่าเรือประจวบ จำกัด	400.0	400.0	51.00	51.00	204,000,000	204,000,000	-	-
บริษัท เวสทโคสต์ เอ็นจิเนียริ่ง จำกัด	75.0	75.0	99.99	99.99	74,999,930	74,999,930	-	-
รวมเงินลงทุนในบริษัทย่อย					278,999,930	278,999,930	-	-

9. เงินลงทุนในการร่วมค้า

9.1 รายละเอียดของเงินลงทุนในการร่วมค้า

เงินลงทุนในการร่วมค้าเป็นเงินลงทุนในกิจการซึ่งบริษัทฯ และบริษัทอื่นควบคุมร่วมกัน ซึ่ง ณ วันที่ 31 ธันวาคม 2552 และ 2551 มีรายละเอียดดังต่อไปนี้

บริษัท	ลักษณะธุรกิจ	งบการเงินรวม					
		สัดส่วนเงินลงทุน (ร้อยละ)		ราคาหุ้น (บาท)		มูลค่าตามบัญชี ตามวิธีส่วนได้ส่วนเสีย (บาท)	
		2552	2551	2552	2551	2552	2551
บริษัท เหล็กแผ่นรีดเย็นไทย จำกัด (มหาชน)	ผลิตและจำหน่าย เหล็กแผ่นรีดเย็นชนิดม้วน	50.15	50.15	5,440,922,025	5,440,922,025	3,838,851,915	4,179,440,824
รวม				5,440,922,025	5,440,922,025	3,838,851,915	4,179,440,824

บริษัท	ลักษณะธุรกิจ	งบการเงินเฉพาะกิจการ							
		สัดส่วนเงินลงทุน (ร้อยละ)		ราคาหุ้น (บาท)		ค่าเผื่อการด้อยค่า ของเงินลงทุน (บาท)		มูลค่าตามบัญชี ตามวิธีราคาหุ้น - สุทธิ (บาท)	
		2552	2551	2552	2551	2552	2551	2552	2551
บริษัท เหล็กแผ่นรีดเย็นไทย จำกัด (มหาชน)	ผลิตและจำหน่าย เหล็กแผ่นรีดเย็นชนิดม้วน	50.15	50.15	5,440,922,025	5,440,922,025	(938,125,000)	(938,125,000)	4,502,797,025	4,502,797,025
รวม				5,440,922,025	5,440,922,025	(938,125,000)	(938,125,000)	4,502,797,025	4,502,797,025

เมื่อวันที่ 24 กันยายน 2551 บริษัทฯ ได้เข้าซื้อหุ้นบุริมสิทธิแปลงสภาพ และได้ชำระค่าหุ้นให้แก่ผู้ถือหุ้นสัญชาติญี่ปุ่น ตามมติที่ประชุมวิสามัญผู้ถือหุ้นของบริษัทฯ ครั้งที่ 1/2550 วันที่ 26 มิถุนายน 2551 เป็นจำนวน 335,790,500 หุ้น ในราคาหุ้นละ 0.296 เหรียญสหรัฐอเมริกา และมีค่าใช้จ่ายที่เกี่ยวข้องโดยตรงจากการซื้อหุ้นดังกล่าวรวมเป็นเงินจำนวนทั้งสิ้น 3,454.4 ล้านบาท ซึ่งภายหลังการเข้าซื้อหุ้น บริษัทฯ ได้แปลงสภาพหุ้นบุริมสิทธิ จำนวน 214,525,510 หุ้น เป็นหุ้นสามัญจำนวน 214,525,510 หุ้น ทำให้บริษัทฯ มีเงินลงทุนในหุ้นสามัญของบริษัท เหล็กแผ่นรีดเย็นไทย จำกัด (มหาชน) เป็นจำนวนรวม 415,537,850 หุ้น และมีเงินลงทุนในหุ้นบุริมสิทธิแปลงสภาพเป็นจำนวนรวม 121,264,990 หุ้น คิดเป็นสัดส่วนเงินลงทุนรวมร้อยละ 50.15 ของทุนจดทะเบียนของ บริษัทดังกล่าว (ผู้ถือหุ้นบุริมสิทธิของบริษัท เหล็กแผ่นรีดเย็นไทย จำกัด (มหาชน) 1 หุ้นมีสิทธิในการออกเสียงเท่ากับผู้ถือหุ้นสามัญ 1 หุ้น)

เนื่องจากในการลงทุนดังกล่าวข้างต้น บริษัทฯ ได้เข้าทำสัญญาร่วมลงทุน (Joint Venture Agreement) กับผู้ถือหุ้น

ญี่ปุ่น ซึ่งกำหนดให้บริษัทฯ และผู้ถือหุ้นญี่ปุ่นมีอำนาจในการควบคุมร่วมกัน ดังนั้น บริษัทฯ จึงได้แสดงเงินลงทุนดังกล่าวเป็นเงินลงทุนในการร่วมค้า และบริษัทฯ ใช้วิธีส่วนได้เสียสำหรับเงินลงทุนในการร่วมค้าในงบการเงินรวม

จากการซื้อหุ้นเพิ่มทุนดังกล่าวข้างต้น มีผลทำให้บริษัทฯ มีอำนาจในการควบคุมร่วมในบริษัท เหล็กแผ่นรีดเย็นไทย จำกัด (มหาชน) ตั้งแต่วันที่ 24 กันยายน 2551 (ซึ่งเป็นวันที่ซื้อหุ้น) เนื่องจากฝ่ายบริหารของบริษัทฯ ได้ประเมินว่า สิทธิประโยชน์และหนี้สินของบริษัท เหล็กแผ่นรีดเย็นไทย จำกัด (มหาชน) ณ วันที่ 24 กันยายน 2551 และวันที่ 30 กันยายน 2551 ไม่แตกต่างกันอย่างมีสาระสำคัญ และส่วนได้เสียของบริษัทฯ ในบริษัทดังกล่าวตั้งแต่วันที่ 24 กันยายน 2551 ถึงวันที่ 30 กันยายน 2551 ไม่มีสาระสำคัญต่องบการเงินรวมของบริษัทฯ บริษัทฯ จึงถือเสมือนว่า วันที่ 30 กันยายน 2551 เป็นวันที่ซื้อหุ้น และจะเริ่มรับรู้ส่วนได้เสียในบริษัท เหล็กแผ่นรีดเย็นไทย จำกัด (มหาชน) ตั้งแต่วันที่ 1 ตุลาคม 2551 เป็นต้นไป

9.2 ส่วนแบ่งขาดทุน

ในระหว่างปี บริษัทฯ รับรู้ส่วนแบ่งขาดทุนจากเงินลงทุนในการร่วมค้าในงบการเงินรวมและรับรู้เงินปันผลรับจากการลงทุนในการร่วมค้าดังกล่าวในงบการเงินเฉพาะกิจการดังนี้

กิจการที่ควบคุมร่วมกัน	งบการเงินรวม		งบการเงินเฉพาะกิจการ	
	ส่วนแบ่งขาดทุนจากเงินลงทุนในการร่วมค้า ในระหว่างปี		เงินปันผลที่บริษัทฯ รับระหว่างปี	
หน่วย : บาท	2552	2551	2552	2551
บริษัท เหล็กแผ่นรีดเย็นไทย จำกัด (มหาชน)	340,588,908	323,356,201	-	-
รวม	340,588,908	323,356,201	-	-

9.3 ข้อมูลทางการเงินโดยสรุปของกิจการที่ควบคุมร่วมกัน

จำนวนรวมส่วนได้เสียในสินทรัพย์ หนี้สิน รายได้ และค่าใช้จ่ายที่บริษัทฯ มีอยู่ในบริษัท เหล็กแผ่นรีดเย็นไทย จำกัด (มหาชน) โดยคิดตามสัดส่วนของการลงทุนเป็นดังนี้

	ณ วันที่ 31 ธันวาคม	
	2552	2551
หน่วย : ล้านบาท		
สินทรัพย์หมุนเวียน	1,455	1,534
สินทรัพย์ไม่หมุนเวียน	6,358	6,085
รวมสินทรัพย์	7,813	7,619
หนี้สินหมุนเวียน	2,339	1,944
หนี้สินไม่หมุนเวียน	1,662	1,522
รวมหนี้สิน	4,001	3,466
สินทรัพย์สุทธิ	3,812	4,153

หน่วย : ล้านบาท	สำหรับปีสิ้นสุดวันที่ 31 ธันวาคม 2552	สำหรับงวดตั้งแต่วันที่บริษัทฯ มีอำนาจควบคุม ร่วมกันถึงวันที่ 31 ธันวาคม 2551
รายได้	6,047	2,325
ต้นทุนขาย	(6,110)	(2,517)
ค่าใช้จ่ายในการขายและบริหาร	(162)	(58)
ค่าใช้จ่ายอื่น	-	(22)
ขาดทุนก่อนค่าใช้จ่ายทางการเงิน	(225)	(272)
ค่าใช้จ่ายทางการเงิน	(116)	(51)
ขาดทุนสุทธิ	(341)	(323)

บริษัท เหล็กแผ่นรีดเย็นไทย จำกัด (มหาชน) ได้นำที่ดิน อาคารและเครื่องจักรส่วนใหญ่ไปจดจำนอง/จำนำไว้กับสถาบันการเงินในประเทศเพื่อเป็นหลักประกันค้ำประกันเงินกู้ยืมระยะสั้น และเงินกู้ยืมระยะยาวจากสถาบันการเงิน

10. เงินลงทุนระยะยาวอื่น

เงินลงทุนระยะยาวอื่น ณ วันที่ 31 ธันวาคม 2552 และ 2551 เป็นเงินลงทุนทั่วไป ซึ่งประกอบด้วย

บริษัท	ลักษณะธุรกิจ	งบการเงินรวม/งบการเงินเฉพาะกิจการ							
		สัดส่วนเงินลงทุน (ร้อยละ)		ราคาทุน (บาท)		ค่าเผื่อการด้อยค่า ของเงินลงทุน (บาท)		มูลค่าตามบัญชี ตามวิธีราคาทุน - สุทธิ (บาท)	
		2552	2551	2552	2551	2552	2551	2552	2551
บริษัท เหล็กแผ่นเคลือบไทย จำกัด	ผลิตและจำหน่ายเหล็ก แผ่นเคลือบสังกะสี	3.70	3.70	293,999,500	293,999,500	(293,999,500)	(293,999,500)	-	-
				293,999,500	293,999,500	(293,999,500)	(293,999,500)	-	-

บริษัทฯ และบริษัทย่อยได้จัดให้มีการประเมินราคาสินทรัพย์ในเดือนธันวาคม 2550 โดยผู้ประเมินราคาอิสระตามรายการกลุ่มของสินทรัพย์ และบันทึกสินทรัพย์ด้วยราคาที่ตีใหม่ ซึ่งเกณฑ์ที่ใช้ในการประเมินราคาสินทรัพย์มีดังนี้

- ที่ดินประเมินราคาโดยใช้วิธีเปรียบเทียบราคาตลาด (Market Approach)

- อาคารและส่วนปรับปรุงอาคาร เครื่องจักรและอุปกรณ์ที่ใช้ในกระบวนการผลิต/ให้บริการ ถนน ท่าเทียบเรือและสาธารณูปโภค และเรือลากจูงประเมินราคาโดยใช้วิธีมูลค่าต้นทุนทดแทนสุทธิ (Depreciated Replacement Cost Approach)
- การประเมินราคาสินทรัพย์โดยผู้ประเมินอิสระปรากฏผลดังนี้

	งบการเงินรวม					
	ที่ดิน	อาคารและส่วนปรับปรุงอาคาร	เครื่องจักรและอุปกรณ์ที่ใช้ในกระบวนการผลิต/ให้บริการ	ถนน	ท่าเทียบเรือและสาธารณูปโภคและเรือลากจูง	รวม
หน่วย : บาท						
ราคาประเมินใหม่	972,447,568	1,589,828,298	17,822,489,703	36,363,610	1,968,222,749	22,389,351,928
ราคาตามบัญชีสุทธิ ณ วันที่ประเมินสินทรัพย์เพิ่มขึ้น (ลดลง)	1,031,246,759 (58,799,191)	1,243,862,120 345,966,178	15,309,001,809 2,513,487,894	43,701,140 (7,337,530)	1,730,578,481 237,644,268	19,358,390,309 3,030,961,619

	งบการเงินเฉพาะกิจการ				
	ที่ดิน	อาคารและส่วนปรับปรุงอาคาร	เครื่องจักรและอุปกรณ์ที่ใช้ในกระบวนการผลิต	ถนน	รวม
หน่วย : บาท					
ราคาประเมินใหม่	684,999,568	1,440,311,696	17,737,300,000	15,800,000	19,878,411,264
ราคาตามบัญชีสุทธิ ณ วันที่ประเมินสินทรัพย์เพิ่มขึ้น	678,410,462 6,589,106	1,120,343,327 319,968,369	15,245,417,170 2,491,882,830	11,559,641 4,240,359	17,055,730,600 2,822,680,664

รายละเอียดของที่ดิน อาคารและอุปกรณ์ที่แสดงตามราคาตีใหม่และค่าเสื่อมราคาสะสม ณ วันที่ 31 ธันวาคม 2552 และ 2551 มีดังนี้

งบการเงินรวม					
2552					
หน่วย : บาท	ที่ดิน	อาคารและ ส่วนปรับปรุง อาคาร	เครื่องจักร และอุปกรณ์ ที่ใช้ในกระบวนการ ผลิต/ให้บริการ	ถนน	ทำเทียบเรือ และสาธารณูปโภค และเรือลากจูง
ราคาทุนเดิม - สุทธิจากค่าเผื่อการด้อยค่า	1,040,195,943	1,983,898,990	15,649,249,214	131,615,196	2,057,552,879
ส่วนเพิ่มจากการตีราคา	(52,828,009)	1,134,953,222	9,025,298,206	26,088,666	801,917,821
ราคาที่ดีใหม่	987,367,934	3,118,852,212	24,674,547,420	157,703,862	2,859,470,700
ค่าเสื่อมราคาสะสมตามราคาทุนเดิม - สุทธิ จากค่าเผื่อการด้อยค่า	-	1,076,333,402	4,785,393,535	105,777,064	695,578,943
ค่าเสื่อมราคาสะสม - ส่วนเพิ่มจากการตีราคา	-	767,012,160	2,970,873,499	27,899,242	406,249,852
ค่าเสื่อมราคาสะสม - ราคาที่ดีใหม่	-	1,843,345,562	7,756,267,034	133,676,306	1,101,828,795

งบการเงินรวม					
2551					
หน่วย : บาท	ที่ดิน	อาคารและ ส่วนปรับปรุง อาคาร	เครื่องจักร และอุปกรณ์ ที่ใช้ในกระบวนการ ผลิต/ให้บริการ	ถนน	ทำเทียบเรือ และสาธารณูปโภค และเรือลากจูง
ราคาทุนเดิม - สุทธิจากค่าเผื่อการด้อยค่า	1,015,270,442	1,975,499,538	15,629,050,608	131,615,197	2,057,552,879
ส่วนเพิ่มจากการตีราคา	(52,828,008)	1,134,953,222	9,025,298,206	26,088,665	801,917,821
ราคาที่ดีใหม่	962,442,434	3,110,452,760	24,654,348,814	157,703,862	2,859,470,700
ค่าเสื่อมราคาสะสมตามราคาทุนเดิม - สุทธิ จากค่าเผื่อการด้อยค่า	-	971,841,701	4,361,793,005	97,702,176	619,464,946
ค่าเสื่อมราคาสะสม - ส่วนเพิ่มจากการตีราคา	-	710,015,241	2,716,912,877	25,532,071	377,134,796
ค่าเสื่อมราคาสะสม - ราคาที่ดีใหม่	-	1,681,856,942	7,078,705,882	123,234,247	996,599,742

งบการเงินเฉพาะกิจการ								
2552					2551			
หน่วย : บาท	ที่ดิน	อาคารและ ส่วนปรับปรุง อาคาร	เครื่องจักรและ อุปกรณ์ที่ใช้ใน กระบวนการผลิต	ถนน	ที่ดิน	อาคารและ ส่วนปรับปรุง อาคาร	เครื่องจักรและ อุปกรณ์ที่ใช้ใน กระบวนการผลิต	ถนน
ราคาทุนเดิม - สุทธิจากค่าเผื่อการด้อยค่า	664,503,067	1,818,889,018	15,494,406,093	49,322,646	664,503,067	1,818,032,882	15,474,381,965	49,322,646
ส่วนเพิ่มจากการตีราคา	10,491,367	1,103,366,527	8,989,432,000	27,739,994	10,491,367	1,103,366,526	8,989,432,000	27,739,994
ราคาที่ดีใหม่	674,994,434	2,922,255,545	24,483,838,093	77,062,640	674,994,434	2,921,399,408	24,463,813,965	77,062,640
ค่าเสื่อมราคาสะสมตามราคาทุนเดิม - สุทธิ จากค่าเผื่อการด้อยค่า	-	1,029,348,094	4,652,545,885	40,010,145	-	931,673,867	4,245,098,535	34,995,144
ค่าเสื่อมราคาสะสม - ส่วนเพิ่มจากการตีราคา	-	757,766,085	2,947,831,653	26,279,673	-	702,597,761	2,697,602,793	24,264,890
ค่าเสื่อมราคาสะสม - ราคาที่ดีใหม่	-	1,787,114,179	7,600,377,538	66,289,818	-	1,634,271,628	6,942,701,328	59,260,034

ในเดือนตุลาคม 2549 สภาวิชาชีพบัญชีได้ออกประกาศสภาวิชาชีพบัญชีฉบับที่ 25/2549 โดยให้ทางเลือกในกรณีที่กิจการมีการตีราคาสินทรัพย์เพิ่ม สามารถเลือกปฏิบัติโดยคำนวณค่าเสื่อมราคาที่ดีไปสูงบกำไรขาดทุนจากราคาต้นทุนเดิม แทนที่จะคำนวณ

จากราคาที่ดีใหม่ ทั้งนี้ บริษัทฯ และบริษัทย่อยเลือกที่จะปฏิบัติตามประกาศดังกล่าว อย่างไรก็ตามหากบริษัทฯ และบริษัทย่อยคำนวณค่าเสื่อมราคาที่ดีไปสูงบกำไรขาดทุนจากราคาที่ดีใหม่ กำไร (ขาดทุน) สุทธิและกำไร (ขาดทุน) ต่อหุ้นจะเปลี่ยนแปลงเป็นดังนี้

	ผลการเงินรวม		ผลการเงินเฉพาะกิจการ	
	2552	2551	2552	2551
กำไร (ขาดทุน) สุทธิ (บาท)	945,463,564	(5,391,305,679)	1,240,780,886	(5,088,802,739)
กำไร (ขาดทุน) ต่อหุ้น (บาท)	0.07	(0.41)	0.09	(0.39)

ณ วันที่ 31 ธันวาคม 2552 บริษัทฯ และบริษัทย่อยมีอาคารและอุปกรณ์จำนวนหนึ่งซึ่งตัดค่าเสื่อมราคาหมดแล้วแต่ยังใช้งานอยู่ ราคาทุนของสินทรัพย์ดังกล่าวมีจำนวนเงินประมาณ 600.7 ล้านบาท (2551 : 496.1 ล้านบาท) (เฉพาะของบริษัทฯ : 389.1 ล้านบาท (2551 : 299.9 ล้านบาท))

ณ วันที่ 31 ธันวาคม 2552 บริษัทฯ และบริษัทย่อยมียอดคงเหลือของเครื่องจักร อุปกรณ์ และยานพาหนะซึ่งได้มาภายใต้สัญญาเช่าซื้อและสัญญาเช่าการเงิน โดยมีมูลค่าสุทธิตามบัญชี (ตามวิธีราคาทุน) เป็นจำนวน 45.8 ล้านบาท (เฉพาะของบริษัทฯ : 2.4 ล้านบาท)

บริษัทฯ และบริษัทย่อยได้นำสินทรัพย์ซึ่งมีมูลค่าสุทธิตามบัญชีจำนวนประมาณ 20,327.0 ล้านบาท (เฉพาะของบริษัทฯ : จำนวน 18,420.9 ล้านบาท) ไปค้ำประกันเงินเบิกเกินบัญชีธนาคารเงินกู้ยืมระยะสั้นจากสถาบันการเงิน และเงินกู้ยืมระยะยาวตามที่กล่าวไว้ในหมายเหตุประกอบงบการเงินข้อ 14 และข้อ 15

ตามที่กล่าวไว้ในหมายเหตุประกอบงบการเงินข้อ 26.1 (จ) ในระหว่างปี 2550 และปี 2551 บริษัทฯ และบริษัทย่อยแห่งหนึ่ง (บริษัทฯ ทำเรือประจวบ จำกัด) ได้รับหนังสือแจ้งจากสำนักงานที่ดินจังหวัดประจวบคีรีขันธ์ สาขาบางสะพาน ให้ส่งมอบหนังสือรับรองการทำประโยชน์ (น.ส. 3 ก.) ของบริษัทฯ จำนวนรวม 25 แปลง ซึ่งมีมูลค่าตามบัญชีจำนวนรวม 123.4 ล้านบาท และของ บริษัทย่อยจำนวน 18 แปลง ซึ่งมีมูลค่าตามบัญชีจำนวนรวม 187.6 ล้านบาท ซึ่งมีถนนไปท่าเรือ โรงพักสินค้าของบริษัทย่อยซึ่ง

มีมูลค่าสุทธิทางบัญชี จำนวน 37.7 ล้านบาทตั้งอยู่บนที่ดินดังกล่าวเพื่อทำการสอบสวนเสนอความเห็นประกอบการพิจารณาสั่งเพิกถอนหรือแก้ไขการออกหนังสือแสดงสิทธิในที่ดินดังกล่าว โดยเมื่อวันที่ 16 พฤศจิกายน 2550 และวันที่ 25 สิงหาคม 2551 บริษัทฯ และบริษัทย่อยได้ออกหนังสือคัดค้านการพิจารณาเพิกถอนหรือแก้ไขเอกสารสิทธิ น.ส. 3 ก. ดังกล่าว อย่างไรก็ตามเพื่อหลีกเลี่ยงความระมัดระวังในการจัดทำงานการเงิน บริษัทฯ และบริษัทย่อยได้บันทึกค่าเผื่อการด้อยค่าของที่ดินและสินทรัพย์ที่ตั้งอยู่บนที่ดินดังกล่าวทั้งจำนวนไว้ในงบกำไรขาดทุนปีก่อนแล้ว

เมื่อวันที่ 6 สิงหาคม 2551 บริษัทฯ ได้รับแจ้งจากสำนักงานที่ดินจังหวัดประจวบคีรีขันธ์ สาขาบางสะพานว่า สำนักงานที่ดินจังหวัดประจวบคีรีขันธ์ได้ยกเลิกการเพิกถอนหนังสือรับรองการทำประโยชน์ (น.ส. 3 ก.) ของบริษัทฯ จำนวน 1 แปลงซึ่งมีมูลค่าตามบัญชีจำนวน 0.3 ล้านบาท ซึ่งบริษัทฯ ได้เคยบันทึกค่าเผื่อการด้อยค่าเต็มจำนวนในปี 2550 ดังนั้นบริษัทได้บันทึกกลับรายการค่าเผื่อการด้อยค่าดังกล่าวในงบกำไรขาดทุนในปี 2551

เมื่อวันที่ 5 มกราคม 2553 ได้มีคำสั่งอธิบดีกรมที่ดินให้เพิกถอนเอกสารสิทธิที่ดินตามหนังสือรับรองการทำประโยชน์ (น.ส. 3 ก.) ดังกล่าวข้างต้นสำหรับที่ดินเกือบทั้งหมดที่บริษัทฯ และบริษัทย่อยได้เคยทำหนังสือคัดค้านต่อสำนักงานที่ดินจังหวัดประจวบคีรีขันธ์ไปแล้ว โดยเมื่อวันที่ 28 มกราคม 2553 บริษัทฯ และบริษัทย่อยได้ออกหนังสือเพื่อยื่นอุทธรณ์คำสั่งอธิบดีกรมที่ดินดังกล่าวต่ออธิบดีกรมที่ดิน

12. สินทรัพย์ไม่มีตัวตน

สินทรัพย์ไม่มีตัวตนที่เป็นซอฟต์แวร์คอมพิวเตอร์ ณ วันที่ 31 ธันวาคม 2552 และ 2551 มีรายละเอียดดังนี้

	งบการเงินรวม		งบการเงินเฉพาะกิจการ	
	2552	2551	2552	2551
หน่วย : บาท				
ราคาทุน	81,485,357	78,364,352	80,593,585	77,519,080
ข้อเพิ่มระหว่างปี	73,686	3,121,005	-	3,074,505
ค่าตัดจำหน่ายสะสม	(33,623,606)	(25,473,795)	(33,171,714)	(25,112,356)
มูลค่าสุทธิตามบัญชี	47,935,437	56,011,562	47,421,871	55,481,229
ค่าตัดจำหน่ายที่รวมอยู่ในงบกำไรขาดทุนสำหรับปี	8,149,811	7,987,525	8,059,358	7,900,915

13. สินทรัพย์ไม่หมุนเวียนอื่น

สินทรัพย์ไม่หมุนเวียนอื่น ณ วันที่ 31 ธันวาคม 2552 และ 2551 ประกอบด้วย

	งบการเงินรวม		งบการเงินเฉพาะกิจการ	
	2552	2551	2552	2551
หน่วย : บาท				
เงินมัดจำ	7,411,490	9,270,105	6,506,179	8,386,404
อื่นๆ	7,673,083	3,723,932	-	-
รวม	15,084,573	12,994,037	6,506,179	8,386,404

14. เงินเบิกเกินบัญชีและเงินกู้ยืมระยะสั้นจากสถาบันการเงิน

เงินเบิกเกินบัญชีและเงินกู้ยืมระยะสั้นจากสถาบันการเงิน ณ วันที่ 31 ธันวาคม 2552 และ 2551 มีรายละเอียดดังนี้

	งบการเงินรวม		งบการเงินเฉพาะกิจการ	
	2552	2551	2552	2551
หน่วย : บาท				
เงินเบิกเกินบัญชี	931,232	6,516,245	-	-
เงินกู้ยืมระยะสั้นจากสถาบันการเงิน				
ตัวสัญญาใช้เงิน	2,377,000,000	2,340,000,000	2,350,000,000	2,250,000,000
เจ้าหนี้ทรัสต์รีซีท	10,555,530,469	11,976,076,662	10,555,530,469	11,976,076,662
รวม	12,933,461,701	14,322,592,907	12,905,530,469	14,226,076,662

เงินเบิกเกินบัญชีธนาคารและเงินกู้ยืมระยะสั้นของบริษัทฯ ค่าประกันโดยการจำนำวัตถุดิบและสินค้าสำเร็จรูปที่เป็นกรรมสิทธิ์ของบริษัทฯ และสำหรับธนาคารที่ให้ผู้ยืมทั้งประเภทระยะสั้นและระยะยาวจะมีหลักประกันเพิ่มด้วยการจดจำนองที่ดินพร้อมสิ่งปลูกสร้าง เครื่องจักร และการโอนสิทธิประโยชน์จากการเอาประกันภัยสินทรัพย์ของบริษัทฯ ให้แก่ธนาคารผู้ให้กู้ในลำดับที่สองด้วย ภายใต้สัญญาเงินกู้ยืมระยะสั้นบริษัทฯ ต้องปฏิบัติตามเงื่อนไขบางประการตามที่ระบุในสัญญาเงินกู้ เช่น การดำรงอัตราส่วนทางการเงิน การดำรงสัดส่วนการถือหุ้นของบริษัทฯ ในบริษัท ท่าเรือประจวบ จำกัด และบริษัท เหล็กแผ่นรีดเย็นไทย จำกัด (มหาชน)

เงินกู้ยืมระยะสั้นของบริษัทฯ ท่าเรือประจวบ จำกัด ซึ่งเป็นบริษัทย่อย ค่าประกันโดยการจดจำนองที่ดินพร้อมสิ่งปลูกสร้างที่มีอยู่แล้วและ/หรือที่จะเกิดขึ้นในอนาคตของบริษัทย่อย

เงินเบิกเกินบัญชีและเงินกู้ยืมระยะสั้นของบริษัท เวสท์โคสต์ เอ็นจิเนียริง จำกัด ซึ่งเป็นบริษัทย่อย ค่าประกันโดยการจำนองที่ดิน

พร้อมสิ่งปลูกสร้างและการโอนสิทธิประโยชน์จากการเอาประกันภัยสินทรัพย์ของบริษัทย่อยดังกล่าว

ณ วันที่ 31 ธันวาคม 2552 บริษัทฯ มีวงเงินเบิกเกินบัญชีและวงเงินกู้ยืมระยะสั้นจากสถาบันการเงินที่ยังไม่ได้ใช้เป็นจำนวน 506.8 ล้านบาท (2551 : จำนวน 3,769.8 ล้านบาท)

ณ วันที่ 31 ธันวาคม 2552 บริษัทฯ ท่าเรือประจวบ จำกัด ซึ่งเป็นบริษัทย่อยมีวงเงินเบิกเกินบัญชีและวงเงินกู้ยืมระยะสั้นจากสถาบันการเงินที่ยังไม่ได้ใช้เป็นจำนวน 85.0 ล้านบาท (2551 : จำนวน 40.0 ล้านบาท)

ณ วันที่ 31 ธันวาคม 2552 บริษัท เวสท์โคสต์ เอ็นจิเนียริง จำกัด ซึ่งเป็นบริษัทย่อยมีวงเงินเบิกเกินบัญชีและวงเงินกู้ยืมระยะสั้นจากสถาบันการเงินที่ยังไม่ได้ใช้เป็นจำนวน 61.0 ล้านบาท (2551 : จำนวน 43.9 ล้านบาท)

15. เงินกู้ยืมระยะยาวจากสถาบันการเงิน

เงินกู้	การชำระคืน	งบการเงินรวม		งบการเงินเฉพาะกิจการ	
		2552	2551	2552	2551
หน่วย : บาท					
15.1	ชำระคืนเป็นรายงวด 6 เดือน เริ่มตั้งแต่เดือน มีนาคม 2548 จนถึงเดือนกันยายน 2556	3,673,600,000	4,592,000,000	3,673,600,000	4,592,000,000
15.2	ชำระคืนเป็นรายงวด 6 เดือน เริ่มตั้งแต่เดือน กันยายน 2548 จนถึงเดือนกันยายน 2556	720,000,000	800,000,000	720,000,000	800,000,000
15.3	ชำระคืนเป็นรายงวด 6 เดือน เริ่มตั้งแต่เดือน กันยายน 2552 จนถึงเดือนกันยายน 2558	2,990,000,000	3,300,000,000	2,990,000,000	3,300,000,000
15.4	ชำระคืนเป็นรายเดือน เริ่มตั้งแต่เดือน มกราคม 2549 จนถึงเดือนกันยายน 2557	444,480,582	481,604,053	-	-
15.5	ชำระคืนเป็นรายเดือน เริ่มตั้งแต่เดือน มิถุนายน 2550 จนถึงเดือนพฤษภาคม 2554	37,850,000	85,350,000	-	-
15.6	ชำระคืนเป็นรายงวด 3 เดือน เริ่มตั้งแต่เดือน มิถุนายน 2550 จนถึงเดือนมีนาคม 2554	11,362,500	20,452,500	-	-
15.7	ชำระคืนเป็นรายงวด 3 เดือน เริ่มตั้งแต่เดือน กันยายน 2551 จนถึงเดือนมิถุนายน 2554	13,000,000	21,000,000	-	-
รวม		7,890,293,082	9,300,406,553	7,383,600,000	8,692,000,000
หัก : ส่วนที่ถึงกำหนดชำระภายในหนึ่งปี		(1,799,257,539)	(1,424,034,567)	(1,698,400,000)	(1,308,400,000)
เงินกู้ยืมระยะยาว - สุทธิ		6,091,035,543	7,876,371,986	5,685,200,000	7,383,600,000

15.1 เงินกู้ยืมระยะยาวตามสัญญาสิ้นเชิงลงวันที่ 15 กันยายน 2546 จำนวน 5,600 ล้านบาท อายุ 10 ปี คิดดอกเบี้ยตามอัตรา MLR หักร้อยละ 1.5 ต่อปี ตั้งแต่ปีที่ 1 จนถึงปีที่ 3 นับตั้งแต่วันที่ ลงนามในสัญญา อัตราดอกเบี้ยตามอัตรา MLR หักร้อยละ 1 ต่อปี ตั้งแต่ปีที่ 4 จนถึงปีที่ 5 และอัตราดอกเบี้ยตามอัตรา MLR หักร้อยละ 0.5 ต่อปี นับตั้งแต่วันที่ 6 เป็นต้นไป โดยชำระดอกเบี้ย เป็นรายงวดสามเดือน

15.2 เงินกู้ยืมระยะยาวตามสัญญาสิ้นเชิงลงวันที่ 11 กันยายน 2546 จำนวน 1,000 ล้านบาท อายุ 10 ปี คิดดอกเบี้ยตามอัตรา คงที่ร้อยละ 4 ต่อปี นับตั้งแต่วันที่ลงนามในสัญญาจนถึงวันที่ 30 กันยายน 2551 และตามอัตรา MLR หักร้อยละ 0.5 ต่อปี นับตั้งแต่วันที่ 1 ตุลาคม 2551 เป็นต้นไป โดยชำระดอกเบี้ยเป็น รายงวดสามเดือน

เงินกู้ยืมตามหมายเหตุข้อ 15.1 ข้อ 15.2 ค่าประกันโดยการจดจำนอง/จำนำ ที่ดินพร้อมสิ่งปลูกสร้าง เครื่องจักร และการโอนสิทธิประโยชน์จากการเอาประกันภัยทรัพย์สินของบริษัทฯ ให้แก่ผู้ให้กู้ และสำหรับธนาคารที่กู้ยืมทั้งประเภทระยะสั้นและระยะยาวยังมีหลักประกันเพิ่มในการจำนำวัตถุดิบและสินค้าสำเร็จรูป ที่เป็นกรรมสิทธิ์ของบริษัทฯ ในลำดับที่สองเพิ่มเติมด้วย ภายใต้สัญญาเงินกู้ยืมดังกล่าวบริษัทฯ ต้องปฏิบัติตามเงื่อนไขบางประการตามที่ระบุในสัญญาเงินกู้ เช่น การดำรงอัตราส่วนทางการเงิน การดำรงสัดส่วนการถือหุ้นของบริษัทฯ ในบริษัท ทำเรือประจวบ จำกัด ตามอัตราที่ระบุในสัญญา การจำกัดจำนวนเงินปันผลที่จะจ่ายให้แก่ผู้ถือหุ้นในแต่ละปี การห้ามบริษัทฯ นำหุ้นสามัญของบริษัทฯ ย่อย ที่ถืออยู่เป็นเงินลงทุนไปจำหน่ายหรือก่อให้เกิดภาวะผูกพันใดๆ เป็นต้น

15.3 เงินกู้ยืมระยะยาวตามสัญญากู้ยืมเงินลงวันที่ 16 กันยายน 2551 จำนวน 3,300 ล้านบาทกับธนาคารพาณิชย์แห่งหนึ่ง เงินกู้ยืมนี้มีอายุ 7 ปี ชำระชำระคืนเป็นรายงวดหกเดือน จำนวน 13 งวด (งวดละ 200 ล้านบาท ถึงงวดละ 310 ล้านบาท) เริ่มตั้งแต่เดือนกันยายน 2552 และคิดดอกเบี้ยตามอัตรา MLR

หักร้อยละ 1.5 ต่อปี ตั้งแต่ปีที่ 1 ถึงปีที่ 2 อัตราดอกเบี้ยตามอัตรา MLR หักร้อยละ 1 ต่อปี ตั้งแต่ปีที่ 3 ถึงปีที่ 4 และอัตราดอกเบี้ยตามอัตรา MLR หักร้อยละ 0.5 ต่อปี ตั้งแต่ปีที่ 5 เป็นต้นไป

เงินกู้ยืมนี้ค้ำประกันโดยการจำนอง/จำนำ ที่ดินพร้อมสิ่งปลูกสร้าง เครื่องจักร และการโอนสิทธิประโยชน์จากการเอาประกันภัยทรัพย์สินของบริษัทฯ ให้แก่ผู้ให้กู้ ภายใต้สัญญาเงินกู้ยืมนี้บริษัทฯ ต้องปฏิบัติตามเงื่อนไขบางประการตามที่ระบุในสัญญา เช่น การดำรงอัตราส่วนทางการเงินให้เป็นไปตามสัญญา การดำรงสัดส่วนการถือหุ้นของบริษัทฯ ในบริษัท เหล็กแผ่นรีดเย็นไทย จำกัด (มหาชน) และบริษัท ทำเรือประจวบ จำกัด ตามอัตราที่ระบุในสัญญาเงินกู้ ข้อจำกัดเกี่ยวกับการจ่ายเงินปันผล เป็นต้น

15.4 เงินกู้ยืมระยะยาวของบริษัทฯ ย่อยตามสัญญาเงินกู้ยืมระยะยาวลงวันที่ 5 กันยายน 2546 และตามบันทึกข้อตกลงแก้ไข/เพิ่มเติมวันที่ 7 มิถุนายน 2548 วันที่ 26 สิงหาคม 2548 วันที่ 5 กันยายน 2550 และวันที่ 29 กรกฎาคม 2551 จำนวน 650 ล้านบาท อายุ 6 ปี ปลอดการชำระคืนเงินต้น 2 ปี 4 เดือน คิดดอกเบี้ยตามอัตราดอกเบี้ยเงินฝากประจำสามเดือนบวกด้วยอัตราร้อยละ 3 ต่อปี สำหรับช่วง 2 ปีแรก บวกด้วยอัตราร้อยละ 3.5 ต่อปี สำหรับปีที่ 3 และร้อยละ 4 ต่อปี ตั้งแต่ปีที่ 4 เป็นต้นไป โดยชำระดอกเบี้ยเป็นรายเดือน

เงินกู้ยืมระยะยาวนี้ค้ำประกันโดยการจดจำนองที่ดินพร้อมสิ่งปลูกสร้างและทำทะเบียนเรือส่วนต่อขยายของบริษัทฯ ย่อย และการโอนสิทธิประโยชน์จากการเอาประกันภัยทรัพย์สินที่ใช้เป็นหลักประกัน ภายใต้สัญญาเงินกู้ยืมนี้บริษัทฯ ย่อยต้องปฏิบัติตามเงื่อนไขบางประการตามที่ระบุในสัญญา เช่น การดำรงอัตราส่วนทางการเงิน ข้อจำกัดเกี่ยวกับการก่อหนี้ใหม่และนำทรัพย์สินไปเป็นหลักประกัน และการรักษาสัดส่วนการถือหุ้นของผู้ถือหุ้นปัจจุบัน เป็นต้น

เมื่อวันที่ 28 ตุลาคม 2552 บริษัทฯ ย่อยได้เข้าทำบันทึกข้อตกลงแก้ไขสัญญาเงินกู้ยืมกับธนาคารผู้ให้กู้ โดยธนาคารผู้ให้กู้ตกลงขยายระยะเวลาการจ่ายชำระคืนเงินกู้ยืมและปรับเปลี่ยน

จำนวนเงินงวดในการจ่ายชำระคืนเงินกู้ยืมซึ่งมีรายละเอียดดังนี้

ระยะเวลาในการชำระคืนเงินกู้ยืม :

ชำระคืนเป็นรายเดือน โดยจะต้องชำระให้เสร็จสิ้นภายในเดือนกันยายน 2557

จำนวนเงินกู้ยืมที่ชำระคืนในแต่ละงวด :

ชำระคืนเงินต้นพร้อมดอกเบี้ยงวดละ 5 ล้าน ถึง 10 ล้านบาท ตั้งแต่เดือนกรกฎาคม 2552 ถึงเดือนสิงหาคม 2557 ส่วนงวดสุดท้ายชำระคืนเงินต้นพร้อมดอกเบี้ยส่วนที่เหลือทั้งจำนวน และทุกครึ่งปีหากบริษัทย่อยมีผลประกอบการจริงสูงกว่าประมาณการที่บริษัทย่อยได้ให้ไว้แก่ธนาคารผู้ให้กู้ บริษัทย่อยจะต้องจ่ายชำระเงินกู้เพิ่มเติมตามวิธีการคำนวณที่ระบุไว้ในสัญญา

15.5 วงเงินกู้ยืมระยะยาวของบริษัทย่อยตามสัญญาสินเชื่อลงวันที่ 23 มีนาคม 2550 และตามบันทึกข้อตกลงแก้ไขเพิ่มเติมวันที่ 30 พฤษภาคม 2551 จำนวน 180 ล้านบาท อายุ 5 ปี คิดดอกเบี้ยตามอัตรา MLR ลบด้วยอัตราร้อยละ 0.5 ต่อปี โดยชำระคืนเงินต้นและดอกเบี้ยเป็นรายงวดสามเดือน

เงินกู้ยืมนี้ค้ำประกันโดยการจดจำนองที่ดินพร้อมสิ่งปลูกสร้างที่มีอยู่แล้วและ/หรือที่จะเกิดขึ้นในอนาคตของบริษัทย่อยและการโอนสิทธิประโยชน์จากการเอาประกันภัยทรัพย์สินของบริษัทย่อยที่ใช้เป็นหลักประกัน ภายใต้สัญญาเงินกู้ยืมนี้ให้บริษัทย่อยต้องปฏิบัติตามเงื่อนไขบางประการตามที่ระบุในสัญญา เช่น การดำรงอัตราส่วนทางการเงิน ข้อจำกัดเกี่ยวกับการก่อภาระหนี้ใหม่และการนำทรัพย์สินไปเป็นหลักประกัน และการรักษาสัดส่วนการถือหุ้นของบริษัทฯ ในบริษัทย่อยดังกล่าว เป็นต้น

เมื่อวันที่ 28 ตุลาคม 2552 บริษัทย่อยได้เข้าทำบันทึกข้อตกลงแก้ไขสัญญาเงินกู้ยืมกับธนาคารผู้ให้กู้ โดยธนาคารผู้ให้กุดกลงเปลี่ยนแปลงระยะเวลาการชำระคืนเงินกู้ยืมและการปรับเปลี่ยนจำนวนเงินงวดในการจ่ายชำระคืนเงินกู้ยืม ซึ่งมีรายละเอียดดังนี้

ระยะเวลาในการชำระคืนเงินกู้ยืม :

ชำระคืนเป็นรายเดือน โดยจะต้องชำระให้เสร็จสิ้นภายในเดือนพฤษภาคม 2554

จำนวนเงินกู้ยืมที่ชำระคืนในแต่ละงวด :

ชำระคืนเงินต้นงวดละ 3 ล้านบาท ตั้งแต่เดือนกรกฎาคม 2552 ถึงเดือนเมษายน 2554 ส่วนงวดสุดท้ายชำระคืนเงินต้นพร้อมดอกเบี้ยส่วนที่เหลือทั้งจำนวน

15.6 วงเงินกู้ยืมระยะยาวของบริษัทย่อยตามสัญญาเงินกู้ลงวันที่ 2 ตุลาคม 2549 จำนวน 60 ล้านบาท อายุ 5 ปี คิดดอกเบี้ยตามอัตรา MLR ลบด้วยอัตราร้อยละ 0.5 ต่อปี โดยชำระดอกเบี้ยเป็นรายเดือน

เมื่อวันที่ 20 พฤษภาคม 2551 บริษัทย่อยได้เข้าทำบันทึกข้อตกลงแก้ไขสัญญาเงินกู้ยืมกับธนาคารผู้ให้กู้ โดยธนาคารผู้ให้กุดกลงลดวงเงินกู้ยืมจากเดิม 60 ล้านบาท เป็น 27 ล้านบาท และเปลี่ยนแปลงระยะเวลาการจ่ายชำระคืนเงินกู้ยืมจากเดิม รายงวดสามเดือนเริ่มตั้งแต่เดือนมิถุนายน 2550 ถึงเดือนธันวาคม 2553 เป็นรายงวดสามเดือนเริ่มตั้งแต่เดือนมิถุนายน 2550 ถึงเดือนมีนาคม 2554 และเปลี่ยนแปลงจำนวนเงินงวดที่จะต้องจ่ายชำระคืนให้แก่ธนาคารผู้ให้กู้ในแต่ละงวด จากเดิมงวดที่ 1 ถึงงวดที่ 8 ชำระงวดละไม่น้อยกว่า 2.50 ล้านบาท งวดที่ 9 ถึงงวดที่ 15 ชำระงวดละไม่น้อยกว่า 5.00 ล้านบาท และงวดที่ 16 จ่ายชำระหนี้คงค้างทั้งจำนวน เป็นงวดที่ 1 ถึงงวดที่ 4 ชำระงวดละไม่น้อยกว่า 2.50 ล้านบาท และงวดที่ 5 ถึงงวดที่ 16 ชำระงวดละไม่น้อยกว่า 2.27 ล้านบาท

เงินกู้ยืมนี้ค้ำประกันโดยการจดจำนองที่ดินแปลงหนึ่งพร้อมสิ่งปลูกสร้างทุกประเภทของบริษัทย่อยและการโอนสิทธิประโยชน์จากการเอาประกันภัยทรัพย์สินที่ใช้เป็นหลักประกัน ภายใต้สัญญาเงินกู้ยืมนี้บริษัทย่อยต้องปฏิบัติตามเงื่อนไขบางประการตามที่ระบุในสัญญา เช่น การดำรงอัตราส่วนทางการเงิน ข้อจำกัดเกี่ยวกับการก่อภาระหนี้ใหม่และการนำทรัพย์สินไปเป็นหลักประกัน และการรักษาสัดส่วนการถือหุ้นของบริษัทฯ ในบริษัทย่อยไม่น้อยกว่าร้อยละ 75 ของจำนวนหุ้นทั้งหมดของบริษัทย่อยตลอดอายุสัญญาฉบับนี้

15.7 วงเงินกู้ยืมของบริษัทย่อยตามสัญญากู้ยืมเงินลงวันที่ 23 มิถุนายน 2551 จำนวน 75 ล้านบาท โดยมีรายละเอียดดังนี้

ก) วงเงินกู้ยืมระยะสั้นโดยตัวสัญญาใช้เงินจำนวน 50 ล้านบาท คิดดอกเบี้ยในอัตรา MOR ลบด้วยอัตราร้อยละ 0.5 ต่อปี

ข) วงเงินกู้ยืมระยะยาวจำนวน 25 ล้านบาท คิดดอกเบี้ยในอัตรา MLR ลบด้วยอัตราร้อยละ 0.5 ต่อปี มีกำหนดชำระคืนเงินต้นทุกงวด 3 เดือน งวดละไม่น้อยกว่าสองล้านบาท ตั้งแต่เดือนกันยายน 2551 ถึงเดือนมิถุนายน 2554

เงินกู้ยืมนี้ค้ำประกันโดยการจำนองที่ดินแปลงหนึ่งพร้อมสิ่งปลูกสร้างทุกประเภทของบริษัทย่อยและการโอนสิทธิประโยชน์จากการเอาประกันภัยทรัพย์สินที่บริษัทย่อยใช้เป็นหลักประกัน ภาย

ได้สัญญาเงินกู้ยืมนี้บริษัทย่อยต้องปฏิบัติตามเงื่อนไขบางประการตามที่ระบุในสัญญา เช่น การดำรงอัตราส่วนทางการเงิน การขอความยินยอมจากผู้ให้กู้ก่อนจ่ายเงินปันผล และการรักษาสัดส่วนการถือหุ้นของบริษัทฯ ในบริษัทย่อยไม่น้อยกว่าร้อยละ 75 ของจำนวนหุ้นทั้งหมดของบริษัทย่อยตลอดอายุสัญญาฉบับนี้ เป็นต้น

16. หนี้สินตามสัญญาเช่าการเงิน

หนี้สินตามสัญญาเช่าการเงิน ณ วันที่ 31 ธันวาคม 2552 และ 2551 มีรายละเอียดดังนี้

หน่วย : บาท	จกการเป็นรวม		จกการเป็นเฉพาะกิจการ	
	2552	2551	2552	2551
หนี้สินตามสัญญาเช่าการเงิน	31,659,450	238,958,088	-	176,812,535
หัก : ดอกเบี้ยรอการตัดจำหน่าย	(1,484,364)	(10,582,832)	-	(6,042,974)
รวม	30,175,086	228,375,256	-	170,769,561
หัก : ส่วนที่ถึงกำหนดชำระภายในหนึ่งปี	(22,720,276)	(198,213,010)	-	(170,769,561)
หนี้สินตามสัญญาเช่าการเงิน - สุทธิ	7,454,810	30,162,246	-	-

บริษัทฯ และบริษัทย่อยได้ทำสัญญาเช่าการเงินกับบริษัท ลิสซิ่งเพื่อเช่าเครื่องจักร อุปกรณ์และยานพาหนะใช้ในการดำเนินงานของกิจการ โดยมีกำหนดการชำระค่าเช่าเป็นรายเดือน อายุ

ของสัญญา มีระยะเวลาโดยเฉลี่ยประมาณ 3 ถึง 4 ปี

ณ วันที่ 31 ธันวาคม 2552 บริษัทฯ และบริษัทย่อยมีภาระผูกพันที่จะต้องจ่ายค่าเช่าขั้นต่ำตามสัญญาเช่าการเงินดังนี้

หน่วย : บาท	จกการเป็นรวม		
	ไม่เกิน 1 ปี	1 - 5 ปี	รวม
ผลรวมของจำนวนเงินขั้นต่ำที่ต้องจ่ายทั้งสิ้นตามสัญญาเช่า	24,003,683	7,655,767	31,659,450
ดอกเบี้ยตามสัญญาเช่าการเงินรอการตัดบัญชี	(1,283,407)	(200,957)	(1,484,364)
มูลค่าปัจจุบันของจำนวนเงินขั้นต่ำที่ต้องจ่ายทั้งสิ้นตามสัญญาเช่า	22,720,276	7,454,810	30,175,086

17. ส่วนเกินทุนจากการตีราคาสินทรัพย์

ส่วนเกินทุนจากการตีราคาสินทรัพย์ คือส่วนเกินทุนจากการตีราคาที่ดิน อาคาร และอุปกรณ์

รายการเปลี่ยนแปลงของบัญชีส่วนเกินทุนจากการตีราคาสินทรัพย์สำหรับปีสิ้นสุดวันที่ 31 ธันวาคม 2552 และ 2551 สรุปได้ดังนี้

	งบการเงินรวม		งบการเงินเฉพาะกิจการ	
	2552	2551	2552	2551
หน่วย : บาท				
ยอดคงเหลือต้นปี	6,974,531,885	7,761,254,462	6,715,052,182	7,480,117,228
หัก : ตัดจำหน่าย	(327,733,239)	(225,101,131)	(307,411,967)	(203,443,600)
โอนกลับรายการเนื่องจากการรวมธุรกิจ	-	(561,621,446)	-	(561,621,446)
ยอดคงเหลือปลายปี	6,646,798,646	6,974,531,885	6,407,640,215	6,715,052,182

ส่วนเกินทุนจากการตีราคาสินทรัพย์ ไม่สามารถนำไปหักกับขาดทุนสะสมและไม่สามารถนำไปจ่ายเงินปันผลได้

ส่วนเกินทุนจากการตีราคาสินทรัพย์ในงบการเงินรวมและงบการเงินเฉพาะกิจการ ณ วันที่ 31 ธันวาคม 2552 และ 2551 ประกอบด้วย

	งบการเงินรวม		งบการเงินเฉพาะกิจการ	
	2552	2551	2552	2551
หน่วย : บาท				
ส่วนเกินทุนจากการตีราคาสินทรัพย์ของบริษัทฯ	6,407,640,215	6,715,052,182	6,407,640,215	6,715,052,182
บริษัทย่อย	239,158,431	259,479,703	-	-
	6,646,798,646	6,974,531,885	6,407,640,215	6,715,052,182

18. สำรองตามกฎหมาย

ภายใต้บทบัญญัติของมาตรา 116 แห่งพระราชบัญญัติบริษัทมหาชนจำกัด พ.ศ. 2535 บริษัทฯ ต้องจัดสรรกำไรสุทธิประจำปีส่วนหนึ่งไว้เป็นทุนสำรองไม่น้อยกว่าร้อยละ 5 ของกำไรสุทธิประจำปีหักด้วยยอดขาดทุนสะสมยกมา (ถ้ามี) จนกว่าทุนสำรองนี้จะมีจำนวนไม่น้อยกว่าร้อยละ 10 ของทุนจดทะเบียน สำรองตามกฎหมายดังกล่าวไม่สามารถนำไปจ่ายเงินปันผลได้

19. ค่าใช้จ่ายตามลักษณะ

รายการค่าใช้จ่ายแบ่งตามลักษณะประกอบด้วยรายการค่าใช้จ่ายที่สำคัญดังต่อไปนี้

	งบการเงินรวม		งบการเงินเฉพาะกิจการ	
	2552	2551	2552	2551
หน่วย : บาท				
เงินเดือนและค่าแรงและผลประโยชน์อื่นของพนักงาน	610,651,364	590,149,121	439,982,896	423,716,640
ค่าเสื่อมราคาและค่าตัดจำหน่าย	712,277,928	566,740,297	583,083,039	437,447,539
ค่าน้ำมันเชื้อเพลิงและพลังงานไฟฟ้า	699,316,292	437,244,534	691,469,235	427,683,196
ค่าขนส่ง	240,400,914	362,967,717	242,772,780	363,371,296
ค่าซ่อมบำรุงอาคาร เครื่องจักรและอุปกรณ์	17,367,014	22,229,512	295,954,503	261,592,545
ขาดทุนจากการด้อยค่าของที่ดิน	-	10,005,134	-	10,005,134
ค่าเช่าจ่าย	27,741,466	29,073,773	27,032,671	27,117,647
ขาดทุนจากการบันทึก (โอนกลับ) บัญชีค่าเผื่อ การลดมูลค่าของสินค้าคงเหลือ	(5,373,237,036)	5,439,961,966	(5,373,237,036)	5,439,961,966
วัตถุดิบและวัสดุสิ้นเปลืองใช้ไป	33,166,139,148	26,461,522,538	33,277,118,203	26,491,712,670
การเปลี่ยนแปลงในสินค้าสำเร็จรูป และงานระหว่างทำ	465,277,694	(2,341,436,712)	442,571,603	(2,321,104,197)

20. ภาษีเงินได้นิติบุคคล

ภาษีเงินได้นิติบุคคลสำหรับปี คำนวณขึ้นจากกำไรของส่วนงานที่ไม่ได้รับสิทธิพิเศษยกเว้นภาษี เงินได้นิติบุคคลจากคณะกรรมการส่งเสริมการลงทุนหลังจากบวกกลับและหักออกด้วยค่าใช้จ่ายและรายได้ต่างๆ ที่ไม่อนุญาตให้ถือเป็นรายจ่ายและรายได้ในการคำนวณภาษี

21. การส่งเสริมการลงทุน

บริษัทฯ ได้รับสิทธิพิเศษทางภาษีจากคณะกรรมการส่งเสริมการลงทุนสำหรับกิจการการผลิตเหล็กแผ่นรีดร้อน และเหล็กแผ่นรีดร้อนเคลือบน้ำมันตามบัตรส่งเสริมการลงทุนเลขที่ 1438(2)/2547 เมื่อวันที่ 8 มิถุนายน 2547 ภายใต้เงื่อนไขที่กำหนดบางประการ

สิทธิพิเศษดังกล่าวรวมถึงการได้รับยกเว้นภาษีเงินได้นิติบุคคลสำหรับกำไรสุทธิที่ได้จากการประกอบกิจการการจำหน่ายเหล็กแผ่นรีดร้อน และเหล็กแผ่นรีดร้อนเคลือบน้ำมันรวมกันไม่เกิน 1.6 ล้านตันต่อปี เป็นระยะเวลา 8 ปี นับตั้งแต่วันที่เริ่มมีรายได้จากการประกอบกิจการนั้น (วันที่ 13 พฤษภาคม 2547) ได้รับยกเว้นอากรขาเข้าสำหรับเครื่องจักรตามที่คณะกรรมการอนุมัติ ได้รับยกเว้นอากรขาเข้าสำหรับวัตถุดิบและวัสดุจำเป็นที่ต้องนำเข้ามาจากต่างประเทศเพื่อใช้ในการผลิตเพื่อการส่งออกเป็นระยะเวลา 5 ปี นับตั้งแต่นำเข้าครั้งแรก และได้รับยกเว้นอากรขาเข้าสำหรับของที่นำเข้ามาเพื่อส่งกลับออกไปเป็นระยะเวลา 5 ปี นับตั้งแต่นำเข้าครั้งแรก

รายได้ของบริษัทฯ สำหรับปีจำแนกตามกิจการที่ได้รับการส่งเสริมการลงทุนและไม่ได้รับการส่งเสริมการลงทุนสามารถสรุปได้ดังต่อไปนี้

	งบการเงินเฉพาะกิจการ					
	กิจการที่ได้รับการส่งเสริม		กิจการที่ไม่ได้รับการส่งเสริม		รวม	
หน่วย : บาท	2552	2551	2552	2551	2552	2551
รายได้จากการขาย						
รายได้จากการขายในประเทศ	26,097,113,570	25,132,957,647	3,835,827,500	27,996,426	29,932,941,070	25,160,954,073
รายได้จากการส่งออก	3,151,704,376	2,293,958,102	103,158,720	-	3,254,863,096	2,293,958,102
รวมรายได้จากการขาย	29,248,817,946	27,426,915,749	3,938,986,220	27,996,426	33,187,804,166	27,454,912,175

บริษัทย่อยสองแห่งได้รับสิทธิพิเศษทางภาษีจากคณะกรรมการส่งเสริมการลงทุน สิทธิประโยชน์ที่สำคัญบางประการสามารถสรุปได้ดังต่อไปนี้

(ก) บริษัท ท่าเรือประจวบ จำกัด ได้รับสิทธิพิเศษทางภาษีจากคณะกรรมการส่งเสริมการลงทุนตามบัตรส่งเสริมการลงทุนดังต่อไปนี้

- บัตรส่งเสริมการลงทุนเลขที่ 1464(2)/2547 เมื่อวันที่ 10 มิถุนายน 2547 สำหรับกิจการขนถ่ายสินค้าสำหรับเรือเดินทะเล ภายใต้เงื่อนไขที่กำหนดบางประการ สิทธิพิเศษดังกล่าวรวมถึงการได้รับยกเว้นภาษีเงินได้นิติบุคคลสำหรับกำไรสุทธิที่ได้จากการประกอบกิจการที่ได้รับการส่งเสริมรวมกันไม่เกินร้อยละ 100 ของเงินลงทุนไม่รวมค่าที่ดินและทุนหมุนเวียนเป็นระยะเวลา 8 ปี นับตั้งแต่วันที่เริ่มมีรายได้จากการประกอบกิจการนั้น (14 พฤศจิกายน 2549) ภาษีเงินได้นิติบุคคลที่ได้รับยกเว้นดังกล่าวมีจำนวนไม่เกิน 1,146 ล้านบาท ทั้งนี้จะปรับเปลี่ยนตามจำนวนเงินลงทุนโดยไม่รวมค่าที่ดินและทุนหมุนเวียนที่แท้จริงในวันเปิดดำเนินการตามโครงการที่ได้รับการส่งเสริมและได้รับยกเว้นอากรขาเข้าสำหรับเครื่องจักรตามที่คณะกรรมการอนุมัติ

- บัตรส่งเสริมการลงทุนเลขที่ 1901(2)/2547 เมื่อวันที่ 29 ตุลาคม 2547 สำหรับกิจการเรือกำลังสูง ภายใต้เงื่อนไขที่กำหนดบางประการ สิทธิพิเศษดังกล่าวรวมถึงการได้รับยกเว้นภาษีเงินได้นิติบุคคลสำหรับกำไรสุทธิที่ได้จากการประกอบกิจการที่ได้รับการส่งเสริมรวมกันไม่เกินร้อยละ 100 ของเงินลงทุนไม่รวมค่าที่ดินและทุนหมุนเวียนเป็นระยะเวลา 5 ปี นับตั้งแต่วันที่เริ่มมีรายได้จากการประกอบกิจการนั้น (วันที่ 9 สิงหาคม 2548) ภาษีเงินได้นิติบุคคลที่ได้รับยกเว้นดังกล่าวมีจำนวนไม่เกิน 103 ล้านบาท ทั้งนี้จะ

ปรับเปลี่ยนตามจำนวนเงินลงทุนโดยไม่รวมค่าที่ดินและทุนหมุนเวียนที่แท้จริงในการเปิดดำเนินการตามโครงการที่ได้รับการส่งเสริมและได้รับลดหย่อนอากรขาเข้าสำหรับเครื่องจักรตามที่คณะกรรมการอนุมัติ

(ข) บริษัท เวสต์โคสต์ เอ็นจิเนียริ่ง จำกัด ได้รับสิทธิพิเศษทางภาษีจากคณะกรรมการส่งเสริมการลงทุนสำหรับการผลิตเครื่องจักรและอุปกรณ์สำหรับงานอุตสาหกรรม ชิ้นส่วนเครื่องจักรกล การซ่อมแซมและปรับปรุงอุปกรณ์เครื่องจักรอุตสาหกรรม และโครงสร้างโลหะสำหรับงานอุตสาหกรรม ตามบัตรส่งเสริมการลงทุนเลขที่ 1783(2)/2550 เมื่อวันที่ 27 มิถุนายน 2550 ภายใต้เงื่อนไขที่กำหนดบางประการ สิทธิพิเศษดังกล่าวรวมถึงการได้รับยกเว้นภาษีเงินได้นิติบุคคลสำหรับกำไรสุทธิที่ได้จากการประกอบกิจการที่ได้รับการส่งเสริมรวมกันไม่เกินร้อยละ 100 ของเงินลงทุน ไม่รวมค่าที่ดินและทุนหมุนเวียนเป็นระยะเวลา 8 ปี นับตั้งแต่วันที่เริ่มมีรายได้จากการประกอบกิจการนั้น ภาษีเงินได้นิติบุคคลที่ได้รับยกเว้นดังกล่าวมีจำนวนไม่เกิน 167 ล้านบาท ทั้งนี้จะปรับเปลี่ยนตามจำนวนเงินลงทุนโดยไม่รวมค่าที่ดินและทุนหมุนเวียนที่แท้จริงในวันเปิดดำเนินการตามโครงการที่ได้รับการส่งเสริม ได้รับยกเว้นอากรขาเข้าสำหรับเครื่องจักรตามที่คณะกรรมการอนุมัติ และได้รับยกเว้นอากรขาเข้าสำหรับวัตถุดิบเป็นระยะเวลา 5 ปี นับตั้งแต่เริ่มนำเข้าวัตถุดิบครั้งแรก ปัจจุบันบริษัทฯ ยังไม่มีรายได้ที่เกิดจากการประกอบกิจการตามเงื่อนไขการส่งเสริมการลงทุนดังกล่าว

รายได้ของบริษัทฯ และบริษัทย่อยสำหรับปี จำแนกตามกิจการที่ได้รับการส่งเสริมการลงทุนและไม่ได้รับการส่งเสริมการลงทุนสามารถสรุปได้ดังต่อไปนี้

หน่วย : บาท	งบการเงินรวม					
	กิจการที่ได้รับการส่งเสริม		กิจการที่ไม่ได้รับการส่งเสริม		รวม	
	2552	2551	2552	2551	2552	2551
รายได้						
รายได้จากการขายในประเทศ	26,097,113,570	25,125,882,274	3,835,991,408	28,242,366	29,933,104,978	25,154,124,640
รายได้จากการส่งออก	3,151,704,376	2,293,958,102	103,158,720	-	3,254,863,096	2,293,958,102
รายได้จากการให้บริการ	15,263,787	74,690,655	213,016,968	234,084,623	228,280,755	308,775,278
รวมรายได้	29,264,081,733	27,494,531,031	4,152,167,096	262,326,989	33,416,248,829	27,756,858,020

22. กำไร (ขาดทุน) ต่อหุ้นขั้นพื้นฐาน

กำไร (ขาดทุน) ต่อหุ้นขั้นพื้นฐานคำนวณโดยหารกำไร (ขาดทุน) สุทธิสำหรับปีด้วยจำนวนถัวเฉลี่ยถ่วงน้ำหนักของหุ้นสามัญที่ออกอยู่ในระหว่างปี

บริษัทฯ และบริษัทย่อยดำเนินกิจการใน 3 ส่วนงานหลัก คือ (1) การผลิตเหล็กแผ่นรีดร้อน (2) การบริการซ่อมบำรุง (3) การบริการทำเรื่อน้ำลึก และดำเนินธุรกิจในส่วนงานทางภูมิศาสตร์ในประเทศ ข้อมูลทางการเงินจำแนกตามส่วนงานของบริษัทฯ และบริษัทย่อยสำหรับปีสิ้นสุดวันที่ 31 ธันวาคม 2552 และ 2551 มีดังนี้

23. ข้อมูลทางการเงินจำแนกตามส่วนงาน

หน่วย : บาท	ส่วนงานการผลิตเหล็กแผ่นรีดร้อน		ส่วนงานการบริการซ่อมบำรุง		ส่วนงานการบริการทำเรื่อน้ำลึก		ตัดรายการบัญชีระหว่างกัน		งบการเงินรวม	
	2552	2551	2552	2551	2552	2551	2552	2551	2552	2551
รายได้ภายนอก	33,187,804,166	27,447,836,802	103,394,275	153,973,446	125,050,388	155,047,772	-	-	33,416,248,829	27,756,858,020
รายได้ระหว่างส่วนงาน	-	7,075,373	316,732,602	271,872,450	148,745,033	101,085,306	(465,477,635)	(380,033,129)	-	-
รวมรายได้ทั้งสิ้น	33,187,804,166	27,454,912,175	420,126,877	425,845,896	273,795,421	256,133,078	(465,477,635)	(380,033,129)	33,416,248,829	27,756,858,020
กำไรจากการดำเนินงานตามส่วนงาน	2,821,292,395	(3,501,181,610)	75,310,463	68,660,303	163,006,642	143,213,527	-	-	3,062,018,163	(3,294,104,218)
รายได้และค่าใช้จ่ายที่ไม่ได้เป็นส่วน :										
รายได้อื่น									221,067,934	137,412,543
ค่าใช้จ่ายในการขาย									(291,844,329)	(400,351,314)
ค่าใช้จ่ายในการบริหาร									(209,546,381)	(458,791,847)
ค่าตอบแทนผู้บริหาร									(74,829,598)	(70,622,964)
ส่วนแบ่งขาดทุนจากเงินลงทุนในการร่วมค้า									(340,588,908)	(323,356,201)
ค่าใช้จ่ายอื่น									(11,835,195)	(10,005,134)
ค่าใช้จ่ายทางการเงิน									(1,020,125,651)	(711,357,448)
ภาษีเงินได้นิติบุคคล									(19,904,273)	(10,157,768)
ส่วนของผู้ถือหุ้นส่วนน้อย									(41,214,959)	(24,870,197)
กำไรสุทธิ									1,273,196,803	(5,166,204,548)
ที่ดิน อาคารและอุปกรณ์	18,941,579,429	19,740,689,226	274,429,280	312,932,343	2,082,247,206	2,174,851,081	(46,248,598)	(48,749,155)	21,252,007,317	22,179,723,495
สินทรัพย์อื่น	22,408,506,961	20,141,995,252	88,452,860	91,567,063	69,424,465	47,248,803	(1,045,137,509)	(674,196,778)	21,521,246,777	19,606,614,340
รวมสินทรัพย์	41,350,086,390	39,882,684,478	362,882,140	404,499,406	2,151,671,671	2,222,099,884	(1,091,386,107)	(722,945,933)	42,773,254,094	41,786,337,835

บริษัทฯ และบริษัทย่อยใช้เกณฑ์ในการกำหนดราคาระหว่างกัน ตามที่กล่าวไว้ในหมายเหตุประกอบงบการเงินข้อ 5

24. กองทุนสำรองเลี้ยงชีพ

บริษัทฯ และบริษัทย่อย และพนักงานบริษัทฯ ได้ร่วมกันจัดตั้ง กองทุนสำรองเลี้ยงชีพขึ้นตามพระราชบัญญัติกองทุนสำรองเลี้ยงชีพ พ.ศ. 2530 โดยบริษัทฯ และบริษัทย่อย และพนักงานจะจ่ายสมทบ เข้ากองทุนเป็นรายเดือนในอัตราร้อยละ 5 ถึงร้อยละ 10 ของเงินเดือน กองทุนสำรองเลี้ยงชีพนี้บริหารโดยบริษัท หลักทรัพย์จัดการกองทุน กลีกรไทย จำกัด และจะจ่ายให้แก่พนักงานเมื่อพนักงานนั้นออก จากงานตามระเบียบว่าด้วยกองทุนของบริษัทฯ ในระหว่างปี 2552 บริษัทฯ และบริษัทย่อยได้จ่ายเงินสมทบกองทุนเป็นจำนวนเงิน 30.6 ล้านบาท (2551 : 32.8 ล้านบาท) (เฉพาะของบริษัทฯ : 22.3 ล้านบาท (2551 : 23.8 ล้านบาท))

25. การจ่ายเงินปันผล

เมื่อวันที่ 29 เมษายน 2551 ที่ประชุมสามัญผู้ถือหุ้นของบริษัทฯ ประจำปี 2550 ได้มีมติอนุมัติให้บริษัทฯ จ่ายเงินปันผลประจำปี 2550 ในอัตราร้อยละ 0.05 บาท คิดเป็นเงินปันผลจ่ายทั้งสิ้น 654.8 ล้านบาท

26. ภาวะผูกพันและหนี้สินที่อาจเกิดขึ้น

26.1 ภาวะผูกพันและหนี้สินที่อาจเกิดขึ้นของบริษัทฯ และบริษัทย่อยประกอบด้วย

ก) ภาวะผูกพันเกี่ยวกับรายจ่ายฝ่ายทุน

ณ วันที่ 31 ธันวาคม 2552 บริษัทฯ มีรายจ่ายฝ่าย ทุนจำนวนเงินประมาณ 19.8 ล้านบาท 0.1 ล้านยูโร และ 48.0 ล้านเยนญี่ปุ่นที่เกี่ยวข้องกับการซื้อและติดตั้งเครื่องจักรและอุปกรณ์

ณ วันที่ 31 ธันวาคม 2552 บริษัท เวสต์โคสต์ เอ็นจิเนียริ่ง จำกัด ซึ่งเป็นบริษัทย่อยมีรายจ่ายฝ่ายทุนจำนวนเงิน ประมาณ 2.2 ล้านบาท ที่เกี่ยวข้องกับการทำสัญญาก่อสร้างและ การซื้อเครื่องจักร

ข) ภาวะผูกพันตามสัญญาซื้อวัตถุดิบ

ณ วันที่ 31 ธันวาคม 2552 บริษัทฯ มีภาวะผูกพัน เกี่ยวกับการซื้อวัตถุดิบเป็นจำนวนเงิน 150.5 ล้านเหรียญสหรัฐ อเมริกา

ค) ภาวะผูกพันตามสัญญาเช่าดำเนินงาน

บริษัทฯ และบริษัทย่อยได้เข้าทำสัญญาเช่าที่เกี่ยวข้อง กับการเช่าที่ดิน พื้นที่ในอาคารสำนักงาน ยานพาหนะ และ อุปกรณ์ อายุของสัญญามีระยะเวลาตั้งแต่ 1 ปี ถึง 5 ปี

ณ วันที่ 31 ธันวาคม 2552 บริษัทฯ และบริษัทย่อย มีจำนวนเงินขั้นต่ำที่ต้องจ่ายในอนาคตทั้งสิ้นภายใต้สัญญาเช่า ดำเนินงาน ดังนี้

หน่วย : ล้านบาท	งบการเงินรวม	งบการเงินเฉพาะกิจการ
จ่ายชำระภายใน		
ภายใน 1 ปี	14.9	14.5
1 ถึง 5 ปี	4.4	4.4
รวม	19.3	18.9

ง) ภาระผูกพันอื่น

1) ณ วันที่ 31 ธันวาคม 2552 บริษัทฯ มีภาระผูกพันจากการทำสัญญาซื้ออะไหล่และวัสดุอุปกรณ์และสัญญาซ่อมบำรุงเป็นจำนวนเงินประมาณ 158.4 ล้านบาท 4.6 ล้านเหรียญสหรัฐอเมริกา 4.0 ล้านยูโร และ 8.5 ล้านเยนญี่ปุ่น

2) ณ วันที่ 31 ธันวาคม 2552 บริษัทฯ มีภาระผูกพันจากการให้ธนาคารออกเลตเตอร์ออฟเครดิตเป็นจำนวนเงินประมาณ 10.2 ล้านเหรียญสหรัฐอเมริกา

3) ณ วันที่ 31 ธันวาคม 2552 บริษัท เวสทีโคสต์เอ็นจิเนียริ่ง จำกัด ซึ่งเป็นบริษัทย่อยมีภาระผูกพันตามสัญญาจ้างเหมา และสัญญาบริการที่จะต้องชำระเป็นจำนวน 2.5 ล้านบาท

4) ณ วันที่ 31 ธันวาคม 2552 บริษัท ท่าเรือประจวบ จำกัด ซึ่งเป็นบริษัทย่อยมีภาระผูกพันจากการทำสัญญาจ้างงานศึกษาผลกระทบสิ่งแวดล้อมและสำรวจพื้นที่ทะเลเพื่อการก่อสร้างท่าเทียบเรือเป็นจำนวน 0.3 ล้านบาท และตามสัญญาบริการอื่นเป็นจำนวนประมาณ 0.4 ล้านบาท

จ) หนังสือค้ำประกันธนาคาร

ณ วันที่ 31 ธันวาคม 2552 บริษัทฯ และบริษัทย่อยมีหนังสือค้ำประกันที่ออกโดยธนาคารในนามบริษัทฯ และบริษัทย่อยเป็นจำนวนรวม 1,584.6 ล้านบาท และ 0.1 ล้านปอนด์สเตอร์ลิง (เฉพาะของบริษัทฯ : 1,567.5 ล้านบาท) ซึ่งเกี่ยวข้องกับภาระผูกพันทางปฏิบัติบางประการตามปกติธุรกิจของบริษัทฯ และบริษัทย่อยดังนี้

1) หนังสือค้ำประกันธนาคารของบริษัทฯ จำนวน 1,567.5 ล้านบาท ประกอบด้วยหนังสือค้ำประกันธนาคารจำนวน 1,458.2 ล้านบาท ที่บริษัทฯ ได้ให้ธนาคารออกให้เพื่อเป็นหลักประกันการขอคืนภาษีมูลค่าเพิ่มจากกรมสรรพากรก่อนการตรวจสอบภาษีจะแล้วเสร็จ โดยในระหว่างไตรมาสที่สองของปี 2550 กรมสรรพากรได้จ่ายเงินคืนภาษีมูลค่าเพิ่มจำนวน 1,458.2 ล้านบาท ให้แก่บริษัทฯ แล้วและขณะนี้กรมสรรพากรอยู่ในระหว่างการดำเนินการตรวจสอบภาษีดังกล่าว และหนังสือค้ำประกันเพื่อค้ำประกันการใช้ไฟฟ้าจำนวน 104.5 ล้านบาท หนังสือค้ำประกันเพื่อค้ำประกันค่าเสียหายที่ถูกกรมป่าไม้ฟ้องร้องในข้อหาละเมิดบุกรุกแผ้วถางป่าสงวนแห่งชาติจำนวน

3.9 ล้านบาท และหนังสือค้ำประกันอื่นจำนวน 0.9 ล้านบาท

2) หนังสือค้ำประกันธนาคารของบริษัทย่อยจำนวน 17.1 ล้านบาท และ 0.1 ล้านปอนด์สเตอร์ลิง ประกอบด้วยหนังสือค้ำประกันเพื่อค้ำประกันการจัดตั้งทำเนียบท่าเทียบเรือและโรงพักสินค้าให้ไว้แก่กรมศุลกากรจำนวน 11.0 ล้านบาท หนังสือค้ำประกันเพื่อการค้ำประกันการปฏิบัติงานตามสัญญาจำนวน 4.9 ล้านบาท และ 0.1 ล้านปอนด์สเตอร์ลิง และหนังสือค้ำประกันเพื่อค้ำประกันการใช้ไฟฟ้าจำนวน 1.2 ล้านบาท

ฉ) ข้อพิพาทและคดีฟ้องร้อง

ข้อพิพาท

1) ในระหว่างปี 2550 และปี 2551 บริษัทฯ และบริษัทย่อยแห่งหนึ่ง (บริษัท ท่าเรือประจวบ จำกัด) ได้รับหนังสือแจ้งจากสำนักงานที่ดินจังหวัดประจวบคีรีขันธ์ สาขาบางสะพาน ให้ส่งมอบหนังสือรับรองการทำประโยชน์ (น.ส. 3 ก.) ของบริษัทฯ จำนวนรวม 25 แปลง ซึ่งมีมูลค่าตามบัญชีรวมจำนวน 123.4 ล้านบาท และของบริษัทย่อยจำนวน 18 แปลง ซึ่งมีมูลค่าตามบัญชีจำนวน 187.6 ล้านบาท ซึ่งมีถนนไปท่าเรือ โรงพักสินค้าของบริษัทย่อยซึ่งมีมูลค่าสุทธิทางบัญชี จำนวน 37.7 ล้านบาท ตั้งอยู่บนที่ดินดังกล่าว เพื่อทำการสอบสวนเสนอความเห็นประกอบการพิจารณาสั่งเพิกถอนหรือแก้ไขการออกหนังสือแสดงสิทธิในที่ดินดังกล่าว โดยเมื่อวันที่ 16 พฤศจิกายน 2550 และวันที่ 25 สิงหาคม 2551 บริษัทฯ และบริษัทย่อยได้ออกหนังสือคัดค้านการพิจารณาเพิกถอนหรือแก้ไขเอกสารสิทธิ น.ส. 3 ก. ดังกล่าว โดยยื่นต่อสำนักงานที่ดินจังหวัดประจวบคีรีขันธ์ เนื่องจากที่ดินดังกล่าวเป็นที่ดินที่มีเอกสารถูกต้องตามกฎหมาย ออกโดยพนักงานเจ้าหน้าที่ของรัฐ อย่างไรก็ตามเพื่อหลักความระมัดระวังในการจัดทำงบการเงิน บริษัทฯ และบริษัทย่อยจึงได้บันทึกค่าเผื่อการด้อยค่าของที่ดินและสินทรัพย์ที่ตั้งอยู่บนที่ดินดังกล่าวทั้งจำนวนไว้ในงบกำไรขาดทุนปีก่อนแล้ว

เมื่อวันที่ 6 สิงหาคม 2551 บริษัทฯ ได้รับแจ้งจากสำนักงานที่ดินจังหวัดประจวบคีรีขันธ์ สาขาบางสะพาน ให้ยกเลิกการเพิกถอนหนังสือรับรองการทำประโยชน์ (น.ส. 3 ก.) ของบริษัทฯ จำนวน 1 แปลงซึ่งมีมูลค่าตามบัญชีจำนวน 0.3 ล้านบาท ซึ่ง

บริษัทฯ ได้เคยบันทึกค่าเผื่อการด้อยค่าเต็มจำนวนในปี 2550 ดังนั้นบริษัทได้บันทึกกลับรายการค่าเผื่อการด้อยค่าดังกล่าวในงบกำไรขาดทุนในปี 2551

เมื่อวันที่ 5 มกราคม 2553 ได้มีคำสั่งอธิบดีกรมที่ดินให้เพิกถอนเอกสารสิทธิ์ที่ดินตามหนังสือรับรองการทำประโยชน์ (น.ส. 3 ก.) ดังกล่าวข้างต้นสำหรับที่ดินเกือบทั้งหมดที่บริษัทฯ และบริษัทย่อยได้เคยทำหนังสือคัดค้านต่อสำนักงานที่ดินจังหวัดประจวบคีรีขันธ์ไปแล้ว โดยเมื่อวันที่ 28 มกราคม 2553 บริษัทฯ และบริษัทย่อยได้ออกหนังสือเพื่อยื่นอุทธรณ์คำสั่งอธิบดีกรมที่ดินดังกล่าวต่ออธิบดีกรมที่ดิน อย่างไรก็ตามฝ่ายบริหารของบริษัทฯ และบริษัทย่อยเชื่อว่าไม่ว่าผลการพิจารณาจะเป็นอย่างไร ก็จะไม่ส่งผลกระทบต่อการดำเนินงานในอนาคตของบริษัทฯ และบริษัทย่อย

คดีฟ้องร้อง

1) บริษัทฯ ถูกกรมป่าไม้ฟ้องร้องคดีแพ่งในข้อหาละเมิดบุกรุกแผ้วถางป่าสงวนแห่งชาติ โดยกรมป่าไม้ได้เรียกร้องค่าเสียหายจากบริษัทฯ เป็นจำนวนประมาณ 4.9 ล้านบาท ต่อมาเมื่อวันที่ 1 กันยายน 2548 ศาลจังหวัดประจวบคีรีขันธ์ได้มีคำพิพากษาให้บริษัทฯ ชำระค่าเสียหายเป็นจำนวน 2 ล้านบาทพร้อมดอกเบี้ยในอัตราร้อยละ 7.5 ต่อปีให้แก่กรมป่าไม้ นับแต่วันฟ้อง โดยเมื่อวันที่ 14 กรกฎาคม 2549 บริษัทฯ ได้นำหนังสือคำประกันจำนวนเงิน 3.9 ล้านบาทไปวางต่อศาลเพื่อเป็นการทุเลาการบังคับคดีในระหว่างการพิจารณาอุทธรณ์ และเมื่อวันที่ 19 กุมภาพันธ์ 2552 ศาลอุทธรณ์ได้มีพิพากษายืนตามคำพิพากษาของศาลชั้นต้นดังกล่าว (ศาลจังหวัดประจวบคีรีขันธ์) โดยให้บริษัทฯ ชำระค่าเสียหายให้แก่กรมป่าไม้เป็นเงินจำนวนประมาณ 4.0 ล้านบาทในเดือนมีนาคม 2552 บริษัทฯ ได้ยื่นฎีกาคำพิพากษาของศาลอุทธรณ์ ซึ่งคดีอยู่ในระหว่างการพิจารณาของศาลฎีกา

อย่างไรก็ตาม เพื่อหลักความระมัดระวังในการจัดทางการเงิน บริษัทฯ ได้ตั้งค่าเผื่อผลเสียหายที่อาจเกิดขึ้นจากผลของคดีดังกล่าวจำนวน 4.0 ล้านบาทไว้ในงบการเงินปีปัจจุบัน

2) ในเดือนมีนาคม 2547 บริษัทฯ ถูกฟ้องเป็นจำเลยร่วมในคดีแพ่ง 2 คดีที่ศาลแพ่งกรุงเทพใต้ โดยบริษัทฯ ถูก

เรียกร้องค่าเสียหายรวมเป็นเงินประมาณ 126 ล้านบาท อันเป็นผลสืบเนื่องมาจากบริษัทตัวแทนจัดส่งสินค้าออกไปตราส่งสินค้าไม่ถูกต้อง ซึ่งต่อมาเมื่อเดือนกรกฎาคม 2548 โจทก์ทั้ง 2 คดีได้ยื่นฟ้องใหม่ต่อศาลทรัพย์สินทางปัญญาและการค้าระหว่างประเทศกลาง อันเป็นศาลที่มีอำนาจพิจารณาคดีดังกล่าวได้ และเรียกค่าเสียหายรวมเป็นเงินประมาณ 80 ล้านบาท โดยในเดือนธันวาคม 2548 ศาลทรัพย์สินทางปัญญาและการค้าระหว่างประเทศกลางได้มีคำสั่งให้รวมการพิจารณาคดีทั้งสองเข้าด้วยกัน เนื่องจากเป็นข้อพิพาทเดียวกัน และในวันที่ 20 พฤษภาคม 2552 ศาลทรัพย์สินทางปัญญาและการค้าระหว่างประเทศกลางได้มีคำพิพากษาให้บริษัทฯ ชดใช้ค่าเสียหายเป็นจำนวนรวม 200,000 เหรียญสหรัฐอเมริกา พร้อมดอกเบี้ยนับจากวันฟ้องไปจนกว่าจะชำระเสร็จ รวมทั้งค่าฤชาธรรมเนียมในการขึ้นศาล ในเดือนสิงหาคม 2552 บริษัทฯ ได้ยื่นอุทธรณ์คำพิพากษาต่อศาลฎีกา ซึ่งคดีอยู่ในระหว่างการพิจารณาของศาลฎีกา ซึ่งต่อมาเมื่อวันที่ 23 ธันวาคม 2552 โจทก์รายหนึ่งได้ถอนฟ้องและไม่ติดใจที่จะบังคับชำระหนี้กับบริษัทฯ ตามคำพิพากษาของศาลทรัพย์สินทางปัญญาและการค้าระหว่างประเทศและบริษัทฯ ได้ทำการถอนอุทธรณ์สำหรับโจทก์รายดังกล่าวแล้ว

อย่างไรก็ตาม เพื่อหลักความระมัดระวังในการจัดทางการเงิน บริษัทฯ ได้ตั้งค่าเผื่อผลเสียหายที่อาจเกิดขึ้นจากผลของคดีดังกล่าวจำนวน 7.8 ล้านบาทไว้ในงบการเงินปีปัจจุบัน

26.2 ภาวะผูกพันและหนี้สินที่อาจเกิดขึ้นของกิจการที่ควบคุมร่วมกัน (บริษัท เหล็กแผ่นรีดเย็นไทย จำกัด (มหาชน)) ซึ่งบริษัทฯ ถือหุ้นร้อยละ 50.15

ก) ภาวะผูกพันเกี่ยวกับรายจ่ายฝ่ายทุน

ณ วันที่ 31 ธันวาคม 2552 กิจการที่ควบคุมร่วมกันมีภาวะผูกพันรายจ่ายฝ่ายทุนจำนวน 0.3 ล้านเหรียญสหรัฐอเมริกา 345 ล้านบาท และ 43 ล้านบาทที่เกี่ยวข้องกับสัญญาซื้ออุปกรณ์ของเครื่องจักรเพื่อใช้ในการผลิต ซึ่งมีกำหนดส่งมอบสินค้าระหว่างเดือนมกราคม 2553 ถึงเดือนธันวาคม 2554

ข) ภาระผูกพันเกี่ยวกับสัญญาซื้อวัตถุดิบและสารเคมี

ณ วันที่ 31 ธันวาคม 2552 กิจการที่ควบคุมร่วมกันมีภาระผูกพันเกี่ยวกับการซื้อวัตถุดิบเป็นจำนวนเงิน 5 ล้านดอลลาร์สหรัฐอเมริกา และ 53 ล้านบาท และมีภาระผูกพันตามสัญญาซื้อสารเคมีเพื่อการผลิตดังนี้

- 1) ภาระผูกพันตามสัญญาซื้อสารเคมีเป็นจำนวนเงิน 11 ล้านบาท สัญญาดังกล่าวสิ้นสุดวันที่ 30 เมษายน 2553
- 2) ภาระผูกพันตามสัญญาระยะเวลาอายุ 15 ปี สิ้นสุดวันที่ 24 กุมภาพันธ์ 2555 กิจการที่ควบคุมร่วมกันมีซื้อผูกพันที่จะต้องส่งซื้อสารเคมีขั้นต่ำเดือนละ 0.4 ล้านบาท

ค) ภาระผูกพันเกี่ยวกับสัญญาเช่าดำเนินงาน

กิจการที่ควบคุมร่วมกันได้เข้าทำสัญญาเช่าดำเนินงานที่เกี่ยวข้องกับการเช่าพื้นที่ในอาคารรถยนต์ และอุปกรณ์อายุของสัญญา มีระยะเวลาโดยเฉลี่ยประมาณ 1 ถึง 4 ปี

ณ วันที่ 31 ธันวาคม 2552 กิจการที่ควบคุมร่วมกันมีจำนวนเงินขั้นต่ำที่ต้องจ่ายในอนาคตทั้งสิ้นภายใต้สัญญาเช่าดำเนินงาน ดังนี้

	ล้านบาท
จ่ายชำระภายใน	
ภายใน 1 ปี	12
1 ถึง 4 ปี	10

ง) ภาระผูกพันเกี่ยวกับสัญญาบริการอื่น

ณ วันที่ 31 ธันวาคม 2552 กิจการที่ควบคุมร่วมกันมีภาระผูกพันเกี่ยวกับสัญญาบริการอื่นเป็นจำนวนเงิน 11 ล้านบาท

จ) ภาระผูกพันเกี่ยวกับสัญญาบริการระยะยาว

กิจการที่ควบคุมร่วมกันมีภาระผูกพันตามสัญญาบริการซ่อมแซมและบำรุงรักษาระบบสาธารณูปโภคเป็นระยะเวลา 14 ปี สิ้นสุดวันที่ 31 ธันวาคม 2556

ณ วันที่ 31 ธันวาคม 2552 กิจการที่ควบคุมร่วมกันมีค่าบริการที่จะต้องจ่ายในอนาคตตามสัญญาดังกล่าวเป็นจำนวนประมาณ 15 ล้านบาท

ฉ) หนังสือค้ำประกันธนาคาร

ณ วันที่ 31 ธันวาคม 2552 กิจการที่ควบคุมร่วมกันมีหนังสือค้ำประกันซึ่งออกโดยธนาคารในนามกิจการที่ควบคุมร่วมกันเหลืออยู่เป็นจำนวน 44 ล้านดอลลาร์สหรัฐอเมริกา และ 118 ล้านบาท ซึ่งเกี่ยวเนื่องกับการกู้ยืมและภาระผูกพันทางปฏิบัติบางประการตามปกติธุรกิจของกิจการที่ควบคุมร่วมกัน ซึ่งประกอบด้วย หนังสือค้ำประกันเพื่อค้ำประกันการจ่ายเงินกู้ยืมระยะยาวจำนวน 44 ล้านดอลลาร์สหรัฐอเมริกา เพื่อค้ำประกันการขอเช่าในการนำเข้วัตถุดิบจำนวน 84 ล้านบาท และเพื่อค้ำประกันการใช้ไฟฟ้าและอื่นๆ จำนวน 34 ล้านบาท

27. เครื่องมือทางการเงิน

27.1 นโยบายการบริหารความเสี่ยง

ก) นโยบายการบริหารความเสี่ยงของบริษัทฯ และบริษัทย่อย

เครื่องมือทางการเงินที่สำคัญของบริษัทฯ และบริษัทย่อยตามที่นิยามอยู่ในมาตรฐานการบัญชีฉบับที่ 32 “การแสดงผลการและการเปิดเผยข้อมูลสำหรับเครื่องมือทางการเงิน” ประกอบด้วยเงินสดและรายการเทียบเท่าเงินสด ลูกหนี้และตัวเงินรับการค้า ลูกหนี้และเงินทดรองจ่ายแก่กิจการที่เกี่ยวข้องกัน เงินลงทุนระยะยาวอื่น เงินเบิกเกินบัญชีและเงินกู้ยืมระยะสั้นจากสถาบันการเงิน เจ้าหนี้การค้า เจ้าหนี้และเงินทดรองรับจากกิจการที่เกี่ยวข้องกัน เงินกู้ยืมระยะยาว และหนี้สินตามสัญญาเช่าการเงินและสัญญาเช่าซื้อ บริษัทฯ และบริษัทย่อยมีความเสี่ยงที่เกี่ยวข้องกับเครื่องมือทางการเงินดังกล่าว และมีนโยบายการบริหารความเสี่ยงดังนี้

ความเสี่ยงด้านการให้สินเชื่อ

บริษัทฯ และบริษัทย่อยมีความเสี่ยงด้านการให้สินเชื่อที่เกี่ยวข้องกับลูกหนี้และตัวเงินรับการค้า ฝ่ายบริหารควบคุมความเสี่ยงนี้โดยการพิจารณากำหนดวงเงินสินเชื่อที่จะให้กับลูกค้าหรือกำหนดให้มั่นนโยบายและวิธีการในการควบคุมสินเชื่อที่เหมาะสม ดังนั้น บริษัทฯ และบริษัทย่อยจึงไม่คาดว่าจะได้รับความเสียหายที่

เป็นสาระสำคัญจากการให้สินเชื่อ อย่างไรก็ตามบริษัท และบริษัทย่อยมีลูกค้าย่อยจำนวนมากและอยู่ในกลุ่มอุตสาหกรรมเดียวกันทำให้บริษัท และบริษัทย่อยมีความเสี่ยงจากการกระจุกตัวของการให้สินเชื่อ จำนวนสูงสุดที่บริษัท และบริษัทย่อยอาจต้องสูญเสียจากการให้สินเชื่อคือมูลค่าตามบัญชีของลูกหนี้และตัวเงินรับการค้าที่แสดงอยู่ในงบดุล

ความเสี่ยงจากอัตราดอกเบี้ย

บริษัท และบริษัทย่อยมีความเสี่ยงจากอัตราดอกเบี้ยที่สำคัญอันเกี่ยวเนื่องกับเงินฝากสถาบันการเงิน เงินเบิกเกินบัญชี และเงินกู้ยืมระยะสั้นจากสถาบันการเงิน หนี้สินตามสัญญาเช่าการเงินและสัญญาเช่าซื้อ และเงินกู้ยืมระยะยาวที่มีดอกเบี้ย อย่างไรก็ตาม

ก็ตาม เนื่องจากสินทรัพย์และหนี้สินทางการเงินส่วนใหญ่มีอัตราดอกเบี้ยที่ปรับขึ้นลงตามอัตราตลาด หรือมีอัตราดอกเบี้ยคงที่ซึ่งใกล้เคียงกับอัตราตลาดในปัจจุบัน ความเสี่ยงจากอัตราดอกเบี้ยของบริษัท และบริษัทย่อยจึงอยู่ในระดับต่ำ

ณ วันที่ 31 ธันวาคม 2552 บริษัท และบริษัทย่อยมีสินทรัพย์และหนี้สินทางการเงินที่สำคัญสามารถจัดตามประเภทอัตราดอกเบี้ย และสำหรับสินทรัพย์และหนี้สินทางการเงินที่มีอัตราดอกเบี้ยคงที่สามารถแยกตามวันที่ครบกำหนดหรือวันที่มีการกำหนดอัตราดอกเบี้ยใหม่ (หากวันที่กำหนดอัตราดอกเบี้ยใหม่ถึงก่อน) ได้ดังนี้

หน่วย : ล้านบาท	อัตราดอกเบี้ยคงที่		อัตราดอกเบี้ย ปรับขึ้นลง ตามราคาตลาด	ไม่มีอัตราดอกเบี้ย	รวม	อัตราดอกเบี้ย (ร้อยละต่อปี)
	ภายใน 1 ปี	มากกว่า 1 ถึง 5 ปี				
สินทรัพย์ทางการเงิน						
เงินสดและรายการเทียบเท่าเงินสด	-	-	39.0	11.9	50.9	0.10 - 0.75
ลูกหนี้และตัวเงินรับการค้า	-	-	-	2,871.2	2,871.2	-
ลูกหนี้และเงินทดรองจ่ายแก่กิจการที่เกี่ยวข้องกัน	-	-	-	3.3	3.3	-
	-	-	39.0	2,886.4	2,925.4	
หนี้สินทางการเงิน						
เงินเบิกเกินบัญชีธนาคารและเงินกู้ยืมระยะสั้น จากสถาบันการเงิน	12,933.5	-	-	-	12,933.5	2.90 - 5.86
เจ้าหนี้การค้า	-	-	-	3,759.9	3,759.9	-
เจ้าหนี้และเงินทดรองรับจากกิจการที่เกี่ยวข้องกัน	-	-	-	46.8	46.8	-
ดอกเบี้ยค้างจ่าย	-	-	-	51.8	51.8	-
เงินกู้ยืมระยะยาว	-	-	7,890.0	-	7,890.0	4.35 - 5.75
หนี้สินตามสัญญาเช่าการเงิน	23.0	7.0	-	-	30.0	6.00 - 7.50
หนี้สินตามสัญญาเช่าซื้อ	1.8	0.6	-	-	2.4	2.85 - 4.00
	12,958.3	7.6	7,890.0	3,858.5	24,714.4	

ความเสี่ยงจากอัตราแลกเปลี่ยน

บริษัทฯ มีความเสี่ยงจากอัตราแลกเปลี่ยนที่สำคัญอันเกี่ยวเนื่องจากการซื้อหรือขายสินค้าเป็นเงินตราต่างประเทศ บริษัทฯ ได้ตกลงทำสัญญาซื้อขายเงินตราต่างประเทศล่วงหน้าในบางกรณี ซึ่งส่วนใหญ่มีอายุสัญญาไม่เกินหนึ่งปีเพื่อใช้เป็นเครื่องมือ

ในการบริหารความเสี่ยง

ณ วันที่ 31 ธันวาคม 2552 บริษัทฯ มียอดคงเหลือของสินทรัพย์ และหนี้สินทางการเงินที่เป็นสกุลเงินตราต่างประเทศดังนี้

สกุลเงิน	สินทรัพย์ทางการเงิน (ล้านบาท)	หนี้สินทางการเงิน (ล้านบาท)	อัตราแลกเปลี่ยนเฉลี่ย ณ วันที่ 31 ธันวาคม 2552	
			สินทรัพย์	หนี้สิน
			(บาทต่อหน่วยเงินตราต่างประเทศ)	
เหรียญสหรัฐอเมริกา	1.1	97.9	33.4900	33.5168
ยูโร	-	0.3	-	48.1284
ลีเรียดาลี	-	1.8	-	0.0249
เยน	-	13.2	-	0.3656

ณ วันที่ 31 ธันวาคม 2552 บริษัทฯ ไม่มีสัญญาซื้อขายเงินตราต่างประเทศล่วงหน้าคงค้าง

ข) นโยบายการบริหารความเสี่ยงของกิจการที่ควบคุมร่วมกัน (บริษัท เอลีกแมเนจเม้นท์ไทย จำกัด (มหาชน)) ซึ่งบริษัทฯ ถือหุ้นร้อยละ 50.15

เครื่องมือทางการเงินที่สำคัญของกิจการที่ควบคุมร่วมกันตามทีนิยามอยู่ในมาตรฐานการบัญชีฉบับที่ 32 “การแสดงผลการและการเปิดเผยข้อมูลสำหรับเครื่องมือทางการเงิน” ประกอบด้วยเงินสดและรายการเทียบเท่าเงินสด ลูกหนี้การค้า เจ้าหนี้การค้า เจ้าหนี้กิจการที่เกี่ยวข้องกัน หนี้สินตามสัญญาเช่าการเงิน เงินกู้ยืมระยะสั้นและเงินกู้ยืมระยะยาว กิจการที่ควบคุมร่วมกันมีความเสี่ยงที่เกี่ยวข้องกับเครื่องมือทางการเงินดังกล่าว และมีนโยบายการบริหารความเสี่ยงดังนี้

ความเสี่ยงด้านการให้สินเชื่อ

กิจการที่ควบคุมร่วมกันมีความเสี่ยงด้านการให้สินเชื่อที่เกี่ยวข้องกับลูกหนี้การค้าและลูกหนี้อื่น ฝ่ายบริหารควบคุมความเสี่ยงนี้โดยการพิจารณากำหนดวงเงินสินเชื่อที่จะให้กับลูกค้าหรือคู่สัญญาและวิเคราะห์ฐานะทางการเงินของลูกค้าและคู่สัญญา

อย่างสม่ำเสมอ ดังนั้น กิจการที่ควบคุมร่วมกันจึงไม่คาดว่าจะได้รับความเสี่ยงที่เป็นสาระสำคัญจากการให้สินเชื่อ

ความเสี่ยงจากอัตราดอกเบี้ย

กิจการที่ควบคุมร่วมกันมีความเสี่ยงจากอัตราดอกเบี้ยที่สำคัญอันเกี่ยวเนื่องกับเงินฝากสถาบันการเงิน หนี้สิน ตามสัญญาเช่าการเงิน เงินกู้ยืมระยะสั้นจากสถาบันการเงินและเงินกู้ยืมระยะยาวที่มีดอกเบี้ย อย่างไรก็ตาม เนื่องจากสินทรัพย์และหนี้สินทางการเงินส่วนใหญ่มีอัตราดอกเบี้ยที่ปรับขึ้นลงตามอัตราตลาด หรือมีอัตราดอกเบี้ยคงที่ซึ่งใกล้เคียงกับอัตราตลาดในปัจจุบัน ความเสี่ยงจากอัตราดอกเบี้ยของกิจการที่ควบคุมร่วมกันจึงอยู่ในระดับต่ำ

ณ วันที่ 31 ธันวาคม 2552 กิจการที่ควบคุมร่วมกันมีสินทรัพย์และหนี้สินทางการเงินที่สำคัญสามารถจัดตามประเภทอัตราดอกเบี้ย และสำหรับสินทรัพย์และหนี้สินทางการเงินที่มีอัตราดอกเบี้ยคงที่สามารถแยกตามวันที่ครบกำหนดหรือวันที่มีการกำหนดอัตราดอกเบี้ยใหม่ (หากวันที่กำหนดอัตราดอกเบี้ยใหม่ถึงก่อน) ได้ดังนี้

หน่วย : ล้านบาท	อัตราดอกเบี้ยคงที่		อัตราดอกเบี้ย ปรับขึ้นลง ตามราคาตลาด	ไม่มีอัตราดอกเบี้ย	รวม	อัตราดอกเบี้ย ที่แท้จริง (ร้อยละต่อปี)
	ภายใน 1 ปี	มากกว่า 1 ถึง 5 ปี				
สินทรัพย์ทางการเงิน						
เงินสดและรายการเทียบเท่าเงินสด	-	-	143	-	143	0.01 - 0.64
ลูกหนี้การค้า	-	-	-	417	417	-
	-	-	143	417	560	
หนี้สินทางการเงิน						
เงินกู้ยืมระยะสั้น	-	-	2,975	-	2,975	3.00 - 3.25
เจ้าหนี้การค้า	-	-	-	512	512	-
เจ้าหนี้กิจการที่เกี่ยวข้องกัน	-	-	-	44	44	-
เงินกู้ยืมระยะยาว	-	-	3,020	-	3,020	0.58 - 0.65
หนี้สินตามสัญญาเช่าการเงิน	1	-	-	-	1	2.38 - 8.60
	1	-	5,995	556	6,552	

ความเสี่ยงจากอัตราแลกเปลี่ยน

กิจการที่ควบคุมร่วมกันมีความเสี่ยงจากอัตราแลกเปลี่ยนที่สำคัญอันเกี่ยวเนื่องจากการซื้อหรือขายสินค้าและเงินกู้ยืมเป็นเงินตราต่างประเทศ กิจการที่ควบคุมร่วมกันได้เข้าทำสัญญาซื้อเงินตราต่างประเทศล่วงหน้า และสัญญาแลกเปลี่ยนสกุลเงิน (Currency Swap Agreement) เพื่อใช้เป็นเครื่องมือในการบริหารความเสี่ยง สัญญาซื้อเงินตราต่างประเทศล่วงหน้ามีอายุไม่เกินหนึ่งปี

ณ วันที่ 31 ธันวาคม 2552 กิจการที่ควบคุมร่วมกันมียอดคงเหลือของหนี้สินทางการเงินที่เป็นสกุลเงินตราต่างประเทศจำนวน 90.2 ล้านดอลลาร์สหรัฐอเมริกา (มีอัตราแลกเปลี่ยนเฉลี่ย 33.52 บาทต่อหนึ่งเหรียญสหรัฐอเมริกา) และจำนวน 30.3 ล้านเยน (มีอัตราแลกเปลี่ยนเฉลี่ย 0.37 บาทต่อหนึ่งเยน)

ณ วันที่ 31 ธันวาคม 2552 กิจการที่ควบคุมร่วมกันมียอดคงเหลือของสัญญาซื้อเงินตราต่างประเทศล่วงหน้าดังนี้

มูลค่าตามสัญญา (ล้านเหรียญสหรัฐอเมริกา)	วันที่ครบกำหนด	อัตราแลกเปลี่ยนคงที่ ตามสัญญาซื้อเงินตราต่างประเทศล่วงหน้า (บาทต่อ 1 เหรียญสหรัฐอเมริกา)
7.5	มิถุนายน 2553	34.33

ณ วันที่ 31 ธันวาคม 2552 กิจการที่ควบคุมร่วมกัน มียอดคงเหลือของสัญญาแลกเปลี่ยนสกุลเงินดังนี้

มูลค่าตามสัญญา (ล้านเหรียญสหรัฐอเมริกา)	วันที่ครบกำหนด	อัตราแลกเปลี่ยนคงที่ตาม สัญญาแลกเปลี่ยนสกุลเงิน (บาทต่อ 1 เหรียญสหรัฐอเมริกา)
13.5	มิถุนายน 2553 - มิถุนายน 2554	35.735
13.5	มิถุนายน 2553 - มิถุนายน 2554	35.745
18.0	ธันวาคม 2554 - มิถุนายน 2556	35.720
18.0	ธันวาคม 2554 - มิถุนายน 2556	35.740

27.2 มูลค่ายุติธรรมของเครื่องมือทางการเงิน

ก) มูลค่ายุติธรรมของเครื่องมือทางการเงินของบริษัทฯ และบริษัทย่อย

มูลค่ายุติธรรม หมายถึง จำนวนเงินที่ผู้ซื้อและผู้ขายตกลงแลกเปลี่ยนสินทรัพย์กันในขณะที่ทั้งสองฝ่ายมีความรอบรู้และเต็มใจในการแลกเปลี่ยนและสามารถต่อรองราคากันได้อย่างเป็นอิสระในลักษณะที่ไม่มีความเกี่ยวข้องกัน วิธีการกำหนดมูลค่ายุติธรรมขึ้นอยู่กับลักษณะของเครื่องมือทางการเงิน มูลค่ายุติธรรมจะกำหนดจากราคาตลาดล่าสุด หรือกำหนดขึ้นโดยใช้เกณฑ์การวัดมูลค่าที่เหมาะสม

บริษัทฯ และบริษัทย่อยมีการประมาณมูลค่ายุติธรรมของเครื่องมือทางการเงินตามหลักเกณฑ์ดังนี้

สินทรัพย์และหนี้สินทางการเงินที่จะครบกำหนดในระยะเวลาอันสั้น ได้แก่ เงินสดและเงินฝากธนาคาร ลูกหนี้และตัวเงินรับการค้า ลูกหนี้และเงินทดรองจ่ายแก่กิจการที่เกี่ยวข้องกัน เงินเบิกเกินบัญชีและเงินกู้ยืมระยะสั้นจากสถาบันการเงิน เจ้าหนี้การค้าและเจ้าหนี้และเงินทดรองรับจากกิจการที่เกี่ยวข้องกัน แสดงมูลค่ายุติธรรมโดยประมาณตามมูลค่าตามบัญชีที่แสดงในงบดุล

เงินลงทุนในตราสารทุนที่มีใช้หลักทรัพย์จดทะเบียนหรือไม่มีราคาซื้อขายในตลาด แสดงมูลค่ายุติธรรมโดยประมาณตามมูลค่าสินทรัพย์สุทธิของเงินลงทุน

เงินกู้ยืมระยะยาวที่จ่ายดอกเบี้ยในอัตราใกล้เคียงกับอัตราดอกเบี้ยในตลาดแสดงมูลค่ายุติธรรมโดยประมาณตามมูลค่าตามบัญชีที่แสดงในงบดุล

หนี้สินตามสัญญาเช่าการเงินและสัญญาเช่าซื้อที่มีอัตราดอกเบี้ยคงที่แสดงมูลค่ายุติธรรมโดยการคำนวณมูลค่าปัจจุบันของกระแสเงินสดจ่ายในอนาคต คิดลดด้วยอัตราดอกเบี้ยโดยประมาณในตลาดปัจจุบันสำหรับหนี้สินที่มีเงื่อนไขใกล้เคียงกัน

ณ วันที่ 31 ธันวาคม 2552 มูลค่ายุติธรรมของเครื่องมือทางการเงินที่สำคัญมีมูลค่าโดยประมาณใกล้เคียงกับมูลค่าตามบัญชีที่แสดงในงบดุล นอกจากเงินลงทุนระยะยาวอื่นซึ่งมีมูลค่าสุทธิตามบัญชีจำนวนศูนย์บาท โดยมีมูลค่ายุติธรรมจำนวน 61.3 ล้านบาท

ข) มูลค่ายุติธรรมของกิจการที่ควบคุมร่วมกัน (บริษัท เหล็กแผ่นรีดเย็นไทย จำกัด (มหาชน)) ซึ่งบริษัทฯ ถือหุ้นร้อยละ 50.15

มูลค่ายุติธรรม หมายถึง จำนวนเงินที่ผู้ซื้อและผู้ขายตกลงแลกเปลี่ยนสินทรัพย์กันในขณะที่ทั้งสองฝ่ายมีความรอบรู้และเต็มใจในการแลกเปลี่ยนและสามารถต่อรองราคากันได้อย่างเป็นอิสระในลักษณะที่ไม่มีความเกี่ยวข้องกัน วิธีการกำหนดมูลค่ายุติธรรมขึ้นอยู่กับลักษณะของเครื่องมือทางการเงิน มูลค่ายุติธรรมจะกำหนดจากราคาตลาดล่าสุด หรือกำหนดขึ้นโดยใช้เกณฑ์การวัดมูลค่าที่เหมาะสม

กิจการที่ควบคุมร่วมกันมีการประมาณมูลค่ายุติธรรมของเครื่องมือทางการเงินตามหลักเกณฑ์ดังนี้

สินทรัพย์และหนี้สินทางการเงินที่จะครบกำหนดในระยะเวลาอันสั้น ได้แก่ เงินสดและเงินฝากธนาคาร ลูกหนี้การค้า เจ้าหนี้การค้า เจ้าหนี้กิจการที่เกี่ยวข้องกันและเงินกู้ยืมระยะสั้นจากสถาบันการเงินแสดงมูลค่ายุติธรรมโดยประมาณตามมูลค่าตามบัญชีที่แสดงในงบดุล

เงินกู้ยืมระยะยาวที่จ่ายดอกเบี้ยในอัตราใกล้เคียงกับอัตราดอกเบี้ยในตลาดแสดงมูลค่ายุติธรรมโดยประมาณตามมูลค่าตามบัญชีที่แสดงในงบดุล

หนี้สินตามสัญญาเช่าการเงินที่มีอัตราดอกเบี้ยคงที่แสดงมูลค่ายุติธรรมโดยการคำนวณมูลค่าปัจจุบันของกระแสเงินสดจ่ายในอนาคต คิดลดด้วยอัตราดอกเบี้ยโดยประมาณในตลาดปัจจุบันสำหรับหนี้สินที่มีเงื่อนไขใกล้เคียงกัน

ตราสารอนุพันธ์ กำหนดมูลค่ายุติธรรมตามราคาตลาดล่าสุด ณ วันที่ในงบดุลสำหรับตราสารอนุพันธ์ที่มีลักษณะเงื่อนไขและวันครบกำหนดใกล้เคียงกันที่คำนวณโดยสถาบันการเงินที่น่าเชื่อถือ

ณ วันที่ 31 ธันวาคม 2552 กิจการที่ควบคุมร่วมกันมีตราสารอนุพันธ์ซึ่งมีมูลค่ายุติธรรมดังนี้

หน่วย : ล้านบาท	มูลค่าตามสัญญา	มูลค่ายุติธรรม (ขาดทุน)
ตราสารอนุพันธ์		
สัญญาแลกเปลี่ยนสกุลเงิน	2,251	(120)
สัญญาซื้อเงินตราต่างประเทศล่วงหน้า	257	(7)

28. การบริหารจัดการทุน

วัตถุประสงค์ในการบริหารจัดการทุนที่สำคัญของบริษัท และกลุ่มบริษัทคือการจัดให้มีซึ่งโครงสร้างทางการเงินที่เหมาะสมและการดำรงไว้ซึ่งความสามารถในการดำเนินธุรกิจอย่างต่อเนื่องรวมทั้งการดำรงอัตราส่วนทางการเงินให้เป็นไปตามสัญญาเงินกู้ยืม

ตามงบดุล ณ วันที่ 31 ธันวาคม 2552 กลุ่มบริษัทมีอัตราส่วนหนี้สินต่อทุนเท่ากับ 1.41 : 1 (2551: 1.49 : 1) และบริษัท มีอัตราส่วนเท่ากับ 1.45 : 1 (2551: 1.55 : 1)

29. การอนุมัติงบการเงิน

งบการเงินนี้ได้รับอนุมัติให้ออกโดยกรรมการผู้มีอำนาจของบริษัท เมื่อวันที่ 19 กุมภาพันธ์ 2553



บริษัท สหวิริยาстилอินดัสตรี จำกัด (มหาชน)

สำนักงานใหญ่ : 28/1 อาคารประภาวิทย์ ชั้น 2 - 3
ถนนสุขุมวิท แขวงสีลม เขตบางรัก กรุงเทพมหานคร 10500
โทรศัพท์ 0-2238-3063-82
โทรสาร 0-2236-8890, 0-2236-8892

สำนักงานโรมงาน : 9 หมู่ที่ 7 ถนนบ้านกลางนา - ยายพลอย
ตำบลแม่รำพึง อำเภอบางสะพาน จังหวัดประจวบคีรีขันธ์ 77140
โทรศัพท์ 0-3269-1403-5, 0-3269-1412-5, 0-3269-1419-20
โทรสาร 0-3269-1416, 0-3269-1421